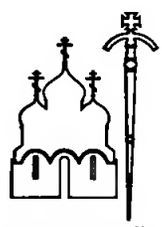

ИЗДАТЕЛЬСКИЙ СОВЕТ
РУССКОЙ ПРАВОСЛАВНОЙ ЦЕРКВИ

СВЯТЫЕ ЦАРСТВЕННЫЕ СТРАСТОТЕРПЦЫ: ИМПЕРАТОР НИКОЛАЙ, ИМПЕРАТРИЦА АЛЕКСАНДРА, ЦАРЕВИЧ АЛЕКСИЙ, ВЕЛИКИЕ КНЯЖНЫ ОЛЬГА, ТАТИАНА, МАРИЯ, АНАСТАСИЯ. ПРЕПОДОБНОМУЧЕНИЦА ВЕЛИКАЯ КНЯГИНЯ ЕЛИСАВЕТА. СВЯТИТЕЛЬ ТИХОН, ПАТРИАРХ МОСКОВСКИЙ И ВСЕЯ РУСИ. СВЯЩЕННОМУЧЕНИКИ: ВЛАДИМИР, МИТРОПОЛИТ КИЕВСКИЙ И ГАЛИЦКИЙ; ВЕНИАМИН, МИТРОПОЛИТ ПЕТРОГРАДСКИЙ И ГДОВСКИЙ; ВЛАДИМИР ПРЕСВИТЕР, МОСКОВСКИЙ

Икона XXI в.,
Москва

МИНЕ́Я

ИЮЛЬ

А҃І

ЧА́СТЬ ПЕ́РВАЯ

ИЗДАТЕЛЬСКИЙ СОВЕТ
РУССКОЙ ПРАВОСЛАВНОЙ ЦЕРКВИ
МОСКВА
2002

ББК 86-372
М 62

**По благословению
Святейшего Патриарха Московского
и всея Руси
АЛЕКСИЯ II**

М 62 **Минея июль. Ч. 1.** — М.: Издательский Совет Русской Православной Церкви, 2002.— 632 с.

ISBN 5-94625-010-8

© Издательский Совет
Русской Православной Церкви, 2002

МЕ́СЯЦ ИЮ́ЛЬ

ИМЕ́ЯЙ ДНЕЙ 31

МЕ́СЯЦА ИЮ́ЛЯ В 1-й ДЕНЬ

Святы́х и чудотво́рцев, безсре́бреников Космы́ и Дамиа́на, в Ри́ме му́чившихся

НА ВЕЧЕ́РНИ

Стихи́ры на 6, глас 1.

Подо́бен: Небе́сных чино́в:

Чудесны́ми заря́ми/ боле́зней на́ших отжени́те всяк неду́г,/ безсре́бренно благода́ть простира́юще,/ дарова́ньми Учи́теля обога́щшеся,/ на земли́ боле́зни земноро́дных/ взе́мшаго на ра́мех Свои́х.

Врачебне, у́бо пе́рвее,/наказа́вшеся до́бре,/ боле́зни всем очища́ете ве́рою,/ второ́е же, па́ки духо́вно себе́ вооружи́вше,/ отгоня́ете Божественне/ и душе́вных неду́г вреждения.

Я́ко безсре́бренно благода́ть от Христа́ Бо́га прие́мше,/ всем безсре́бренно исцеля́ете,/ безсре́бреницы, неду́ги,/ не то́кмо на́ша боле́зни очища́ете,/ но и ското́м даю́ще слове́сно исправле́ние,/ я́ко ми́лостиви.

И́ны стихи́ры, глас 4.

Подо́бен: Дал еси́ зна́мение:

Вода́ми духо́вными, я́ко ре́ки, наводня́еми,/ и, я́ве напо́лншеся, тварь напоя́ете/ Богозна́меньми и пресла́вными исцеле́ний дарова́нии,/ и душетле́нныя стра́сти изсуша́ете,/ и неду́ги исцеля́ете,/

и отгоня́ете ду́хи,/ Богоно́снии безсре́бреницы,/ моли́твенницы о душа́х на́ших.

Стра́сти безслове́сныя поко́рше, свяТи́и,/ душе́вными си́лами,/ челове́ком и ското́м благодея́ние подава́ете,/ от Христа́ дарова́нием исцеле́ний обога́щшеся./ Те́мже свяще́нное ва́ше/ и светоно́сное торжество́ соверша́юще,/ про́сим очище́ния душа́м на́шим.

Боже́ственный храм ваш / я́ко не́бо показа́ся, светоза́рно и спасе́нно,/ я́ко зве́зды, чудеса́ спаси́тельна ны́не притяжа́в/ и, я́коже со́лнце све́тло,/ исцеле́ний Боже́ственное де́йство,/ Космо́ преблаже́нне, Дамиа́не преслА́вне,/ Госпо́дни служи́тели,/ моли́твенницы о душа́х на́ших.

Сла́ва, глас 6:

Безконе́чна есть святы́х благода́ть,/ ю́же от Христа́ прия́ша,/ те́мже и мо́щи их от Боже́ственныя си́лы/ непресТа́нно де́йствуют чудеса́,/ и́хже и имена́, ве́рою призыва́ема,/ неисце́льныя боле́зни исцеля́ют;/ и́миже, Го́споди, и нас душе́вных и теле́сных страсте́й свободи́,/ я́ко Человеколю́бец.

И ны́не, Богоро́дичен или́ Крестобогоро́дичен.

Подо́бен: Всю отложи́вше:

А́гнца Своего́ А́гница нескве́рная дре́вле/ и Непоро́чная Влады́чица/ на дре́ве Кре́стнем я́ко узре́,/ ма́терски восклица́ше и, дивя́щися, вопия́ше:/ Ча́до сладча́йшее,/ что́ зре́ние сие́ но́вое и преслА́вное?/ Ка́ко сонм безблагода́тный суди́щу Пила́тову предаде́ Тя/ и осужда́ет на смерть Живота́ вся́ческих?/ Но воспева́ю Твое́ неизрече́нное, Сло́ве, снизхожде́ние.

На стихо́вне стихи́ры Окто́иха. Сла́ва, глас 6:

Всегда́ иму́ще Христа́,/ де́йствующа в вас,/ свяТи́и безсре́бреницы,/ чудоде́йствуете в ми́ре, боля́щия исцеля́ете,/ и́бо врачевство́ ва́ше исто́чник есть неисчерпа́емый:/ че́рплемый же, па́че изоби́льно истека́ет,/ и излива́емь, изоби́лует;/ на ки́йждо день истощева́емь, и умножа́емь,/ всем пода́я, и неоскудева́емь пребыва́я;/ и че́рплющии насыща́ются исцеле́ния,/ той же пребыва́ет неиждиву́щ./ Что́ у́бо вас наречем?/ Цели́тельных

ли врачéв душ же и телéс? / Цели́телей страстéй неисцéльных, / ту́не исцеля́ющих всех, / приéмших дарова́ние от Спа́са Христа́, / подаю́щаго нам ве́лию ми́лость.

И ны́не, Богоро́дичен или́ Крестобогоро́дичен.

Подо́бен: Триднéвен:

Ви́дящи Тя распина́ема, Христе́, / Тебе́ Ро́ждшая вопия́ше: / что́ стра́нное е́же ви́жу та́инство, Сы́не Мой? / Ка́ко на Дре́ве умира́еши, пло́тию пове́шен, / жи́зни Пода́телю?

Тропа́рь, глас 8:

Святи́и безсре́бреницы и чудотво́рцы Космо́ и Дамиа́не, / посети́те не́мощи на́ша: / ту́не прия́сте, ту́не дади́те нам.

НА У́ТРЕНИ

На Бог Госпо́дь: тропа́рь, два́жды. Сла́ва, и ны́не, Богоро́дичен или́ Крестобогоро́дичен.

Кано́ны о́ба Окто́иха и святы́х на 6, глас 4.

Песнь 1

Ирмо́с: *Триста́ты кре́пкия, / Рождéйся от Де́вы, / безстра́стия во глубине́ / души́ трича́стное потопи́, молю́ся, / да Тебе́, я́ко в тимпа́не, / во умерщвле́нии телесе́ / побе́дное воспою́ пе́ние.*

Дво́ице светови́дная му́дрых безсре́бреник, / Тро́ице Честне́й со все́ми избра́нными предстоя́щи, моли́ся, / па́мять твою́ светоно́сную творя́щим / просвети́тися Ду́ха Боже́ственными светлостьми́.

Превысо́цы умо́м в су́щих ве́щех я́вльшеся, / невеще́ственна блиста́ния Ду́ха, му́дрии, прия́сте, святи́и. / Те́мже тьму неду́гов разреша́ете всегда́ / посеще́нии Боже́ственными, безсре́бреницы.

Недрема́нно душе́вное стяжа́вше о́ко / ко испо́лне́нию Бо́жию Боже́ственных за́поведей, / спя́щия в неду́зех, сла́внии, к до́брому здра́вию возбужда́ете благода́тию, / ми́лостивии Богоно́снии безсре́бреницы.

Богоро́дичен: Спа́са и Бо́га от чи́стых Твои́х кровéй воплоти́ла еси́, Чи́стая, / показа́вшаго нам

врачи́ душа́м на́шим, Пречи́стая,/ спаси́тельны и теплы́ засту́пники, честны́я безсре́бреники, Ду́хом.

Песнь 3

Ирмо́с: *Не му́дростию, и си́лою, и бога́тством хва́лимся,/ но Тобо́ю, О́тчею Ипоста́сною Му́дростию, Христе́,/ несть бо свят, па́че Тебе́, Человеколю́бче.*

Ми́ро благово́нно исцеле́ний/ Боже́ственный храм ваш источа́ет свяще́нно, ту́чи духо́вныя,/ стра́сти злосмра́дныя отмыва́я всегда́.

В Небе́сных се́лех водворя́ющеся всегда́,/ сень ва́шу при́сно исто́чник исцеле́ний, прему́дрии, показу́ете/ благода́тию Вседержи́теля.

Плотски́я стра́сти воздержа́ния броздо́ю обузда́вше,/ духо́вныя зари́ пребога́тно прия́сте,/ те́мже исцеле́ньми мир обогаща́ете.

Богоро́дичен: Красне́йшу в жена́х Тя Бог избра́/ и из Тебе́ пло́тски, Чи́стая, роди́тися благоизво́ли,/ почива́яй во святы́х Свои́х.

Седа́лен, глас 8.

Подо́бен: Прему́дрости:

Исцеле́ний да́тели, и чудотво́рцы,/ и чуде́с свети́льники светоприе́мнии всем яви́стеся духо́вною благода́тию,/ страстны́й бо пла́мень ве́рою прохлажда́ете/ и ве́рным в ней смысл согрева́ете./ Тем врачевство́ душе́вное стяжа́вше, Боже́ственную це́рковь ва́шу,/ к не́йже прибега́юще, вопие́м:/ Богоно́сцы безсре́бреницы, моли́те Христа́ Бо́га согреше́ний оставле́ние дарова́ти/ пра́зднующим любо́вию святу́ю па́мять ва́шу.

Сла́ва, глас и подо́бен то́йже:

Исцеле́ний зари́ су́щим на земли́ возсия́юще, Боже́ственнии чудотво́рцы,/ я́ве отгоня́ете челове́ков неду́ги,/ вои́стинну незаходи́маго Со́лнца в себе́ стяжа́вше, Христа́ Бо́га на́шего./ Те́мже, досто́йно соше́дшеся,/ почита́ем сла́вную, святи́и, и честну́ю ва́шу па́мять, Богоно́снии безсре́бреницы./ Моли́те Христа́ Бо́га грехо́в оставле́ние пода́ти/ чту́щим любо́вию святу́ю па́мять ва́шу.

И ны́не, Богоро́дичен:

Я́ко Де́ву и еди́ну в жена́х, Тя, без се́мене ро́ждшую Бо́га пло́тию,/ вси ублажа́ем, ро́ди челове́честии:/ Огнь бо всели́ся в Тя Божества́,/ и, я́ко Младе́нца, млеко́м пита́еши Зижди́теля и Го́спода./ Тем, А́нгельский и челове́ческий род, досто́йно сла́вим пресвято́е рождество́ Твое́/ и согла́сно вопие́м Ти:/ моли́ Христа́ Бо́га согреше́ний оставле́ние дарова́ти/ покланя́ющимся ве́рою пресвято́му рождеству́ Твоему́.

Крестобогоро́дичен:

А́гнца, и Па́стыря, и Изба́вителя А́гница зря́щи на Кресте́,/ восклица́ше, пла́чущи, и, го́рько рыда́ющи, вопия́ше:/ мир у́бо ра́дуется, прие́мля Тобо́ю избавле́ние,/ утро́ба же Моя́ гори́т, зря́щи Твое́ распя́тие, е́же терпи́ши за милосе́рдие ми́лости./ Долготерпели́ве Го́споди, ми́лости бе́здно и исто́чниче неисчерпа́емый,/ умилосе́рдися и да́руй согреше́ний оставле́ние/ ве́рою пою́щим Боже́ственныя стра́сти Твоя́.

Песнь 4

Ирмо́с: Седя́й в Сла́ве на Престо́ле Божества́/ во о́блаце ле́гце,/ прии́де Иису́с Пребоже́ственный/ Нетле́нною Дла́нию и спасе́ зову́щия:/ сла́ва, Христе́, си́ле Твое́й.

Живоно́сными де́йствы, вся́ческими дея́нии, смертоно́сныя стра́сти челове́ков исцеля́ете,/ светови́днии столпи́, забра́ла недви́жима,/ виногра́да и́стиннаго Боже́ственныя ло́зы.

Сосцы́ церко́внии, и́же млеко́ пролива́юще исцеле́ний,/ просвеще́ний, безсре́бреницы, пита́юще всех Боже́ственными бра́шны,/ да восхва́лятся ра́достными пе́сньми.

Врачевство́ показа́ся храм ваш, святи́и,/ обурева́емым небу́рно прistáнище и спаси́тельно,/ во́ньже притека́юще, вси прие́млем тишину́ и лю́тых избавле́ние.

Богоро́дичен: Ми́лости мя, Де́во, я́же в Тебе́, сподо́би,/ ро́ждшая Сло́во, еди́на вои́стинну Ми́лостивное,/ еди́но ми́лостивны святы́я показа́вшее,/ цели́тели и чудотво́рцы в конце́х.

Песнь 5

Ирмо́с: ***Ужасо́шася всяческая/ о Божественней сла́ве Твое́й:/ Ты бо, Неискусобра́чная Де́во,/ име́ла еси́ во утро́бе над все́ми Бо́га/ и родила́ еси́ Безле́тнаго Сы́на,/ всем воспева́ющим Тя/ мир подава́ющая.***

Божественными светлостьми́ я́ве облиста́еми, весь обхо́дите мир,/ вся челове́ки просвеща́ете, тьму отъе́млюще страсте́й,/ де́моны прогоня́юще, Богоно́снии безсре́бреницы.

Я́ко два просвеща́ете свети́льника поднебе́сную,/ духодви́жно, Богоно́сцы, всю тварь обходя́ще,/ и и́же на одре́ боле́зней посеща́юще, и от бед изыма́ющее.

Недугующим исцеле́ние, страсте́й избавле́ние подаю́ще безсре́бренно,/ всем предста́тели вели́цы яви́стеся, всем помо́щницы с Бо́гом,/ всем засту́пницы, Богоно́снии безсре́бреницы.

Богоро́дичен: Му́дрость породила́ еси́ Бо́жию Ипоста́сную, Пречи́стая Де́во Богоро́дице,/ святы́я прему́дры показа́вшую,/ и́миже зломудреца́ паде́ся шата́ние и лю́тая ухищре́ния.

Песнь 6

Ирмо́с: ***Пожру́ Ти со гла́сом хвале́ния, Го́споди,/ Це́рковь вопие́т Ти,/ от бесо́вския кро́ве очи́щшися/ ра́ди ми́лости от ребр Твои́х/ исте́кшею Кро́вию.***

Не хи́тростию челове́ческою, но Божественною благода́тию/ очища́ете недуги челове́ков, сла́внии,/ сего́ ра́ди сошедшеся, по до́лгу вас ублажа́ем.

Любо́вию ко Христу́, Богоно́снии, связа́еми,/ всю зло́бу де́монов разруша́ете Божественною благода́тию,/ сего́ ра́ди ва́ше соверша́ем торжество́.

Я́ко су́ще винограда Божественнаго прозябе́ния,/ вино́ нам исцеле́ний, су́щим в се́товании недугов, точа́ще,/ весе́лия исполня́ете, безсре́бреницы.

Богоро́дичен: Храм Тя чист соде́ла, Влады́чице, Пречи́стое Сло́во,/ Е́же Божественный храм

безсре́бреник/ велича́я в чудесе́х и зна́мениих всегда́.

Конда́к, глас 2:

Благода́ть прии́мше исцеле́ний,/ простира́ете здра́вие су́щим в ну́ждах, вра́чеве,/ чудотво́рцы пресла́внии,/ но ва́шим посеще́нием ра́тников де́рзости низложи́те,/ мир исцеля́юще чудесы́.

И́кос:

Вся́каго ра́зума и му́дрости прехо́дит сло́во му́дрых врачёв,/ и всем ра́зум подаю́т:/ Вы́шняго бо благода́ть прие́мше, неви́димо здра́вие да́руют всем./ Отону́дуже и мне по́вести благода́ть дарова́ся пе́ти,/ я́ко Богоно́сныя уго́дники Христо́вы и служи́тели,/ исцеле́ний мно́жество подаю́щия,/ боле́зни бо всех избавля́ют,/ мир исцеля́юще чудесы́.

Песнь 7

Ирмо́с: ***В пещи́ авраа́мстии о́троцы перси́дстей,/ любо́вию благоче́стия па́че,/ не́жели пла́менем, опаля́еми, взыва́ху:/ благослове́н еси́ в хра́ме сла́вы Твоея́, Го́споди.***

Отверза́юще исто́чник Богода́нный, святи́и,/ всем ре́ки источа́ете чи́стых исцеле́ний,/ отмыва́юще страсте́й сквернёния и де́монов зло́бу всегуби́тельную.

Укрепля́ема Вседержи́теля Ду́ха благода́тию,/ здра́вие боля́щим всегда́ подае́т дво́ица безсре́бреник Твои́х досточу́дная,/ Сло́ве Бо́жий, Му́дросте и Си́ло.

Свят еди́н еси́, прославля́я святы́я Твоя́,/ мир бо тех ра́ди избавля́еши от бед и просвеща́еши зову́щия:/ благослове́н еси́ в хра́ме сла́вы Твоея́, Го́споди.

Богоро́дичен: Жезл из ко́рене Иессе́ева Ты прозябла́ еси́,/ цве́та Христа́ израсти́вши, Мари́е,/ я́ко цветцы́, чудесы́ украси́вшаго Своя́ безсре́бреники уго́дныя.

Песнь 8

Ирмо́с: ***Ру́це распросте́р, Дании́л/ львов зия́ния в ро́ве затче́;/ о́гненную же си́лу угаси́ша,/***

добродéтелию препоя́савшеся,/ благочéстия рачи́тели, о́троцы, взыва́юще:/ благослови́те, вся дела́ Госпо́дня, Го́спода.

На́зи вся́кия яви́стеся вра́жия зло́бы, святи́и, Божéственным Ду́хом,/ нам бы́вше одéжда спасéния, и оставлéния вина́, и лю́тых пременéние, вопию́щим:/ вся дела́, благослови́те, Госпо́дня, Го́спода.

Сы́нове по причáстию Бо́жии, Дамиа́не и Космо́, бы́вше,/ вéрою отéческий жребий ны́не обрето́сте, Небéсное наслаждéние/ и чудéс свéтлое вои́стину дéйство, и вопиéте:/ вся дела́, благослови́те, Госпо́дня, Го́спода.

Кропле́ньми ва́шими боголе́пными скверну омы́йте душе́вную на́шу,/ и боле́зненныя, святи́и, прожени́те стра́сти, и дéмонская стремлéния отыми́те,/ я́ко предста́телие и я́ко цели́телие на́ши ми́лостивии.

Я́ко крин, я́ко цвет мы́сленный, я́ко шипцы́, Ду́хом украша́ени, нам яви́стеся, святи́и,/ благово́ние воспуща́юще и злосмра́дие страстéй отгоня́юще, вопию́щим:/ вся дела́, благослови́те, Госпо́дня, Го́спода.

Богоро́дичен: Умерщвля́ется смерть Тобо́ю,/ Жизнь бо родила́ еси́ Ипоста́сную, Христа́ Бо́га, Пречи́стая,/ и предста́тели жи́зни на́шея показа́вшаго, безсре́бреники врачи́, вопию́щим:/ благословéн, Пречи́стая, Плод Твоего́ чре́ва.

Песнь 9

Ирмо́с: Е́ва у́бо недугом преслуша́ния/ кля́тву вселила́ есть;/ Ты же, Дéво Богоро́дице,/ прозябéнием чревоношéния ми́рови благословéние процвела́ еси́./ Тем Тя вси величáем.

Се ны́не что́ добро́, или́ что красно́, я́коже пи́шет,/ но то́кмо, éже жи́ти ны́не бра́тии в единомышлéнии,/ в мéсте светоза́рне, в сéлех Небéсных, во слáве неувяда́ющей,/ я́же по достоя́нию ублажáем.

Я́ко вели́к сий храм, чудесы́ всегда́ украша́емь,/ во́ньже при́сно приходя́ще, Космо́ и Дамиа́не досточу́дние,/ здра́вие тре́бующим подава́ете,/ тéмже досто́йно блажи́ми есте́.

Днесь сра́дуются нам, блаже́ннии, в па́мяти ва́шей,/ А́нгели и Боже́ственнии апо́столи, проро́цы и преподо́бнии и вси пра́ведницы,/ с ни́миже ра́достно водворя́ющеся, за весь мир моли́теся.

Боже́ственная дво́ице и светоза́рная,/ безсре́бренниии, и Богоно́снии, и всечестни́и,/ оставле́ние согреше́ний, и исправле́ние жития́ испроси́те,/ и всех лю́тых избавле́ние восхваля́ющим вас всегда́.

Богоро́дичен: Све́та жили́ще, Чи́стая, была́ еси́,/ вся озари́вшаго и светоно́сны и свя́ты показа́вшаго,/ ны́не тьму отъе́млюща страсте́й душетле́нных Ду́хом,/ Пречи́стая еди́на Присноде́во.

Свети́лен.

Подо́бен: Не́бо звезда́ми:

Ко́е дово́льно бу́дет сло́во безсре́бреник изрещи́ благода́ть исцеле́ний?/ И́бо суть по Бо́зе всей вселе́нней вра́чеве и спаси́телие.

Богоро́дичен:

Держа́вным Твои́м кро́вом от враг наве́та нас, Чи́стая, Твоя́ рабы́, сохрани́ вся неврéдны,/ Тя бо стяжа́хом еди́ну прибе́жище в ско́рбех.

На хвали́тех стихи́ры на 6, глас 1, самогла́сны:

Благода́ть исцеле́ний от Бо́га прии́мше,/ безсре́бренно стра́сти душ и теле́с на́ших те́пле исцеля́ете,/ всекра́аснии безсре́бреницы,/ те́мже ва́ми Христо́с ве́рным да́нное здра́вие да́руя,/ свети́ла неле́стная вас показу́ет вселе́нней./ Того́ умоли́те, спасти́ся душа́м на́шим.

От вы́шняго про́мысла бе́здну исцеле́ний поче́рпше,/ всем источа́ете ве́рным исцеле́ния, безсре́бреницы,/ преесте́ственне бо неду́гующих стра́сти/ рукоде́йствии та́инственными,/ от сокро́вищ Ду́ха лечбы́ предлага́юще спаси́тельныя,/ стра́ждущих исцеля́ете./ Те́мже храм че́стен бы́сте Живонача́льныя Тро́ицы,/ в вас бо я́ве оби́тель сотвори́,/ Е́йже моли́теся/ спасти́ся душа́м на́шим.

Глас 2. Феофа́ново:

Любо́вию Боже́ственною и жела́нием бу́дущих,/ де́тельне пожи́вше,/ спаси́тельныя пути́ испра́висте./ Те́мже, чистоту́ душе́вную нескве́рно

соблю́дше,/ ве́щным до конца́ проти́ву ста́сте,/ Ду́хом же Боже́ственным позла́щшеся,/ беззла́тно исцеле́ние неду́гующим подаёте,/ дво́ице свяще́нная,/ светоза́рное собра́ние,/ просвеще́нный Боже́ственный сопру́же, безсре́бреницы,/ в ско́рбех и боле́знех посеща́юще нас/ и душ на́ших неду́ги безме́здно исцеля́юще.

Ге́рманово: Вели́ким сподо́бльшеся даро́м, прехва́льнии,/ в смире́нном жити́и на земли́ пожи́сте/ и, проходя́ще всю́ду, ту́не боля́щих стра́сти исцеля́юще,/ яви́стеся А́нгелом собесе́дницы,/ Космо́ с Дамиа́ном му́дрым,/ бра́тия прекра́снии,/ и на́ша стра́сти моли́твами ва́шими исцели́те.

Стих: Святы́м, и́же суть на земли́ Его́,/ удиви́ Госпо́дь вся хоте́ния Своя́ в них.

Исто́чник исцеле́ний еди́наго то́кмо в ле́те исцелева́ше,/ храм же безсре́бреников все мно́жество исцеля́ет неду́гующих:/ неоску́дно бо есть и неижидива́емое бога́тство святы́х./ Тех моли́твами, Христе́, поми́луй нас.

Стих: Се что́ добро́, или́ что́ красно́,/ но е́же жи́ти бра́тии вку́пе.

Ге́рманово: Ра́дуется лик святы́х во ве́ки,/ Ца́рство бо Небе́сное насле́доваша;/ земля́, мо́щи их прие́мши, благово́ние распусти́,/ раби́ Христо́вы бы́ша,/ все́лышеся в жизнь ве́чную.

Сла́ва, глас 4. Феофа́ново:

Исто́чник исцеле́ний иму́ще, святи́и безсре́бреницы,/ исцеле́ние подаёте всем тре́бующим,/ я́ко вели́ким даро́м сподо́бльшеся от приснотеку́щаго исто́чника — Спа́са Христа́./ Рече́ бо к вам Госпо́дь, я́ко единоревни́телем апо́столов:/ се дах вам власть над ду́хи нечи́стыми,/ я́коже тех изгони́ти/ и исцели́ти всяк неду́г и вся́кую я́зю./ Те́мже, в повеле́ниих Его́ до́бре пожи́вше,/ ту́не прия́сте, ту́не подаёте,/ исцеля́юще стра́сти душ и теле́с на́ших.

И ны́не, Богоро́дичен.

А́ще ли случи́тся среда́ или́ пято́к, глаго́ли Крестобогоро́дичен, глас 4.

Подóбен: Я́ко дóбля:

Распина́ема Христа́ Человеколю́бца ви́дящи Пречи́стая / и ре́бра ископава́ема копие́м, / пла́чущи, вопия́ше: / что́ сие́, Сы́не Мой? / Что́ Ти безблагода́тнии лю́дие возда́ша, / за я́же сотвори́л еси́ до́брая им, / и тщи́шися безча́дствовати Мя, Вселюбе́знейший? / Удивля́юся, Благоутро́бне, Твоему́ во́льному распя́тию.

На стихо́вне Окто́иха.

Сла́ва, глас 8:

Кто не удиви́тся, / кто не просла́вит, / кто не воспоéт ве́рно / му́дрых и пресла́вных безсре́бреник чудеса́? / Я́ко да и по свято́м их преставле́нии / всем подаю́т, притека́ющим ве́рою, бога́тно исцеле́ния, / и честны́я и святы́я мо́щи тех источа́ют благода́ть исцеле́ний. / О дво́ице свята́я! / О честны́я главы́! / О прему́дросте и сла́во, / я́же от Бо́га да́нныя вам благода́ти! / Те́мже пе́сньми зове́м Благоде́телю Бо́гу, / показа́вшему тех на враче́вание душ и теле́с на́ших.

И ны́не, Богоро́дичен или́ Крестобогоро́дичен.

Подóбен: О, преслáвнаго чудесé:

Ю́ница Несквéрная, / Юнца́ ви́дящи, на Дре́ве / пригвожда́ема во́лею, / рыда́ющи жа́лостне: / увы́ Мне,— вопия́ше,— / люби́мейшее Ча́до, / что́ Ти сонм воздаде́ безблагода́тный евре́йский, / хотя́ Мя обезча́дствовати / от Тебе́, Вселюбе́зне?

НА ЛИТУРГИ́И

Блаже́нны Окто́иха, на 4, и от кано́на святы́х, песнь 3-я, на 4. Прокúмен, глас 4: Святы́м, и́же суть на земли́ Его́, / удиви́ Госпо́дь вся хоте́ния Своя́ в них. Стих: Предзре́х Го́спода предо мно́ю вы́ну, я́ко одесну́ю мене́ есть, да не подви́жуся. Апо́стол к Кори́нфяном, зача́ло 153. Аллилу́ия, глас 4: Се что́ добро́, или́ что красно́, но е́же жи́ти бра́тии вку́пе. Ева́нгелие от Матфе́я, зача́ло 34, от полу́. Прича́стен: Ра́дуйтеся, пра́веднии, о Го́споде:

Моли́тва

К вам, святи́и безсре́бреницы и чудотво́рцы Космо́ и Дамиа́не, я́ко к ско́рым помо́щником и те́плым моли́твенником о спасе́нии на́шем, мы,

недосто́йнии, прекло́ньше коле́на, прибега́ем и, припа́дающе, усе́рдно вопие́м: не пре́зрите моле́ния нас, гре́шных, немощны́х, во мно́гия беззако́ния впа́дших и по вся дни и часы́ согреша́ющих. Умоли́те Го́спода, да проба́вит нам, недосто́йным рабо́м Свои́м, вели́кия и бога́тыя Своя́ ми́лости; изба́вите нас от вся́кия ско́рби и боле́зни, вы бо прия́ли есте́ от Го́спода и Спа́са на́шего Иису́са Христа́ неоску́дную благода́ть исцеле́ний, ра́ди тве́рдыя ве́ры, безме́зднаго врачева́ния и му́ченическия кончи́ны ва́шея. Услы́шите нас, моля́щихся, и благоприя́тным ходата́йством ва́шим испроси́те у Христа́ Бо́га правосла́вным лю́дем на враги́ побе́ду и одоле́ние. Па́ки, припа́дающе, приле́жно мо́лим: испроси́те нам от Го́спода вся благополе́зная, я́же в животе́ на́шем вре́меннем, наипа́че же ко спасе́нию ве́чному служа́щая, да сподо́бимся моли́твами ва́шими улучи́ти кончи́ну христиа́нскую, безболе́зненну, непосты́дну, ми́рну, и да изба́вимся от ко́зней диа́вольских и ве́чныя му́ки, безконе́чнаго же и блаже́ннаго Ца́рствия Небе́снаго насле́дницы бу́дем. Ей, уго́дницы Бо́жии, не преста́йте моля́щеся за ны, с ве́рою к вам притека́ющия. А́ще бо по мно́жеству грехо́в на́ших и не́смы досто́йни милосе́рдия ва́шего, оба́че вы, ве́рнии подража́телие человеколю́бия Бо́жия су́ще, сотвори́те, да принесе́м плоды́ досто́йны покая́ния и в ве́чный поко́й дости́гнем, хва́ляще и благословя́ще ди́внаго во святы́х Свои́х Го́спода и Бо́га и Спа́са на́шего Иису́са Христа́, и Пречи́стую Ма́терь Его́, и ва́ше те́плое заступле́ние, всегда́, ны́не, и при́сно, и во ве́ки веко́в. Ами́нь.

Святые мученики-бессребреники братья Косма и Дамиан жили в III веке по Рождестве Христовом в Риме, в период гонений на христиан, воздвигнутых императорами-язычниками. Подвигом своей жизни святые явили подлинно христианское употребление человеческого таланта: талант есть дар Божий, который надлежит использовать не в целях корысти, но для служения Богу и людям.

Святые Косма и Дамиан рано осиротели. Оставшись вдовой в молодости, Феодотия воспитала своих сыновей в христианском благочестии. Основным занятием братьев было врачебное дело, в котором они весьма преуспели. Святые братья Косма и Дамиан считали себя служителями Божиими, исцелявшими людей по их вере. Они не брали за свой труд никакой платы. Врачевание бессребреники Косма и Дамиан сочетали с проповедью слова Божия, разъясняя больным, что они совершают исцеления благодатной силой Христовой, и призывая их к вере во Христа Спаси-

теля, которая открывает путь к подлинному выздоровлению — спасению души.

Святые братья Косма и Дамиан были оклеветаны завистниками и вызваны в Рим к императору Карину. Император потребовал отречься от Христа и признать языческих богов, на что святые ответили решительным отказом. Когда император стал устрашать их пытками, святые, желая вразумить его, воззвали к Богу. Внезапно шея императора искривилась таким образом, что он не мог повернуть головы. Тогда Карина и многих свидетелей объял страх Божий. Император покаялся пред братьями, и исповедал перед всеми свою веру во Христа, и тотчас получил исцеление. Святые Косма и Дамиан были немедленно отпущены на свободу. После возвращения в свое селение близ Рима они продолжили прежнее богоугодное дело.

Высок был подвиг святых целителей, но Богу было угодно еще сильнее возвысить их чрез невинное мученичество. Они пострадали от зависти врача, бывшего некогда их учителем. Этот врач заманил их в горы и там коварно убил. После кончины святость врачей-бессребреников Космы и Дамиана (†284) была подтверждена многими чудесными знамениями милости Божией.

Литература

Святые целители и бессребреники Косма и Дамиан. Пенза, 1899.

В ТОЙЖЕ ДЕНЬ

Преподо́бнаго и Богоно́снаго отца́ и учи́теля Никоди́ма Святого́рца

НА МА́ЛОЙ ВЕЧЕ́РНИ

На Го́споди, воззва́х: поста́вим стихо́в 4 и пое́м стихи́ры, глас 2.

Подо́бен: Егда́ от Дре́ва:

Прииди́те, и́же на Афо́не мона́си,/ в весе́лии се́рдца да пра́зднуим/ па́мять ежего́дную учи́теля на́шего Никоди́ма блаже́ннаго,/ словесы́ и де́лы нас наставля́ющаго на путь добродете́льный./ Сей бо, пра́ведно пожи́в,/ о́браз нам лу́чший яви́ся/ и све́тлое во всем подража́ние.

Сло́вом и му́дростию и́стинною,/ о́тче Богому́дре, сия́я/ и житие́м честны́м,/ свети́льник сла́внейший Ду́ха яви́ся в после́дняя ле́та,/ и всех просвеща́еши, богодухнове́ннейший служи́телю Христо́в,/ Боже́ственных писа́ний луча́ми,/ и к любви́ возгрева́еши ве́рных умы́, Никоди́ме.

Я́коже сокро́вище духо́вное, о́тче, и Небе́сное бога́тство,/ оста́вил еси́ Це́ркви Христо́вей/ мно́жество писа́ний твои́х/ в воню́ познания и благо-

уха́ния Свята́го Ду́ха,/ и́миже непреста́нно наслажда́ющеся,/ твою́ ве́чную па́мять, преподо́бне Никоди́ме, пра́зднуем.

Главу́ твою́ зря́ще честну́ю/ и лобыза́юще ю́ во умиле́нии душе́внем,/ твой све́тлый лик и благода́ти испо́лненный мним, о́тче, зре́ти,/ усты́ святы́ми ти́хо веща́ющий глаго́лы живота́,/ ча́дом твои́м мир подава́ющий/ и оте́ческая наставле́ния нам, лю́бящим тя, посыла́ющий.

Сла́ва, глас 1:

Све́том Боже́ственным озари́в се́рдце,/ богоприя́тен яви́лся еси́ в житии́, Богому́дре Никоди́ме,/ о Христе́ бо, Го́споде твое́м, живы́й/ и о Нем пису́я и веща́я,/ духо́вных помысло́в показа́лся еси́ сокро́вище/ и Це́ркве Богоно́сный учи́тель./ Но, я́коже по́двигом до́брым подвиза́вся,/ в сем и нас укрепи́ преподо́бными твои́ми моли́твами,/ благоугоди́ти Бо́гови, мо́лимся.

И ны́не, Богоро́дичен:

Гре́шных мольбы́ прие́млющи/ и скорбя́щих воздыха́ния не презира́ющи,/ моли́ из святы́х Твои́х ложе́сн Изше́дшаго/ спасти́ся нам, Пресвята́я Де́во.

На стихо́вне стихи́ры, глас 2.

Подо́бен: До́ме Евфра́фов:

Ду́хом окрыле́нный Святы́м,/ преподо́бне Никоди́ме,/ сосу́д святы́ни/ и ри́тор благоче́стия богови́дный/ яви́лся еси́.

Стих: Уста́ моя́ возглаго́лют прему́дрость,/ и поуче́ние се́рдца моего́ ра́зум.

Словесы́ твои́ми,/ ме́рилом то́чным,/ богате́юще к стяжа́нию лу́чшаго,/ воспева́ем твое́ Боже́ственное,/ Богому́дре, превосхо́дство.

Стих: Блаже́н муж, боя́йся Го́спода,/ в за́поведех Его́ восхо́щет зело́.

Град мона́шествующих/ свяще́нную твою́ па́мять,/ Никоди́ме, пра́зднует,/ уче́нии твои́ми/ непреста́нно просвеща́яся.

Сла́ва, Тро́ичен, глас и подо́бен то́йже:

Усты́ благочести́выми/ пра́во богосло́вя Тя,/

Трисо́лнечное Божество́,/ Никоди́м Боже́ственный/ сла́вы Твое́я сподо́бися.

И ны́не, Богоро́дичен:

Пе́сньми сладча́йшими/ песнослове́ния Тя, Де́во,/ Никоди́м Боже́ственный/ духо́вно Ти вопия́ше:/ ра́дуйся, Де́во Чи́стая.

Ны́не отпуща́еши: трисвято́е. Отпусти́тельный тропа́рь из вели́кия вече́рни. И отпу́ст.

НА ВЕЛИ́ЦЕЙ ВЕЧЕ́РНИ

Блаже́н муж: 1-й антифо́н. На Го́споди, воззва́х: стихи́ры на 6, глас 4.

Подо́бен: Я́ко до́бля:

Благода́ти селе́ние, истолкова́теля богодухнове́ннаго,/ СвяTы́м Ду́хом води́маго,/ сла́ву Бо́жию неизрече́нную/ и жития́ невеще́ственныя да́ры,/ богодухнове́нную трубу́, возвеща́ющую в ми́ре сло́во благода́ти,/ воспои́м досто́йно богоглаго́ливаго Никоди́ма.

Просвети́вый Ду́хом Боже́ственным се́рдце, Никоди́ме,/ учи́ний мо́ре Це́ркви из уст твои́х источи́л еси́,/ и ея́ ни́вы оби́льно ороси́л еси́/ сло́вом да́нныя ти, о́тче, благода́ти,/ я́коже глаго́лет Дави́д,/ и ра́дуеши со́нмы благочести́вых му́дростию твое́ю.

Я́коже свети́ло новосве́тлое, воспева́ем тя,/ озаря́ющаго Це́рковь Боже́ственными словесы́ твои́ми,/ я́коже благоче́стия учи́теля,/ я́ко уста́ богому́драя добродете́лей чудоде́йственных,/ я́коже пропове́дника жития́ лу́чшаго/ и кифа́ру* пе́сней сладча́йших,/ соверша́юще всесвяту́ю па́мять твою́, Никоди́ме.

И́ны стихи́ры, глас 8.

Подо́бен: О, **преслáвнаго чудесе́:**

Благода́ть оби́льная Ду́ха Пресвята́го, му́дре,/ в ду́шу твою́ всели́вшаяся,/ сию́ предочи́стивши добродете́лей воздая́нии,/ сосу́д Боже́ственный тя соде́ла/ и глаго́л богодухнове́ннейший./ О, всему́драя твоя́ поуче́ния, Никоди́ме,/ и́миже при́сно вси науча́емся/ к жи́зни лу́чшей.

---

* **кифа́ра** — древний музыкальный инструмент

То́ки учéний источи́л еси́,/ я́коже исто́чник словéсный,/ па́че мéда услажда́ющия вéрных сердца́, Никоди́ме,/ зна́нии и дея́нии яви́ся/ сокро́вищница вся́кия му́дрости/ и казна́ Божéственных облиста́ний,/ подава́я исправлéние всем,/ благочéстно учéнию твоему́, о́тче, послéдующим.

Сла́ва, глас 4:

Днесь нам возсия́, я́ко свети́ло у́треннее,/ преподо́бнаго учи́теля па́мять, Никоди́ма небомы́сленнаго,/ Цéрковь озаря́ющи./ Прииди́те у́бо, словéс его́ ревни́телие,/ в ду́се и и́стине пра́зднуим, к нему́ вопию́ще:/ ра́дуйся, добродéтельным житиéм/ селéние Свята́го Ду́ха ум содéлавый,/ ра́дуйся, сокро́вищнице богодухновéнная,/ в нéйже многоразли́чныя му́дрости сокро́вища неистощи́мая,/ ра́дуйся, На́ксии Божéственная о́трасле,/ святоименны́е Горы́ украшéние/ и всея́ Цéркве настáвниче Богому́дрый./ Предстáтельствуй, мо́лимся, о́тче, о душáх на́ших.

И ны́не, Богоро́дичен: Кто Тебé не ублажи́т:

Вход. Прокúмен дне и чтéния три преподóбническая (*зри страницы 311—313*).

На литúи стихúры самогла́сны. Глас 1:

Ра́дуйся о Го́споде, сла́вный Афо́не,/ избра́нный Богома́тере удéле,/ се бо, я́ко простры́йся до Небéс столп свéта,/ в тебé явля́ется Богому́дрый Никоди́м,/ и́же му́дростию богоприя́тный и в добродéтелех боговúдный,/ жúтельством бо непоро́чным/ и́же Го́рняго дыха́ния свéтлость наслéдова/ и, повсю́ду лучи́ дарова́ний испуска́я,/ на дела́ Свéта наставля́ет во умилéнии Бо́гу вопию́щих:/ Го́споди, сла́ва Тебé.

Глас 2: Подви́жнически пожúв,/ ху́ждшее лу́чшему покори́л еси́,/ и с Бо́гом соедини́лся еси́, Никоди́ме,/ при́сно теку́щею моли́твою,/ и от блаженнаго сего́ сою́за/ Божéственному а́бие научи́лся еси́,/ и, по Па́влу Божéственному, глаго́лы неизречéнныя слы́шал еси́/ и письмены́ изложи́л еси́,/ я́же трудо́м навы́кл еси́;/ сего́ ра́ди, я́ко свет Божéственный,/ словеса́ твоя́ от восто́к со́лнца до за́пад/ сия́ют к просвещéнию вопию́щих:/ Го́споди, сла́ва Тебé.

Глас 3: Любому́дрие источа́я,/ богосло́вия яви́лся еси́ орга́н/ и жития́ духо́внаго тайнопи́сец всеизря́днейший,/ я́коже бо сотвори́в, учи́ши,/ и сло́во кра́ткое, е́же у отцев, я́коже глаго́лет Иса́ия,/ многообра́зно раскрыва́еши си́лою сло́ва де́йственнаго/ и богодарова́нныя му́дрости красото́ю, многому́дре Никоди́ме,/ Боже́ственная бо благода́ть усты́ твои́ми излия́ся/ и кни́жника тя всего́ неизрече́ннаго яви́/ во спасе́ние зову́щих:/ Го́споди, сла́ва Тебе́.

Глас 4: Я́ко кри́ны ве́шнии Ду́ха,/ арома́т жи́зни, от Еде́ма исходя́щий,/ источа́ют твоя́ богодухнове́нныя кни́ги, всеблаже́нне Никоди́ме,/ благоуха́ние бо Христо́во яви́ся чи́стым житие́м твои́м,/ и страсте́й зловоние отгоня́еши многоцве́тием слове́с твои́х,/ я́коже бо сосу́ди арома́тов,/ уста́ твоя́ писа́нии наполня́ют нас оби́льно,/ позна́ние добродете́телей пода́юще/ и Боже́ственных догма́тов акриви́ю* во спасе́ние зову́щих:/ Го́споди, сла́ва Тебе́.

Сла́ва, глас 4:

И́же в преподо́бных мудре́йшаго/ и в учи́телех преподо́бнаго, Никоди́ма вели́каго,/ благогове́йных мно́жества, по до́лгу да ублажи́м,/ освяти́вся бо по́двигом, уста́ Уте́шителя быть,/ и в Це́ркви дави́дски испо́лненней Боже́ственную в та́йне му́дрость возгласи́,/ е́юже правосла́вных ду́ши воспита́/ Го́рняя разуме́ти и иска́ти,/ на еретико́в же со́нмища возреме́,/ по всей бо земли́ изы́де глас его́/ во сла́ву Христа́ Бо́га и Спа́са душ на́ших.

И ны́не, Богоро́дичен:

От вся́ких бед рабы́ Твоя́ сохрани́,/ Благослове́нная Богоро́дице,/ да Тя просла́вим, упова́ние душ на́ших.

На стихо́вне стихи́ры, глас 5.

Подо́бен: Ра́дуйся, подви́жников:

Ра́дуйся, мона́хов добро́то,/ о́строва На́ксии изря́дная о́трасле,/ Афо́на благоукраше́ние,/ свет-

* **акриви́я**—точный смысл

лое о́ко, язы́че сладча́йший / и богоглаго́ливый о Ду́се Божественнем, / глаго́ля и напису́я поуче́ния, / Небе́сных вещ а́ний непристу́пных смысл всем изъясня́я / и ум отверза́я созерца́ний неизглаго́ланных / в широту́ позна́ния лу́чшаго, / Никоди́ме о́тче, / сокро́вищнице одушевле́нная разуме́ния богода́ннаго.

Стих: Уста́ моя́ возглаго́лют прему́дрость, / и поуче́ние се́рдца моего́ ра́зум.

Ра́дуйся, му́дрости сосу́де, / богосло́вия и́стиннаго сокро́вище, / сла́во правосла́вных, / му́дро победи́вый еретико́в мудрова́ния, / кифа́ро доброгла́сная догма́тов ве́ры, / нра́вов непоро́чных вертогра́дарю богоприя́тный / и учи́телю благочести́вых подая́ний, / высото́ Божественнаго позна́ния / и глубино́ разуме́ния духо́вных по́мыслов, / неисчерпа́емое мо́ре, Никоди́ме о́тче, / проси́ й всем Божественное сия́ние.

Стих: Блаже́н муж, боя́йся Го́спода, / в за́поведех Его́ восхо́щет зело́.

Ра́дуйся, Це́ркве Христо́вы звездо́ но́вая и многосве́тлая, / уста́ богосло́вов, ревни́телю те́плый благоче́стия, / преда́ний и Писа́ний раскры́тие, / неизрече́нных уясне́ние, / сло́вом благода́ти врачу́я боле́зни и душ па́губу, / ли́ро согла́сная и набла́м* сладкогла́сный / пе́сней и пе́ний Божественных, / преподо́бне о́тче Никоди́ме, / Христа́ Бо́га моли́ / пода́ти чту́щим тя грехо́в оставле́ние.

Сла́ва, глас 8:

Уче́ния слове́с возде́лав до́бре, / плоды́ живота́ безсме́ртнаго Це́ркви плодоно́сиши, / богоглаго́ливе Никоди́ме, / я́коже бо древеса́ благопло́дная при исхо́дищих вод благода́ти, / твоя́ богообра́зныя кни́ги / при́сно прино́сят нам позна́ние спаси́тельное, / я́коже сла́дость Небе́сную, / е́юже страсте́й го́речи избавля́еми, / от Христа́ прие́млем мир и ве́лию ми́лость.

И ны́не, Богоро́дичен: Безневе́стная Де́во:

---

* набла́м — музыкальный инструмент

Тропа́рь, глас 3.

Подо́бен: Красоте́ де́вства:

Му́дрости благода́тию, о́тче, укра́шенный,/ труба́ богогла́сная показа́лся еси́ Ду́ха/ и добродете́лей наста́вник, Никоди́ме Богоглаго́ливый,/ всем бо подае́ши спаси́тельная учения,/ жития́ чи́стаго показу́я сия́ние/ бога́тством Божественных твои́х слове́с,/ и́миже, я́ко свет, ми́рови возсия́л еси́.

Ин тропа́рь, глас 1.

Подо́бен: Пусты́нный жи́тель:

Свети́ло Афо́нское, и На́ксии о́трасль,/ и Це́ркве всея́ богодухнове́ннаго учи́теля,/ Никоди́ма, ве́рнии, да почти́м,/ и́же, исполня́яся му́дрости Божественныя,/ учения бо небе́сная и оби́льная излива́ет вопию́щим:/ сла́ва просла́вльшему тя Христу́,/ сла́ва венча́вшему тя,/ сла́ва подаю́щему тобо́ю нам по́мощь.

Сла́ва, и ны́не, Богоро́дичен.

НА У́ТРЕНИ

По 1-м стихосло́вии седа́лен, глас 1.

Подо́бен: А́нгельский собо́р:

Мона́шествующих собо́ри святу́ю твою́ па́мять собра́шася благоче́стно пра́здновати усе́рдно,/ Никоди́ме, благоче́стия учи́телю,/ и́хже благослови́ невеще́ственным твои́м призре́нием,/ с ве́рою покланя́ющихся, богому́дре, всечестне́й главе́ твое́й.

Сла́ва, глас и подо́бен то́йже:

Му́дрости Божественныя облиста́нный луча́ми,/ глаго́лов свяще́нных сокро́вище стяжа́л еси́, Никоди́ме преподо́бне, благоче́стия учи́телю,/ и́миже всегда́ нас наставля́еши, всеблаже́нне,/ к восхожде́нию в сокрове́нную о Христе́ жизнь и све́тлость.

И ны́не, Богоро́дичен:

Вели́чие мно́гое сла́вы Твоея́, Чи́стая, воспева́я дави́дски в пе́снех сладкогла́сных,/ Никоди́м преподо́бный возглаша́ше Ти:/ ра́дуйся, Неискусо-

бра́чная Благослове́нная Мари́е,/ ми́ра мо́сте к Бо́гу и Спа́су и Афо́на заступле́ние.

По 2-м стихосло́вии седа́лен, глас 4.

Подо́бен: Ско́ро предвари́:

Па́жить благоуха́ющая богодухнове́нных Писа́ний/ яви́лся еси́, Никоди́ме, чи́стым житие́м твои́м и таи́нник богоприя́тный,/ сих бо изуче́нием услажда́яся, насу́щнаго зна́ния Небе́снаго получи́л еси́ благово́ние,/ и́мже, о́тче, весели́ши тя ублажа́ющия.

Сла́ва, глас и подо́бен то́йже:

Пра́ведно пожи́л еси́ и добродете́льно, му́дре,/ и вся удиви́л еси́ му́дростию твое́ю, Никоди́ме преподо́бне,/ возвеселя́л еси́ правосла́вных со́нмы словесе́м твои́м,/ безу́мная мудрова́ния инове́рных упразднил еси́,/ сего́ ра́ди твою́ ле́тную па́мять пра́зднуем.

И ны́не, Богоро́дичен:

Безсе́менно зачала́ еси́ Творца́ вся́ческих,/ неистле́нно же родила́ еси́ от кровей Твои́х Христа́, Бо́га на́шего./ Сего́ ра́ди Тя спасе́ния нача́ток стяжа́вше,/ воспева́ем Тя, Богоро́дице, я́ко на́ше предста́тельство,/ и ве́рою велича́ем сла́ву Твою́, Пречи́стая.

По полиеле́и седа́лен, глас 8.

Подо́бен: Прему́дрость и Сло́во:

Му́дростию Божественною обогати́вся,/ вся́каго зна́ния бога́тство духо́вное стяжа́л еси́, блаже́нне,/ от сокро́вища се́рдца твоего́ пита́тель яви́ся,/ сло́вом благода́ти ду́шу и по́мысл благочести́вых пита́я./ Сего́ ра́ди и нра́вы люде́й управля́я,/ всем яви́л еси́ сия́ние спасе́ния, Богоно́се Никоди́ме./ Моли́ Христа́ Бо́га грехо́в оставле́ние дарова́ти/ любо́вию пра́зднующим свяму́ю па́мять твою́.

Сла́ва, и ны́не, Богоро́дичен:

Воплоти́вши, Де́во, неизме́нно от чи́стых Твои́х кровей преесте́ственно Христа́, Бо́га на́шего,/ милосе́рдием бла́гости нас к дре́внему житию́ привела́ еси́,/ умертви́вши зми́я Рождество́м Тво-

и́м, Пречи́стая./ Сего́ ра́ди благоразу́мно благода́рственныя пе́сни Ти при́сно возно́сим,/ Твою́ благода́ть прие́млюще./ Моли́ Сы́на Твоего́ и Бо́га грехо́в оставле́ние дарова́ти/ с любо́вию прибега́ющим к кро́ву Твоему́, Влады́чице.

Степе́нна, 1-й антифо́н 4-го гла́са. Прокиме́н, глас 4: Честна́ пред Го́сподем/ смерть преподо́бных Его́. **Стих:** Блаже́н муж, боя́йся Го́спода,/ в за́поведех Его́ восхо́щет зело́. **Вся́кое дыха́ние: Евангелие от Матфе́я, зача́ло 43.**

По 50-м псалме́ стихи́ра, глас 6:

Це́ркве новоявле́нная заря́/ и мона́шествующих богови́дный учи́тель,/ Никоди́м Богоприи́мный,/ лу́чший соверши́в путь добродете́ли,/ к Небе́сным селе́нием возше́л есть,/ честну́ю же его́ па́мять пра́зднующим/ оте́ческая благослове́ния подае́т/ и всем испра́шивает ве́лию ми́лость.

Кано́н Богоро́дице со ирмосо́м на 6 и свята́го два кано́на на 8.

Кано́н Богоро́дице, его́же краегране́сие: Ра́дуйся, ра́дости на́шея вина́, Де́во. Мона́ха Гера́сима. Глас 4.

Песнь 1

Ирмо́с: ***Отве́рзу уста́ моя́,/ и напо́лнятся Ду́ха,/ и сло́во отры́гну Цари́це Ма́тери,/ и явлю́ся, све́тло торжеству́я,/ и воспою́, ра́дуяся, Тоя́ чудеса́.***

Ми́лостей сокро́вище и неистоща́имое мо́ре, Госпоже́,/ ка́плю позна́ния и мне одожди́,/ да со А́нгелом, ра́дуйся, вопию́ Ти трубо́ю пе́сненною.

Кля́твы упразднре́ние, ра́дуйся, Богоневе́стная Госпоже́,/ ми́ра искупле́ние, ра́дуйся, Всенепоро́чная,/ источи́вшая Жизнь ве́чную и ад умертви́вшая Рождество́м Твои́м, ра́дуйся.

Ра́дуйся, Пречи́стая, оте́ческия си́лы пала́то,/ ра́дуйся, хра́ме нескве́рный Сотво́ршаго вся́ческая,/ ра́дуйся, черто́же пресве́тлый Сла́вы Боже́ственнаго воплоще́ния.

Ра́дуйся, Неискусобра́чная,/ Жезл проз я́бшая, всея́ тва́ри Насади́теля,/ ра́дуйся, виногра́де, израсти́вый Ро́ждие кра́сное,/ вино́ источа́ющее ра́зума.

Кано́н пе́рвый свята́го, его́же краегране́сие: Свята́го Никоди́ма воспева́ю. Твори́ние мона́ха Гера́сима. Глас и ирмо́с то́йже.

Песнь 1

Тро́ице Единосу́щная, О́тче, Сы́не, Ду́ше Святы́й,/ прему́дрость пода́ждь ми, да воспою́ све́тло/ просла́вльшаго словесы́, и учи́нии, и де́лы Тя, Го́споди, свята́го Никоди́ма.

Ум Небе́сный, мирохрани́тельница Ду́ха,/ Божественный Никоди́м всех зове́т нас ле́тную па́мять его́ соверши́ти./ Прии́дем у́бо вси, сего́ чту́ще.

Умертви́в по́мысл пло́ти твоея́, Никоди́ме,/ ху́ждшее, о́тче, покори́л еси́ лу́чшему по́двигом любому́дрия Божественнаго/ и яви́лся еси́ благода́ти сосу́д многоце́нный.

Богоро́дичен: Си́лу, и утвержде́ние, и просвеще́ние стяжа́в Твои́м, Госпоже́, благоволе́нием,/ Божественный Никоди́м, богодухнове́н и весь богоно́сен,/ после́дним в ле́тех яви́ся на Афо́не.

Кано́н вторы́й, его́же краегране́сие: Никоди́ма пра́здную благода́ть. Гера́сим. Глас 8.

Песнь 1

Ирмо́с: *Колесницегони́теля фарао́ня погрузи́/ чудотворя́й иногда́/ Моисе́йский жезл, крестообра́зно порази́в/ и раздели́в мо́ре,/ Изра́иля же беглеца́, пешехо́дца спасе́,/ песнь Бо́гови воспева́ющa.*

Твои́м сия́нием, Светода́вче Го́споди, ум мой просвети́/ и сло́во ми даждь, Сло́ве,/ да воспою́ усты́ све́тло песнь досто́йную Никоди́му,/ Божественному и ди́вному Твоему́ служи́телю.

Чи́стое твое́ жи́тельство, преподо́бне, селе́ние све́та яви́ тя на Афо́не,/ и столп всесве́тлый, и свети́льник светле́йший,/ сия́ющий в ми́ре безсме́ртия учи́нии, о́тче Богоглаго́ливе Никоди́ме.

Зако́н Божественный раскрыва́я, преподо́бне,/ сло́во богодухнове́нное богоприя́тным язы́ком,/ разуме́ний мо́ре и бога́тство Божественнаго зна́ния в многообра́зней му́дрости/ Це́ркви одожди́л еси́, о́тче, я́коже ма́нну Небе́сную.

Богоро́дичен: Струй Божественных душепита́-

тельных, Госпоже́, исто́чниче неистощи́мый,/ изле́й души́ мое́й во́ду, ска́чущую в живо́т ве́чный,/ да угаси́ши, Де́во, греха́ у́гли,/ и преиспо́лнюся невеще́ственнаго сия́ния.

Катава́сия: ***Отве́рзу уста́ моя́:***

Песнь 3

Ирмо́с: ***Твоя́ песнослове́вцы, Богоро́дице,/ Живы́й и Незави́стный Исто́чниче,/ лик себе́ совоку́пльшия, духо́вно утверди́,/ в Боже́ственней Твое́й сла́ве/ венце́в сла́вы сподо́би.***

Горо́ преосене́нная и Боже́ственная,/ из нея́же изы́де нам Царь тва́ри и Ада́ма обре́те в гора́х поги́бели,/ ра́дуйся, Чи́стая, Матероде́вственная.

Ра́дуйся, исцеле́ний путь оби́льно лю́дем одожди́вшая,/ ра́дуйся, Исто́чниче неистощи́мый,/ от него́же нам истече́ Вода́, теку́щая во спасе́ние ве́чное.

Ста́мно злата́я, ра́дуйся, Де́во,/ ми́ру Хлеб живо́тный, я́ко ма́нну Небе́сную, безсе́менно возрасти́вшая,/ ра́дуйся, свети́льниче всесве́тлый Оте́ческаго озаре́ния.

Скрижа́ль Но́ваго Заве́та,/ на не́йже Влады́ка вся́ческих написа́ся теле́сне, воспои́м, вопию́ще:/ ра́дуйся, зако́на исполне́ние и гла́са проро́ческаго.

Ин. Ирмо́с то́йже.

Испо́лнился еси́ све́та Небе́снаго, очи́стив, Никоди́ме, ум,/ и, я́ко свети́ло многосве́тлое, в после́дняя ле́та в Це́ркви возсия́л еси́/ во спасе́ние благочести́вых.

Глаго́лов Боже́ственных твои́х благода́ть по всей земли́ возсия́,/ я́ко мо́лния небе́сная, нра́вы душе́вныя очища́ющи/ и к све́ту направля́ющи повеле́ний Созда́вшаго вся́ческая.

Свети́льник Боже́ственнаго разуме́ния,/ труба́ благохва́льная Бо́га, язы́к богоглаго́ливый,/ да пое́тся Боже́ственными пе́сньми достодо́лжно днесь Богоизбра́нный Никоди́м.

Богоро́дичен: Храм светоно́сный и Бо́жий престо́л огнезра́чный яви́лася еси́,/ Благослове́нная Госпоже́,/ Того́ пло́тски заче́ншая./ Сего́ ра́ди и мене́ озари́ све́тлостию сла́вы Твоея́.

Ин

Ирмо́с: *Утвержде́й в нача́ле Небеса́ ра́зумом / и зе́млю на вода́х основа́вый, / на ка́мени мя, Христе́, за́поведей Твои́х утверди́, / я́ко несть свят, па́че Тебе́, Еди́не Человеколю́бче.*

От сквёрны всякия страсти ду́шу и те́ло очи́стив, / ско́рым воздержа́нием, Богому́дре Никоди́ме, / безстра́стия возде́лываеши благода́ть / и к стяжа́нию сея́ всех призыва́еши сло́вом твои́м.

Добродете́льми украше́нный таи́нник богоно́сный / жития́, во Христе́ сокры́таго, яви́лся еси́ нам, Никоди́ме блаже́нне, / к Боже́ственным восхожде́нием возводя́ ду́ши на́ша.

Ум твой, о́тче, осия́нный Уте́шителя сла́вою, / рука́ же твоя́, Им дви́жимая, / изобрази́ нам Небе́сная уче́ния во святы́х и мно́гих кни́гах, Никоди́ме.

Богоро́дичен: Препросла́вленная Мариа́м, Всецари́це Де́во, / Бо́га неизрече́нно ро́ждшая, / растле́вшую страстьми́ мою́ ду́шу исцели́ / и даждь ми ско́ро обраще́ние спаси́тельное.

Седа́лен, глас 5.

Подо́бен: Собезнача́льное Сло́во:

Богодухнове́нная уста́ Боже́ственнаго Ду́ха, / согла́сная ли́ра Небе́сных пе́сней, афо́нских мона́хов украше́ние, / богоно́сный кни́жник прему́дрости Бо́жия, / Никоди́м Богому́дрый ра́достно да восхва́лится, я́ко Христа́ служи́тель и́стинный.

Сла́ва, и ны́не, Богоро́дичен:

Богоро́дице Де́во, ми́ра по́моще, / во вре́мя ну́жды помога́й при́сно притека́ющим те́пле предста́тельству Твоему́ / и настоя́щий Твой, Чи́стая, уде́л честны́й сохраня́й от вся́каго вре́да, / к Твоему́ бо заступле́нию всегда́ притека́ет, Госпоже́.

Песнь 4

Ирмо́с: *Седя́й в сла́ве на Престо́ле Божества́ / во о́блаце ле́гце, / прии́де Иису́с Пребоже́ственный / Нетле́нною Дла́нию и спасе́ зову́щия: / сла́ва, Христе́, си́ле Твое́й.*

Свети́льниче светоно́сный, Свет Непристу́пный седя́щим во о́бразе сме́ртнем возсия́вшая, / ра́-

дуйся, Де́во, у́тро невече́рнее,/ Со́лнце Пра́вды я́вльшая.

Спасе́ния яви́лася еси́ врата́ вопию́щим: ра́дуйся./ Ра́дуйся, Мирохрани́тельнице, заче́ншая Сло́во, Христа́,/ да́рующаго дыха́ние нетле́ния воздви́лавшим смерть преслуша́нием.

Дарова́ний Небе́сных, ра́дуйся, бога́тство живото́чное,/ ра́дуйся, селе́ние Богонача́льныя бла́гости, Бožéственнаго благоволе́ния сосу́де,/ ра́дуйся, Неискусобра́чная, Е́юже тле́ние исчеза́ет.

Возсия́вше от чре́ва Твоего́, О́тчее сия́ние/ Бožéственный Тя о́блак безсме́ртия показа́,/ осеня́ющий, Де́во, вопию́щих Ти:/ ра́дуйся, селе́ние Царя́ тва́ри.

Ин. Ирмо́с то́йже.

Зако́на Бožéственнаго уче́ний и слове́с Ду́ха научи́вся но́щию и днем, Никоди́ме,/ дре́во многоплоди́ное яви́ся при вода́х Бožéственныя благода́ти,/ плодонося́щее ве́дение лу́чшее.

Ти́хий, о́тче, нра́вом, и кро́ток ви́дом, и сла́дкий сло́вом,/ и увеща́нием Богому́дрый яви́лся еси́ к тебе́ притека́ющим, свя́те,/ подава́я всем спаси́тельная уче́ния.

Пораже́ают умы́ ве́рных, о́тче преподо́бне,/ высота́, и глубина́, и длина́, и широта́, Никоди́ме, му́дрости твоея́ благода́тныя сокро́вища,/ ты бо я́ко бе́здна вели́кая ве́дения яви́ся.

Богоро́дичен: Не́бо на земли́ яви́лася еси́, небе́с вы́шшее, Де́во Пресвята́я,/ на руку́ держа́щая, я́ко Младе́нца, Творца́ не́бу и земли́,/ ми́лостию к Небе́сному нас возводя́щаго жи́тельству.

Ин

Ирмо́с: *Ты моя́ кре́пость, Го́споди,/ Ты моя́ и си́ла,/ Ты мой Бог, Ты мое́ ра́дование,/ не оста́вль не́дра О́тча/ и на́шу нищету́ посети́в./ Тем с проро́ком Авваку́мом зову́ Ти:/ си́ле Твое́й сла́ва, Человеколю́бче.*

Медото́чный, и сладча́йший, и богогла́сный твоего́ язы́ка орга́н,/ одушевле́нный Бо́гом, Никоди́ме,/ воспе́л есть преподо́бных сла́вныя по́двиги,/ зву́ки сладча́йшими и пе́сньми стро́йными благочести́вых сердца́ возвеселя́я.

Ма́нну живота́, мед из ка́мене богото́чный,/ ро́су Божественную, от Свята́го Ду́ха сходя́щую на зе́млю,/ пораждает сло́во твое́, Небе́сный таи́нниче Никоди́ме,/ окормля́я, и возвеселя́я, и ороша́я сердца́ ве́рно приника́ющих к кни́гам твои́м.

Сла́дость Божественныя благода́ти, преподо́бне,/ непоро́чным се́рдцем излия́нная усты́ твои́ми честны́ми,/ в кни́гах святы́х сохрани́ся, Никоди́ме,/ и всех услаща́ет и ра́дует, ве́рно поуча́ющихся от книг твои́х.

Богоро́дичен: О нас при́сно моли́, Богоро́дице, Еди́ная Приснодево́,/ Прошедшаго от чи́стых кровей Твои́х,/ да ми́лостив бу́дет людем, и́хже сотвори́,/ и пода́ст всем нам грехо́в разреше́ние и све́та ве́чнаго причаще́ние.

Песнь 5

Ирмо́с: *Ужасо́шася всяческая/ о Божественней сла́ве Твое́й:/ Ты бо, Неискусобра́чная Де́во,/ име́ла еси́ во утро́бе над все́ми Бо́га/ и родила́ еси́ Безле́тнаго Сы́на,/ всем воспева́ющим Тя/ мир подава́ющая.*

Избавлении Рождество́м Твои́м дре́вняго суда́,/ ра́дуйся, ра́достно Ти вопие́м,/ ра́дуйся, Де́во, примири́вшая Всецарю́ на́шему Бо́гу/ собла́зном подпа́вших драко́ну.

Ни́во Богонасажде́нная, Всечи́стая,/ прозя́бшая Цвет кра́сный и благоуха́нный, украси́вший зе́млю цветы́,/ испо́лнила еси́ благоуха́ния Божественнаго вопию́щих Ти:/ ра́дуйся, Божественное обоня́ние.

Сио́не многоимени́тый, ра́дуйся, Де́во, Госпоже́,/ гра́де Вели́каго Царя́, о не́мже стра́нно я́сно глаго́лати,/ ра́дуйся, отве́рзшая нам врата́ Небе́сная и ра́дость неувяда́емую.

Купино́ неопа́льная, ра́дуйся, Де́во Чи́стая,/ ра́дуйся, умертви́вшая ад, я́ко ро́ждшая Нача́льника жи́зни,/ сме́ртию и страстьми́ всем безстра́стие и жизнь источи́вшаго.

Ин. Ирмо́с то́йже.

Уче́ния Божественная источи́л еси́, Никоди́ме, я́ко река́ Бо́га Живаго,/ и, я́ко пото́к ра́достный,

при́сно ра́дуеши тече́нии слове́с твои́х, му́дре,/ Це́рковь всю Христо́ву Правосла́вную.

Ти́хо пожи́л еси́, Никоди́ме,/ научи́вся трезве́нию ума́, и воздержа́нию, и чте́нию богодухнове́нных Писа́ний,/ и вознесся еси́ мы́сленно в Го́рняя облиста́ния Ду́ха.

Му́ченик воспе́л еси́ труды́ и по́двиги и преподо́бных до́блести,/ и́мже после́довал еси́ а́нгельским на земли́ житие́м/ и с ни́ми, преподо́бне, просла́вился еси́.

Богоро́дичен: Пресве́тлое селе́ние Бо́га Вседержи́теля, Благода́тная Богоро́дице,/ омраче́нную мою́ ду́шу просвети́/ и сию́ сосу́д чи́стый Возсия́вшаго из Тебе́, Богома́ти, покажи́.

Ин

Ирмо́с: *Вску́ю мя отри́нул еси́/ от лица́ Твоего́, Све́те Незаходи́мый,/ и покры́ла мя есть чужда́я тьма, окая́ннаго,/ но обрати́ мя и к све́ту за́поведей Твои́х/ пути́ моя́ напра́ви, молю́ся.*

Добродете́лей преуспе́яние, и духо́вных подвиго́в учи́лище, и писа́ния Боже́ственная/ велеле́пно составля́еши во свято́й кни́зе,/ ю́же по до́лгу от дел сих наре́кл еси́.

Земледе́ланием словесе́ страсте́й отсека́еши ко́рени, Никоди́ме,/ и се́мя за́поведей Бо́жиих спаси́тельное в душе́вныя ни́вы му́дро полага́еши, о́тче,/ я́ко служи́тель Бо́жий Боже́ственнейший.

Пути́ неви́димыя бра́ни ко власте́м тьмы, Никоди́ме,/ всем раскрыва́еши, я́ко в сей победи́вый,/ и нас гото́виши к по́двигу проти́ву страсте́й же и де́монов/ де́йственными сове́ты, Богодухнове́нне.

Богоро́дичен: Матеродева́ственная Дщи, Яже Бо́га Сло́ва неизрече́нно заче́ншая,/ сие́ Твое́ ста́до, сла́вную Го́ру Афо́нскую, сохраня́й,/ покрыва́й от вся́кия ну́жды и па́губы,/ я́коже обеща́лася еси́, Твое́ю добро́тою.

Песнь 6

Ирмо́с: *Боже́ственное сие́ и всечестно́е/ соверша́юще пра́зднество,/ Богому́дрии, Богома́тере,/ прииди́те, рука́ми воспле́щим,/ от Нея́ ро́ждшагося Бо́га сла́вим.*

Ми́ро Небе́сное ро́ждши и благоуха́ния селе́н-

ную испо́лнивши,/ ра́дуйся, Чи́стая, мирохрани́тельнице благода́ти,/ ра́дуйся, нетле́ния Боже́ственный алава́стровый сосу́де.

Яви́лася еси́ пала́та одушевле́нная, Пречи́стая, и кивото́ освяще́ния Вседержи́теля./ Сего́ ра́ди, ра́дуйся, Ти воспева́ем,/ ра́дуйся, Боже́ственныя Сла́вы хра́ме пречестны́й.

Ра́дуйся, духо́вных вод по́лная реко́,/ е́юже ороша́ется богото́чными струя́ми вселе́нная вся,/ ра́дуйся, Тебе́ взыва́ющи.

Ра́дуйся, А́нгелов благоле́пие,/ Боже́ственных проро́ков похвало́ и преподо́бных утвержде́ние,/ ра́дуйся, му́чеников венча́ние и отча́янных прибе́жище.

Ин. Ирмо́с то́йже.

Новоявле́нное яви́ся со́лнце Це́ркви Христо́вей, Никоди́ме,/ просвеща́я всегда́ правосла́вных собо́р/ луча́ми слове́сных твои́х наставле́ний.

Ве́лий яви́лся еси́ учи́тель,/ я́ко сотвори́вый Божественную во́лю и научи́вый, Никоди́ме, исполня́ти ю́./ Сего́ ра́ди вели́кия че́сти сподо́бился еси́ от Го́спода, тя просла́вльшаго.

В добродете́лех богодухнове́нный,/ сло́вом же и му́дростию богому́дрый,/ на Афо́не яви́лся еси́ тайново́дство богоразу́мное помышле́ний мона́хов.

Богоро́дичен: Ра́дуйся, свети́льниче многосве́тлый Све́та Богонача́льнаго, Приснодево́,/ озаря́ющи та́инственными сия́нии/ благоче́стно, ра́дуйся, вопию́щих Ти.

Ин

Ирмо́с: *Очи́сти мя, Спа́се,/ мно́га бо беззако́ния моя́,/ и из глубины́ зол возведи́, молю́ся,/ к Тебе́ бо возопи́х, и услы́ши мя,/ Бо́же спасе́ния моего́.*

С терпе́нием твое́ житие́ соверши́в, Никоди́ме,/ тишино́ю ума́ и Боже́ственным очище́нием/ Писа́ний жили́ще и уче́ния оте́ческаго уста́ показа́лся еси́.

Си́лою любве́ к Бо́гу, о́тче, укрепля́емь,/ не́мощь плотску́ю расточи́л еси́, Никоди́ме преподо́бне,/ спасе́ния бли́жняго ра́ди напису́я поуче́ния.

Оби́льно излия́нным слове́сным тече́нием уст

твои́х, Никоди́ме,/ орошáются при́сно на́ша помышле́ния/ к плодоноше́нию добродéтельных, о́тче, дея́ний.

Богоро́дичен: Áнгелов рáдование и людéй пóмоще,/ Благослове́нная Чи́стая, Еди́на Приснодéво,/ всегдá в ну́ждах нам помогáй и во вся́ких обстоя́ниих.

Кондáк, глас 8.

Подóбен: Взбрáнной:

Я́ко таи́нника изря́днейшаго добродéтельнаго жития́ и благочéстия,/ богоно́снаго учи́теля Правосла́вия, прáзднует тя Цéрковь,/ с Небéс бо дарова́ния прие́мый,/ озаря́еши Божéственными твои́ми писáнии вопию́щих ти:/ рáдуйся, о́тче Никоди́ме.

И́кос:

Нрáвом Áнгел и вéлий в познáнии, Никоди́ме, на Афóне показáлся еси́,/ áнгельское бо имéя житие́, ангелоподóбным глáсом уясни́л еси́ отéческая писáния,/ и́миже просвещáеши вопию́щих:/ рáдуйся, Нáксии благоукраше́ние;/ рáдуйся, Афóна озаре́ние./ Рáдуйся, отéческих догмáтов раскры́тие;/ рáдуйся, святы́х речéний разреше́ние./ Рáдуйся, высото́ рáзума и мýдрости рекó;/ рáдуйся, глубино́ Божéственнаго вéдения и любвé сокрóвище./ Рáдуйся, я́ко показáлся еси́ кни́жник Богоно́сный;/ рáдуйся, уясни́телю Богоглаго́ливый./ Рáдуйся, свети́льниче нрáвственныя чистоты́;/ рáдуйся, огню́ Гóрния свéтлости./ Рáдуйся, и́мже вéрнии утверждáются;/ рáдуйся, егóже вразú трепéщут./ Рáдуйся, о́тче Никоди́ме.

Песнь 7

Ирмóс: *Не послужи́ша твáри Богому́дрии/ пáче Создáвшаго,/ но, о́гненное прещéние мýжески попрáвше,/ рáдовахуся, пою́ще:/ препéтый отцéв Госпóдь и Бог, благослове́н еси́.*

Исцеле́ний Тя струю́ оби́льную познáвше, вопиéм Тебé вéрно:/ рáдуйся, всезлаты́й Исто́чниче, источáяй безсмéртную вóду,/ теку́щую в живóт вéчный.

Многоце́нныя клещи́, держа́щия Угль живо́тный в пречи́стою руку́, воспои́м, глаго́люще:/ ра́дуйся, Ма́ти Бо́жия,/ богоизбра́нное злато́е кади́ло Сло́ва благоуха́ннаго.

Ра́дуйся, багряни́це неизрече́нная,/ в не́йже исткася́ Сло́во Безнача́льно,/ ри́зо нерукотво́рнаго Его́ воплоще́ния,/ ра́дуйся, Влады́чице, Ада́ма облачи́вшая оде́ждею нетле́ния.

Невозде́ланная яви́лася еси́, Де́во, ни́ва, плодоноси́вшая исто́чник благи́х, Христа́,/ подаю́щаго искупле́ние всем, вопию́щим Ти:/ ра́дуйся, земле́ Боже́ственная, ю́же Ио́иль предвозвеща́ет.

Ин. Ирмо́с то́йже.

К восхожде́нию степе́ней жития́ све́тлаго, преподо́бне Никоди́ме,/ ле́ствицею слове́с, тобо́ю водруже́нною, возво́диши ве́рою притека́ющих к кни́зе твое́й,/ ю́же нарица́еши Ле́ствицею но́вою.

Я́ко благово́нный луг Боже́ственнаго Ду́ха, о́тче Никоди́ме,/ вертогра́д Живота́ благода́тнаго/ ра́лом язы́ка твоего́ богоруче́ннаго богодухнове́нную кни́гу твою́ нам показа́л еси́,/ ю́же нарица́еши Вертогра́д благода́ти.

Язы́к Боже́ственный обогати́в, Никоди́ме, и ум Богоприя́тный,/ наста́вник свяще́нный словесе́ ве́ры в после́дняя ле́та яви́лся еси́, преподо́бне,/ и призыва́еши всех к стяжа́нию лу́чшаго.

Богоро́дичен: Богодухнове́нне восхвали́ свяще́нный Никоди́м вели́чия Твоя́,/ воистинну ди́вная, Де́во Препе́тая,/ его́же просла́вила еси́ благоволе́ния Твоего́ та́инственными явле́нии,/ я́ко служи́теля Твоего́ Боже́ственнаго.

Ин

Ирмо́с: *Бо́жия снизхожде́ния/ огнь устыде́ся в Вавило́не иногда́./ Сего́ ра́ди о́троцы в пещи́, ра́дованною ного́ю,/ я́ко во цве́тнице, лику́юще, пояху:/ благослове́н еси́, Бо́же оте́ц на́ших.*

Глаго́лов твои́х Боже́ственных держа́ву, о́тче, и све́тлость,/ и Го́рнюю благода́ть, и оби́льный воистинну исто́чник/ николи́же можа́ху терпе́ти, Никоди́ме, со́нми му́дрствующих,/ сего́ ра́ди побежда́хуся тобо́ю.

От всякия скверны очистил еси, отче Никодиме,/ и душу, и тело, и чувства, и помышления./ Сего ради и нас возводиши к чистоте и соблюдению ума мудрым учением твоим.

Ума чистотою и крепостию помышления, отче,/ святых отец богоглаголивая словеса уяснил еси/ и сокровище душеполезное оставил еси Церкви Христовей, Божественныя книги твоя.

Богородичен: Тишину Небесную и умиленный нрав даждь ми, Богородице Дево,/ и свет душевным моим стопам,/ яко да стезями, добре ведущими мя к Горнему житию, шествую, Дево Чистая.

Песнь 8

Ирмос: *Отроки благочестивыя в пещи/ Рождество Богородичо спасло есть;/ тогда убо образуемое,/ ныне же действуемое,/ вселенную всю воздвизает пети Тебе:/ Господа поите, дела,/ и превозносите Его во вся веки.*

Лествице мысленная, Дево, радуйся,/ еюже Всесовершенный сниде ми/и Адама падшаго к первой славе боголепно вознесе, вопиющаго Ти:/ радуйся, Дево, сиятельное светоявленная Сотворшаго от не сущих всяческая.

Пристанище необуреваемое явилася еси, Кормчию мира рождшая./ Сего ради от волн пагубных возведи мя к пристани спасительней, да вопию Ти:/ радуйся, Дево, покрове и заступление песнословящих Твою славу.

Божественным речением последующе, светильник и трапезу Небесную,/ колесницу многоименитую, одр светообразный верно Тя именуем и вопием Ти:/ радуйся, вино радости нашея,/ радуйся, болезни Евины избавляющая.

Едина пребывающая прежде рождества, и в рождестве, и по рождестве, Дево,/ яко плотию рождшая Непостижимаго,/ наша душевныя и телесныя недуги исцели Божественною Твоею славою,/ да Ти, радуйся, вопием благодарно.

Ин. Ирмос тойже.

Очищение от страстей греха и исцеление страждущим душам, святе,/ печали искупление и жития

свята́го лучи́/ подае́т при́сно Боже́ственное сло́во твое́,/ сия́ющее све́том Небе́сным благогове́йно к нему́ притека́ющим.

Незло́бив и кро́ток яви́лся еси́ и, вся́кою пра́вдою украша́ем, преподо́бне Никоди́ме,/ и пра́ведности явля́я све́тлость в лице́ твое́м,/ ми́лостив был еси́ всем, я́ко преиспо́лнен сия́ния Боже́ственнаго.

Усты́ всему́дрыми твои́ми уясни́в догма́тов Правосла́вных акриви́ю, преподо́бне Никоди́ме,/ от за́пада прише́дших к тебе́ удиви́л еси́/ и сих показа́л еси́ вои́стинну я́ко ры́бы безгла́сныя/ пото́ком, о́тче, Боже́ственных твои́х рече́ний.

Богоро́дичен: Исцели́ ду́шу мою́, боля́щую/ и страстьми́ грехо́вными и по́мыслы нечести́выми и сквёрными опаля́емую, Всечи́стая,/ и покая́ния све́том озари́ се́рдце мое́,/ к Тебе́ бо прибега́ю, окая́нный, да не пре́зриши моли́твы моея́, Де́во.

Ин

Ирмо́с: ***Седмери́цею пещь/ халде́йский мучи́тель/ Богочести́вым неи́стовно разжже́,/ си́лою же лу́чшею спасе́ны, сия́ ви́дев,/ Творцу́ и Изба́вителю вопия́ше:/ о́троцы, благослови́те,/ свяще́нницы, воспо́йте,/ лю́дие, превозноси́те во вся ве́ки.***

Сла́вно украси́лся еси́ на Афо́не, Никоди́ме, сло́вом и му́дростию/ и жития́ све́тлостию о́браз яви́лся еси́ и наста́вник спаси́тельный всем и́ноком/ в добродете́лей воздая́ние, вопия́ непреста́нно:/ свяще́нницы, благослови́те, лю́дие, превозноси́те Христа́ во ве́ки.

Глаго́лом Бо́жиим препоя́савыйся, я́ко мече́м Небе́сным,/ и облеки́йся, о́тче, я́коже броне́ю, благода́тию Ду́ха,/ еретики́ и ду́хи мы́сленныя обрати́л еси́ вспять, в весе́лии вопия́:/ свяще́нницы, по́йте, лю́дие, превозноси́те Христа́ во ве́ки.

Святы́ни сокро́вище зри́тся глава́ твоя́, Боже́ственное благоуха́ние источа́ющи,/ сосу́ди бо яви́шася арома́тов уста́ твоя́, преподо́бне,/ я́коже рече́ Прему́дрость, дыха́ние безсме́ртия и пити́е весе́лия, е́же от безстра́стия,/ нам при́сно подава́ющии.

Богоро́дичен: Пло́тски заче́ншая безпло́тнаго

Го́спода,/ су́щаго в не́дрех О́тчих, Сы́на, Собезнача́льна Отцу́ же и Ду́ху,/ без истле́ния обновля́юща мир,/ плотско́ю зло́бою растле́нную ду́шу мою́ обнови́, Де́во, и́стинным покая́нием.

Песнь 9

Ирмо́с: *Всяк земноро́дный/ да взыгра́ется, Ду́хом просвеща́ем,/ да торжеству́ет же Безпло́тных умо́в естество́,/ почита́ющее свяще́нное торжество́ Богома́тере,/ и да вопие́т:/ ра́дуйся, Всеблаже́нная Богоро́дице,/ Чи́стая Присноде́во.*

Мост Ты еси́, Всенепоро́чная Госпоже́, Богопрохо́дный,/ Тобо́ю бо Сло́во, отри́нутых посети́в, от сме́рти приведе́ к животу́ безконе́чному вопию́щих:/ ра́дуйся, Всеблаже́нная Богоро́дице, Чи́стая Присноде́во.

Ра́дуйся, Неискусобра́чная, земле́ чи́стая, из Неяже Христо́с изобрази́ Челове́ка./ Ра́дуйся, ка́мень, ка́пляй мед жизнепода́тельный стра́нствующим в пусты́ни жите́йстей/ и Твое́ю, Влады́чице, бла́гостию спаса́ющимся.

Ра́дуйся, Ма́нну нам одожди́вшая, Богоневе́сто,/ ра́дуйся, оживотвори́вшая умерщвле́нныя не́когда вкуше́нием от дре́ва./ Ра́дуйся, вход еде́мский отверза́ющая вопию́щим:/ ра́дуйся, Всеблаже́нная Богоро́дице, Чи́стая Присноде́во.

Ма́ти нело́жная еси́, Всепе́тая, Вседержи́телева/ и Де́ва нетле́нная сохрани́лася еси́ по рождестве́./ Кто у́бо вели́чия Твоя́ воспое́т я́сно?/ Но приими́ и мое́ воспева́ние, е́же от се́рдца те́пла Ти принесо́х.

Ин. Ирмо́с то́йже.

Таи́нник тве́рдый Ду́ха был еси́ ума́ све́тлостию, преподо́бне Никоди́ме,/ и отце́в дре́вних, свя́те,/ свяще́нными труды́ твои́ми све́тлый цвет подава́я,/ от слове́с тех ве́рным благово́нное разуме́ние.

Все житие́ твое́, я́ко фимиа́м, от ю́ности, и я́ко же́ртву непоро́чную, Жизнода́вцу Сло́ву принесл еси́,/ Того́ стопа́м после́довав, преподо́бне./ Сего́ ра́ди венча́ свяще́нно тя Христо́с венце́м прему́дрости.

Пе́сньми свяще́нными, Никоди́ме всему́дре, пра́зднуем святу́ю па́мять твою́, освяща́еми твое́ю благода́тию. / Но, я́ко дар благоприя́тный, приими́, о́тче, хвале́ние всех нас, / те́пле целу́ющих тя, я́ко отца́ на́шего и учи́теля.

Богоро́дичен: Всевы́шняго Бо́га неизрече́нно заче́ншая, Еди́на Преблагослове́нная, / бла́гостию от а́да нас возве́дшаго, / па́дшаго мя в глубину́ страсте́й возведи́ на высоту́ жития́ чи́стаго, / Богоро́дице, по́моще на́ша.

Ин

Ирмо́с: *Ужасе́ся о сем Не́бо, / и земли́ удиви́шася концы́, / я́ко Бог яви́ся челове́ком пло́тски / и чре́во Твое́ бысть простра́ннейшее Небе́с. / Тем Тя, Богоро́дицу, / Ангелов и челове́к чинонача́лия велича́ют.*

Ви́дети сподо́бился еси́, разреши́вся пло́ти твое́я, Никоди́ме преподо́бне, / па́че ума́ Благонача́лия Трисия́ннаго свет и благода́ть, / и́хже и насле́дник, и прича́стник был еси́, Богоглаго́ливе, / я́ко поживы́й житие́м во всем богодухнове́нным.

Арома́т источа́ют словеса́ твоя́ честна́я, я́коже цве́ти весны́ благово́ннии, / дыха́ние живота́ бо и благоуха́ние от Бо́га всем показа́л еси́ ты, / учения, о́тче, ни́во, Никоди́ме Богому́дре, / свети́ло Це́ркве, правосла́вных украше́ние.

Небе́сную сла́дость восприя́в от Бо́га, Богоно́се Никоди́ме, / и живота́ необори́маго услади́вся, / любо́вию тя пра́зднующих сохраня́й и покрыва́й твои́ми моли́твами / и мене́, усе́рдно тя воспева́юща, о́тче, просвеще́нием твои́м озари́.

Богоро́дичен: Пресве́тлый свети́льниче оте́ческаго, Чи́стая, озаре́ния, / престо́ле Бо́га, его́же обстоя́т со стра́хом ве́лиим си́лы Небе́сныя, / Еди́на Присноде́во Мари́е, / озари́ ум мой све́том повеле́ний из утро́бы Твоея́ Возия́вшаго.

Свети́лен:

Любому́дрия Боже́ственнаго любо́вию пита́емь, / му́дрости Го́рния, о́тче, наслади́лся еси́ бога́тством, Никоди́ме Богому́дре, / с богосло́вия орга́ном и пра́ведными пожи́в, / с ни́миже не преста́й моля́ся о нас, Богоно́се.

Сла́ва, и ны́не, Богоро́дичен:

Бо́га Пресу́щественнаго, Де́во, воплоти́вшая,/ низложи́ла еси́ Твои́м Рождество́м осужде́ние Е́вы/ и благослове́ния исто́чник источи́ла еси́ Тя сла́вящим/ и благоче́стно пропове́дующим Тя Всечи́стую Богоро́дицу и Присноде́ву.

На хвали́тех стихи́ры на 4, глас 1.

Подо́бен: Небе́сных чино́в:

Свяще́ннаго Никоди́ма и учи́теля на́шего/ светоно́сную па́мять пра́зднуем любо́вию,/ преподо́бно бо пожи́в в добродете́лех,/ Христу́ благоугоди́/ и учёний святы́х пода́тель яви́ся/ Божественным Ду́хом.

Весь Афо́н да лику́ет, ра́дуяся,/ прославля́я Божественнаго Никоди́ма/ и му́драго в преподо́бных,/ той бо оби́льными да́ры и та́инственными свети́льники озаря́емь,/ я́коже све́тлая зарни́ца,/ всю вселе́нную освеща́ет.

На ни́вах Божественных Писа́ний лета́я,/ пра́вым по́мыслом, я́коже пчела́, о́тче,/ собра́л еси́ та́мо сла́дость/ и мед благода́ти/ и богоглаго́ливыми разуме́нии/ ра́дуеши ду́ши на́ша.

Всечестну́ю и пресвяту́ю твою́ главу́/ ве́рно обстоя́ще,/ с любо́вию лобыза́ем, Никоди́ме всеблаже́нне,/ и от нея́ Божественную благода́ть почерпа́ем/ и жи́зни нестаре́ющия дар/ о Ду́се обрета́ем.

Сла́ва, глас 5:

Вострубим трубо́ю пе́сненною,/ лику́им пра́здненственне и торжеству́им,/ веселя́щеся в светоно́сней па́мяти учи́теля на́шего./ Свяще́нницы и мона́си да притека́ют/ и Богоно́снаго да восхва́лят в пе́снех,/ ми́рови источи́вшаго учёний свяще́нныя исто́чники,/ я́ко от Еде́ма, излива́ющияся всем./ Правосла́вных собо́ри, новосве́тлое свети́ло Правосла́вия, соше́дшеся, воспои́м,/ прему́дрости сокро́вище, добродете́лей храни́лище,/ Уте́шителя уста́, столп честны́х нра́вов,/ богогла́сных богосло́вов язы́к,/ богосве́тлый воздержа́ния свети́льник,/ пра́вых догма́тов ли́ру,/ всех благоче́стных наста́вника богодухнове́ннаго/ пе́сньми богоглаго́ливыми восхваля́юще, та́ко рцем:/ Нико-

ди́ме Богому́дре,/ вразуми́ нас твои́м учéнием/ и ходáтайствуй прúсно пред Трóицею о чту́щих тя.

И ны́не, глас тóйже:

Востру́бим трубóю пéсненною,/ яви́вшаяся бо свы́ше Матеродéвственная Всецари́ца/ благословéнии венчáет пою́щих Ю./ Влады́чествующии да соберу́тся/ и Цари́цу восхвáлят в пéснех, ро́ждшую Царя́,/ благоволи́вшаго прéжде смéртию удержáнных человеколю́бно избáвити./ Пáстырие и учúтелие, дóбраго Пáстыря Пречúстую Мáтерь, сошéдшеся, восхвáлим,/ свéщник всезлаты́й, светоно́сный óблак, небéс простра́ннейшую,/ одушевлéнный кивóт, огнезрáчный Влады́чень престóл,/ манноприéмную златýю стáмну,/ затворéнную Слóва дверь,/ всех христиáн прибéжище/ пéсньми богогласными похваля́юще, сúце рцем:/ палáто Слóва,/ сподóби нас, смиréнных, Небéснаго Цáрствия,/ ничтóже бо невозмóжно ходáтайству Твоемý.

Славосло́вие вели́кое и отпу́ст.

НА ЛИТУРГИ́И

Изобрази́тельны и блажéнны от канóнов святáго. Прокúмен, глас 7: Честнá пред Гóсподем/ смерть преподóбных Егó. Стих: Что воздáм Гóсподеви о всех, я́же воздадé ми? Апóстол ко Евреéм, зачáло 335. Аллилýия, глас 6: Блажéн муж, боя́йся Гóспода, в зáповедех Егó восхóщет зелó. Стих: Сúльно на земли́ бýдет сéмя егó. Евáнгелие от Лукúи, зачáло 24. Причáстен: В пáмять вéчную:

Величáние:

Рáдуйся, Цéркве нóвое светúло и православ́ных добрóто священ́нная./ Рáдуйся, монáшествующих светоно́сный светúльниче,/ Никодúме всеблажéнне, Афóна похвалó.

Двусти́шие:

Песнь нóвую, Никодúме, ти поéт Герáсим, твоé чáдо, óтче.

Преподобный Никодим Святогорец родился в Греции на одном из Кикладских островов — Наксосе (Наксия) в 1749 году от благочестивых родителей Антония и Анастасии Калливрси. В святом Крещении его назвали Николаем. Мать преподобного впоследствии стала монахиней, приняв иноческий постриг с именем Агафия.

С ранних лет преподобный Никодим стремился к равноангельской жизни, был очень внимателен и благоразумен, избегая еще в детском возрасте всего того, что может повредить внутренней жизни человека. Прилежный, сообразительный, ревнивый о добре и пользе, любивший Божественное, он отличался остротою ума, глубокой проницательностью и удивительной памятью.

Начальное образование он получил в Наксии от приходского священника, у которого научился любви ко Христу и Его Святой Церкви.

В Наксии благодаря заботе ученых-архиереев Феоны, Афанасия, Иоасафа и других была основана школа, которая с 1770 года обновлялась. С 1781 года она помещалась в монастыре во имя святого Георгия, где существовала до 1821 года. Возглавлял школу архимандрит Хрисанф (†1785). Будучи его учеником Николай в молодости получил превосходное образование. В пятнадцатилетнем возрасте он был привезен отцом в Смирну и отдан на обучение в городскую греческую школу, названную позже Евангельской. Здесь он обучался у ученого подвижника Иерофея Вулисмана в течение пяти лет. Преуспевая в учении, Николай поражал всех своими дарованиями, полученными от Господа, добротою и смирением.

В школе кроме богословских дисциплин и древне-греческого языка Николай изучал латинский, итальянский и французский языки. Его успехи и познания в греческом языке были поистине редкими.

В 1770 году вследствие гонения на христиан со стороны турок, раздраженных поражением их флота в битве с русскими при Чесме, Николай уехал из Смирны и возвратился в родной Наксос. Митрополит Паронаксийский Анфим Варда принял его и назначил секретарем. Пять лет он находился у митрополита Анфима в Наксосе, в духовном общении с афонскими подвижниками иеромонахами Григорием, Нифоном и монахом Арсением. Они поведали ему о монашеской жизни и подвиге на Святой Горе, научили его умной молитве. Благодаря беседам с этими достойными мужами сердце блаженного воспламенилось любовью к ангельскому житию

монахов-святогорцев. Юный Николай подружился также с монахом Сильвестром Кесарийским, подвизавшимся в пустынной келье вне острова.

С рекомендательным письмом старца Сильвестра он отбыл из Наксии в 1775 году на Святую Гору Афон, где сначала подвизался в обители святого Дионисия (Дионисиате), построенной во имя Предтечи и Крестителя Иоанна. В 1775 году Николай принял в Дионисиате иноческий постриг с именем Никодим.

Братия монастыря, убедившиеся в его исключительных дарованиях, назначили его чтецом и письмоводителем обители.

В 1777 году Святую Гору посетил бывший митрополит Коринфский Макарий (Нотар), познакомившийся с Николаем еще ранее. Он пригласил Николая просмотреть для издания объемистые духовные книги— «Филокалию» («Добротолюбие») и «Евергетинон», а также свой труд «О Божественном и священном Причащении». Николай начал с «Филокалии», для которой составил краткие жизнеописания преподобных отцов и предисловие. Затем он исправил «Евергетинон» и подготовил предисловие к этой книге, отредактировал и

расширил труд «О постоянном Причащении». Все эти сочинения митрополит Макарий увез для печатания в Смирне («Филокалия» была издана в 1782 году*).

Оставаясь на Афоне в Карее, Николай пребывал в келье Великой Лавры во имя святого Георгия, которая называлась кельей скуртейцев (Скуртéон), с которыми он был связан неразрывной во Христе любовью и дружбой. Здесь в течение года он переписал «Алфавиталфавитон» — книгу духовных поучений преподобного Мелетия Галисиота.

Через некоторое время из Наксии пришел и поселился в скиту священной обители Пантократора (ныне Капсала) весьма добродетельный монах старец Арсений из Пелопоннеса, из уст которого Николай слышал ранее наставления о подвижническом житии. Узнав о его прибытии, Николай пришел в скит Пантократора и стал послушником старца Арсения.

Здесь, в желанной тишине, Николай всецело предался духовным подвигам, денно и нощно поучаясь в законе Господнем, изучая святоотеческие творения. Оставив всякую заботу о мирском, он совершенно умертвил помышление плоти усиленным постом, постоянной умной молитвой и прочими лишениями, внутренний человек его озарился, просветился и освятился блаженным житием.

Исполненный благодати премудрости и получив дар учения, преподобный Никодим стал светильником Православия, великим учителем христианской жизни и необоримым противником всякой ереси. Целую библиотеку составили его богословские, догматические, герменевтические и нравственные сочинения, свидетельствующие о высоте и глубине его духовной мудрости.

В 1782 году старец Арсений из скита Пантократора отбыл на необитаемый остров Скиропулос (близ Афона), за ним последовал и преподобный Никодим. Здесь преподобный Никодим жил, довольствуясь тем, что добывал своим тяжелым трудом, необходимым для пропитания. Он был лишен книг, однако радовался неизреченной радостью, постигая великую науку неустанной умной молитвы.

Повинуясь просьбе своего брата Иерофея, преподобный писал на острове «Симвулевтикон» («Советование о хранении пяти чувств, воображения, ума и сердца») — аскетический труд, в котором говорится о хранении чувств и о внутренней брани человека за духовное совершенство (издан в Вене в 1801 году).

В 1778 году преподобный Никодим возвратился на Святую Гору и принял великий ангельский образ от старца Дамаскина Ставрудас. Через некоторое время он окончательно поселился в келлии, находящейся выше скита Вседержителя, называемой Феонас. В ней через год он принял в качестве послушника своего земляка Иоанна, сменившего имя на Иерофея, который и прислуживал ему в течение шести лет. Жительствуя и подвизаясь там, преподобный Никодим возделывал мед добродетели и, облистаемый светом Святого Духа, писал, и назидал приходивших к нему мудрыми словами.

По совету и благословению вторично прибывшего на Святую Гору в 1784 году митрополита Коринфского преподобный Никодим исправил и подготовил к изданию сочинения святого Симеона Нового Богослова (изданы в Венеции в 1790 году). Составил он также «Эксомологитарий» (Исповедальник), собрал и украсил «Феотокарион», «Новый мартирологий» и «Духовные упражнения», перевел знаменитую «Невидимую брань» (конец XVI века)* — книги, исполненные благодати и мудрости, преподающие воздержание от греха и искреннее покаяние, различные способы отражения нападений врага и духовные упражнения благочестивого жительства.

По совету учителя Афанасия Па-

* В переводе старца Паисия Величковского (1722—1794) «Филокалия» («Добротолюбие») издана на русском языке в Петербурге в 1793 году.

* Издана преподобным Никодимом на греческом языке в 1796 году в Венеции (2-е изд. вышло в 1853 году в Афинах). Имеются переводы на русский язык, независимо от преподобного Никодима, изданные в Москве в 1787 году и в Петербурге в 1816 году.

рию, учившего тогда в Салониках, и митрополита Илиупольского Леонтия преподобный Никодим собрал также из святогорских библиотек и подготовил к изданию сочинения преподобного Григория Паламы в трех томах с комментарием. Этот труд он отослал в Вену для издания в типографии братьев Маркиду Пулиу (к сожалению, бесценная рукопись была утрачена).

Затем на Святую Гору пришел иеромонах Агапий из Димицаны Пелопоннесской, с которым преподобный Никодим начал работу по систематической классификации и толкованию священных канонов Церкви, необходимых для руководства и научения священнослужителей и всякого верующего. Этот драгоценный труд, который он с помощью упомянутого учителя Агапия довел до конца, был назван «Кормчей» (Пидалион).

Сразу же по окончании этого труда преподобный Никодим через отца Агапия направил его в Константинополь. Годом позже Патриарх Константинопольский Неофит, получив хороший отзыв о книге от находившегося в Хиосе митрополита Коринфского Макария и митрополита Парийского Афанасия, дал синодальное одобрение на издание книги. Однако преподобный Никодим за неимением средств не смог издать Кормчую. Был организован сбор средств среди монахов Святой Горы и собранные деньги вместе с рукописями поручены архимандриту Феодориту из Яннин с просьбой позаботиться о напечатании Кормчей в Венеции (книга вышла в 1800 году в Лейпциге).

Преподобный Никодим впоследствии поселился в монастыре Пантократор у старца Сильвестра Кесарийца, имевшего келью «Святой Василий», где продолжил свои духовные подвиги и писательскую деятельность. Там он написал «Христоифиан» (Добронравие) — книгу духовных назиданий и нравоучений, научающую воздерживаться и удаляться от всякого заблуждения, магии и духовной прелести. Он исправил также похвалы Чина погребения. Вскоре он отбыл из монастыря Пантократора и поселился в небольшой исихастской каливе напротив келлии Святого Василия, где подвижнически жил как странник и пришелец на земле, охраняемый своими духовными братьями.

Аскетическое и равноангельское житие преподобного Никодима поражало всех. Его пищей был вареный на воде рис или мед с водой.

В этой каливе он исправил и улучшил «Молитвослов», второй «Эксомологитарий», написал Толкование на послания святого апостола Павла, перевел и прокомментировал «Пространное толкование Псалтири» инока XII века Евфимия Зигабена (Константинополь, 1819-1821 гг.) и девять песней, назвав книгу «Сад благодатный». В подвиге добродетели, составляя под водительством Святого Духа свои книги, преподобный Никодим терпел зависть и искушения от невежественных братий, а также от мысленных врагов. С Божией помощью он достойно вел «невидимую брань» с духами преисподней, отражая их козни.

Преподобный Никодим укреплялся в трудностях и различных искушениях, в которых был испытан, как золото в горниле. В последние годы своей земной жизни он неоднократно менял место своих подвигов.

За семь лет до блаженной кончины в качестве переписчика своих сочинений преподобный Никодим имел послушника монаха Кирилла, который позже написал следующее: «Из девятнадцати лет, которые я подвизался на Святой Горе, семь я провел в послушании у этого приснопамятного мужа, будучи каллиграфом, и многие из его трудов я переписал собственноручно». Он приводит список семнадцати изданных произведений святого Никодима и пятидесяти восьми неизданных, о которых говорит: «Их я видел собственными глазами и по поручению этого мужа переписал... 8 марта 1815 г. в Пирсо».

Слава о добродетелях и мудрости преподобного Никодима распространилась по всему Афону и за его пределами, и многие в поисках духовной поддержки приходили к нему, чтобы найти духовное утешение. Постоянная работа, готовность руководить в духовных беседах, советах и увещаниях как монахов Святой Горы, так и приходивших отовсюду христиан, усиленная о них молитва,

бдения и прочие аскетические труды, надломили здоровье преподобного Никодима, и он вынужден был уйти в келлию живописца Киприана. Здесь, несмотря на свои телесные недуги, он продолжал монашеское делание как истинный подвижник, имея горний ум и сердце. В последние годы своей земной жизни он составил трехтомный «Синаксарист», истолковал в богословском трактате «Эортодромион» (праздничный путеводитель) каноны Господских и Богородичных праздников, а в другой книге, названной «Новая Лествица»,— степенны Октоиха. Он составил также «Исповедание своей веры» в опровержение несостоятельных обвинений, которые выдвигали против него некоторые завистливые монахи Святой Горы.

Вся святая жизнь преподобного Никодима Святогорца была отдана высоким подвигам и написанию священных книг. Благодать Святого Духа, обитавшая в его чистом сердце, обильно исходила из его уст, словно из богатого источника, радуя всех христиан. Единственным попечением его на протяжении всей праведной жизни было служение Божественной воле и пользе ближнего. Преподобный Никодим был простым и незлобивым, нестяжателен, кроток, смирен, о чем свидетельствуют его высказывания о самом себе. Всякий раз он говорил о себе: «Я — урод. Я — мертвый пес. Я — ничто, глупец, невежда». Вместо обуви он носил царухи (разновидность крестьянских лаптей). У него не было второй рясы, как и постоянного жилья. Жилищем богоносного учителя была вся Гора Святая, от которой он и получил высшее наименование Святогорца.

Проходя последнее поприще своей земной жизни и чувствуя себя вконец утружденным, он возвратился в келью дорогих своих скуртейцев, где получал братский от них уход и заботу. Приближалось его отшествие из мира сего, слух его притупился, он с трудом передвигался. Преподобный Никодим посетил святую обитель Кутлумуш. Отцы с радостью приняли учителя, а вечером простились с ним, проводив его с благоговением до келлии Скуртеон.

Вечером того же дня преподобный Никодим тяжко занемог.

Готовясь к отшествию из этой жизни, он просил совершить над ним соборование, ежедневно причащался Пречистых Таин.

Окруженный своими возлюбленными братьями, постоянно помышляя о Господе и небесных благах, преподобный Никодим отошел к Господу 1 июля 1809 года.

Честное тело его было погребено в лавриотской келлии Скуртеон в Карее. Здесь, в этой келлии, с благоговением хранится и в настоящее время честная глава преподобного Никодима, источающая благоухание святости.

Преподобный Никодим Святогорец был причислен к лику святых указом Патриарха Константинопольского Афинагора от 31 мая 1955 года.

Литература

1. Никодим Святогорец. Невидимая брань. Перевод с греческого епископа Феофана (Говорова). М., 1886.

2. О жизни и трудах Никодима Святогорца. М., 1865.

Возвраще́ние мощей́ преподо́бнаго Иоа́нна Ры́льскаго из Те́рново в Ры́льский монасты́рь

НА МА́ЛОЙ ВЕЧЕ́РНИ

На Го́споди, воззва́х: стихи́ры, глас 1.

Подо́бен: Небе́сных чино́в:

Вре́менная оста́вль жела́телем вре́менных,/ тле́нных любве́, я́ко скоропрехо́дныя, отбе́гл еси́, о́тче,/ и, сла́сти возненави́дев теле́сныя,/ в пусты́ню всели́лся еси́,/ ми́ра отре́кся, и, зе́льным воздержа́нием плоть истни́в,/ земны́й А́нгел показа́лся еси́, Богоно́се.

Жела́нием лу́чших распала́емь, о́тче,/ и Авраа́мскаго услы́шав гла́са,/ любе́зне тя призыва́юща,/ мир оста́вил еси́/ и в пусты́ню всели́лся еси́,/ иде́же к Бо́гу причастием ум свой просвети́в/ и ду́шу воздержа́нием очи́стив,/ благи́х наде́жд исполне́ние прия́л еси́, Богоприя́тне.

Я́рость души́ любо́вию к Бо́гу обузда́в,/ и по́хоть зе́льным воздержа́нием увяди́в,/ и ум чи́стою на Не́бо вери́в моли́твою,/ Влады́це своему́ и Бо́гу угоди́л еси́, о́тче,/ И́же тя на земли́ си́лою чуде́с просла́ви/ и в преми́рная селе́ния дух твой всели́, Богоблаже́нне.

Вле́поту* Дух Бо́жий почи́ на тя, Иоа́нне,/ чи́стаго се́рдцем, по ева́нгельскому веле́нию,/ смире́нна же му́дростию и бодра́ в моли́твах, о́тче,/ бога́та слеза́ми и коле́н преклоне́нии,/ вышеесте́ственным и чу́дным воздержа́нием,/ любве́ же и кро́тости испо́лнена и виде́ньми возвыша́ема.

Сла́ва, глас 6:

Мяте́жа мирска́го избе́г,/ добр ше́ственник к Небесе́м был еси́ ле́ствицею добродете́лей мно́гих:/ житие́м бо А́нгелы удиви́в, возвесели́л еси́,/ бе́сы же ужаси́в, посрами́л еси́/ и чуде́с изря́ден де́латель показа́лся еси́./ И ны́не Тро́ице предстоя́ со а́нгельскими чи́нми, Иоа́нне досточу́дне,/ ис-

---

* вле́поту — достойно, справедливо

проси́ нам, и́же с ве́рою ра́це моще́й твои́х покланя́ющимся,/ ве́лия и бога́тыя ми́лости.

И ны́не, Богоро́дичен:

Никто́же, притека́яй к Тебе́,/ посра́млен от Тебе́ исхо́дит,/ Пречи́стая Богоро́дице Де́во,/ но про́сит благода́ти/ и прие́млет дарова́ние к поле́зному проше́нию.

На стихо́вне стихи́ры, глас 2.

Подо́бен: До́ме Евфра́фов:

Грядй, и́ноков сосло́вие, ра́достно,/ обступи́ мо́щи честны́я/ Иоа́нна блаже́ннаго,/ поя́ пе́ние с весе́лием/ спаси́тельное.

Стих: Святы́м, и́же суть на земли́ Его́,/ удиви́ Госпо́дь вся хоте́ния Своя́ в них.

Пусты́не, ра́дуйся,/ горо́ Бо́жия, весели́ся,/ иногда́ бо ми́ра бе́гая,/ ны́не же от Те́рнова преноси́мый,/ Иоа́нн к тебе́ прии́де.

Стих: Восхва́лятся преподо́бнии во сла́ве/ и возра́дуются на ло́жах свои́х.

Хва́лим высо́кое/ твое́ житие́, Иоа́нне,/ блажи́м сла́вную твою́ па́мять,/ почита́ем и честны́х моще́й твои́х/ днесь возвраще́ние.

Сла́ва, и ны́не, Богоро́дичен:

Горе́ Тя а́нгельстии/ сла́вят ли́цы,/ до́ле же челове́честии, моля́ще, пою́т ро́ди,/ Де́во Влады́чице,/ Бо́га нам пло́тию ро́ждшая.

Тропа́рь пи́сан на вели́цей вече́рни.
Сла́ва, и ны́не, Богоро́дичен.

НА ВЕЛИ́ЦЕЙ ВЕЧЕ́РНИ

Блаже́н муж: **1-й антифо́н. На Го́споди, воззва́х: стихи́ры на 8, глас 5.**

Подо́бен: Преподо́бне о́тче:

Преподо́бне о́тче, Богому́дре Иоа́нне,/ е́же па́че ума́ блаже́нства жела́нием распала́емь,/ и мира суеты́ отре́кся,/ и в пусты́ню Ры́льскую всели́вся,/ пи́щу вмени́л еси́ вышеесте́ственное воздержа́ние,/ нищету́ же — бога́тство и́стинное,/ па́че вся́каго благосла́вия — ху́дость,/ напа́сти же и

многоразли́чная от бесо́в искуше́ния— упокое́ние./ Те́мже ны́не жела́емых край я́ко дости́г,/ проси́ нам ми́ра и ве́лия ми́лости.

Преподо́бне о́тче, всече́стне Иоа́нне,/ о́крест моще́й твои́х предстоя́ще,/ восхваля́ем труды́ твоя́ и страда́ния,/ сла́вим равноа́нгельное воздержа́ние,/ блажи́м по пусты́ни ме́стная прехожде́ния,/ диви́мся чудесе́м, и́миже обогати́лся еси́,/ почита́ем па́мять твою́ святу́ю,/ возвеща́ем честна́я пренесе́ния,/ усе́рдно пое́м днесь возвраще́ние/ и согла́сно зове́м в честне́м хра́ме твое́м:/ проси́ нам ми́ра и ве́лия ми́лости.

Преподо́бне о́тче, равноа́нгельне Иоа́нне,/ во мно́зем терпе́нии неде́ланною те́ло пита́л еси́ пи́щею,/ ду́шу же непреста́нною просвеща́л еси́ моли́твою,/ до́ндеже Бо́гови прибли́зился еси́/ и, дея́нием наче́н, виде́нием же соверши́в,/ дух твой в блаже́нная вознесл еси́ селе́ния,/ те́ло же твое́ на земли́ нетле́нно соблюде́ся,/ его́же днесь возвраще́ние/ любо́вию почита́юще, вопие́м ти:/ проси́ нам ми́ра и ве́лия ми́лости.

Сла́ва, глас 6:

Прииди́те, те́ло обсту́пим ди́внаго Иоа́нна многотерпели́вное,/ бе́сы посрами́вшее и Ангелы возвесели́вшее,/ житие́м жесто́ким Бо́гу угоди́вшее/ и ле́тными прехожде́ньми тле́нию неподпа́дшее./ Весели́теся, и́ноцы, в горе́ Ры́льстей живу́щии,/ се бо преподо́бный с ва́ми жи́тельствовати па́ки прии́де,/ и до́блественне на стра́сти держа́йте,/ наста́вника иму́ще, неви́димо вас свои́ми моли́твами укрепля́юща,/ к нему́же вку́пе вси возопии́м, глаго́люще:/ ра́дуйся Иоа́нне, Тро́ицы честно́е жили́ще,/ рая́ жи́телю и Ца́рствия Христо́ва насле́дниче./ Ра́дуйся, чудес мно́жеством от Христа́ Бо́га на́шего обогаще́нный,/ моли́твенниче и те́плый наш предста́телю/. Но я́ко дерзнове́ние име́я ко Го́споду,/ не преста́й моли́тися/ о и́же ве́рою и любо́вию почита́ющих честну́ю па́мять твою́.

И ны́не, Богоро́дичен: Кто Тебе́ не ублажи́т:

Вход. Проки́мен дне. И чте́ния 3 преподо́бническая (*зри страницы 311—313*)

На литии́ стихи́ры самогла́сны, глас 1:

Учени́к Госпо́день от младе́нства был еси́, преподо́бне,/ и́бо, крест на ра́мо взем и у́зким пути́м ше́ствуя,/ вся уме́ты вмени́л еси́, да Христа́ приобря́щеши./ А́нгелом поревнова́в воздержа́нием и моли́твою,/ беcóм сопроти́вился еси́ му́жески,/ Иоа́нне Богому́дре, моли́твенниче о душа́х на́ших.

Глас 2: Ду́ха Боже́ственнаго сия́ние явле́нне восприи́м, блаже́нне о́тче,/ ду́хи лука́вствия прогони́ши/ и чудоде́йством звезда́ све́тлая ми́рови явля́ешися,/ су́щия в нощи́ греха́ просвеща́я/ и проше́ния с ве́рою к тебе́ притека́ющим подава́я,/ чту́щим твой светоно́сный пра́здник,/ Иоа́нне преподо́бне, и́ноков украше́ние.

Глас 4: Све́том добродете́лей свое́ уясни́в житие́/ и заре́ю Боже́ственнаго све́та ду́шу просвети́в,/ све́тло прешел еси́ жития́ твоего́ по́прище./ Во све́тлостех же святы́х ны́не дости́г/ и Све́ту Предве́чному со А́нгельскими чи́нми я́ко предстоя́,/ от тьмы нас грехо́вныя изыма́й, Богоно́се о́тче Иоа́нне,/ све́том благода́ти просвеща́я/ и Све́та невече́рняго причастники сотворя́я моли́твами твои́ми.

Глас 6: Преслáвных чуде́с де́йствы обогати́вся,/ приснопа́мятне о́тче,/ в животе́ же и по сме́рти бе́сы лука́выя прогоня́я,/ боля́щия исцеля́я,/ неве́рныя ка́знию ужаса́я и ве́рныя чудесы́ уясня́я,/ зе́млю про́йде исправле́ний твои́х мно́жество/ и сла́ва твоя́ всю́ду протече́./ Те́мже, собра́вшеся в честне́м хра́ме твое́м/ и святы́х твои́х мощей возвраще́ние чту́ще,/ мо́лимтися приле́жно:/ моли́ спасти́ся душа́м на́шим.

В ра́дость А́нгелом пожи́л еси́, преподо́бне о́тче,/ и во обличе́ние беcóм,/ в ре́вность же и похвалу́ Бо́га лю́бящим,/ в ликова́ние святы́м и в на́ше, чад твои́х, весе́лие.

Сла́ва, глас 3:

Пра́здник мощей возвраще́ния Иоа́нна Богоно́снаго,/ и́же, со́лнцу подо́бне, днесь сия́ет,/ с ве́рою приходя́щих просвеща́ет/ и коему́ждо проше́ния

подае́т./ Те́мже, сошедшеся и того́ ублажа́юще,/ Христу́ Бо́гу на́шему вси воззове́м единогла́сно:/ Человеколю́бче Влады́ко,/ возста́ви сень па́дшую/ и коне́чному запусте́нию не преда́ждь,/ е́йже врато́м а́довым не одоле́ти рекл еси́./ Да не премо́гут беззако́ния на́ша пучи́ну Твоея́ ми́лости,/ но за бла́гость Твою́ ущедри лю́ди Твоя́/ моли́твами святы́х Твои́х.

И ны́не, Богоро́дичен:

Без се́мене от Божественнаго Ду́ха,/ во́лею же О́тчею зачала́ еси́ Сы́на Бо́жия,/ от Отца́ без ма́тере пре́жде век су́ща,/ нас же ра́ди из Тебе́ без отца́ бы́вша,/ пло́тию родила́ еси́ и Младе́нца млеко́м пита́ла еси́./ Те́мже не переста́й моли́ти/ изба́витися от бед душа́м на́шим.

На стихо́вне стихи́ры самогла́сны, глас 1:

Ры́льская горо́, взыгра́й:/ просвети́вый бо тя жи́тель твой,/ от мно́га тя вре́мене оста́вль, па́ки прии́де./ Ра́дуйтеся, ми́ра отре́кшиися:/ я́коже бо дре́вле мир, си́це ны́не град оста́вив,/ наста́вник ваш к вам в пусты́ню притече́/. Восплещи́те в весе́лии рука́ми, христоимени́тии о́крест лю́дие,/ и вси вку́пе к ра́це мощей отца́ Богоно́снаго припаде́м,/ любе́зне сия́ лобыза́юще и Христа́ сла́вяще.

Стих: Честна́ пред Го́сподем/ смерть преподо́бных Его́.

Те́сным путе́м неуклонно ше́ствовав и прискорбным, преподо́бне о́тче,/ в ве́чный досто́йно вшел еси́ живо́т,/ широ́каго же отвраща́тися, я́ко в па́губу вводя́щаго, всем завеща́л еси́/ и, дре́вних ревну́я отце́в всяческим добродете́лем,/ тех и дарова́ний сподо́бился еси́./Те́мже ны́не на Небеси́ водворя́яся,/ твои́ми к Бо́гу моли́твами/ избавля́й всех нас от па́губы грехо́вныя.

Стих: Блаже́н муж, боя́йся Го́спода,/ в за́поведех Его́ восхо́щет зело́.

Чи́ста тя душе́ю и те́лом ублажа́ем, преподо́бне о́тче,/ Ангела земна́го воздержа́нием/ и челове́ка Небе́снаго непреста́нным Бо́га славосло́вием/ и к Го́рним оби́телем ума́ утвержде́нием,/ иде́же всегда́ твое́ жела́ние восхище́нно име́я/ и отону́дуже

озаре́ние прие́м,/ Небе́снаго Ца́рствия насле́дием от Христа́ Бо́га обогати́лся еси́./ Тем ны́не моли́ спасти́ся/ пра́зднующим честны́х моще́й твои́х возвраще́ние.

Сла́ва, глас 8:

Ца́рскаго виде́ния отре́клся еси́,/ ца́рствующих Царю́ угоди́ти жела́я, преблаже́нне,/ и ничто́же от разлуча́ющих Того́ Боже́ственныя любве́/ в себе́ име́ти восхоте́в,/ даро́в ца́рских не прия́л еси́;/ тем смиренному́дрия о́браз был еси́/ и пустынножи́тель всеизря́ден,/ ху́ждшее вконе́ц покори́вый лу́чшему/ и плоть порабо́тивый ду́ху/ и е́же по о́бразу сохрани́вый невреждённо./ И ны́не с преподо́бными тя почита́юще, Иоа́нне всеблаже́нне,/ мо́лим тя приле́жно:/ моли́ спасти́ся душа́м на́шим.

И ны́не, Богоро́дичен.

На благослове́нии хле́бов тропа́рь преподо́бнаго два́жды и Богоро́дице, Де́во: еди́ножды.

Тропа́рь преподо́бнаго, глас 4:

Твои́х моще́й возвраще́нием/ оби́тель твоя́ обогати́ся,/ це́рковь же твоя́, прие́мши я, просвети́ся/ и, крася́щися, ве́рных созыва́ет с весе́лием/ светоно́сный твой све́тло пра́здновати день,/ гряди́те, глаго́люще,/ и прими́те благода́тей дарова́ния.

Ин тропа́рь, глас то́йже:

Те́ло смири́в пощéнием,/ ду́шу же возвы́сив пе́нием,/ сосу́д яви́ся избра́н Свято́му Ду́ху,/ Иоа́нне, о́тче наш,/ в чистоте́ се́рдца твоего́, преподо́бне, пожи́в./ Тем, дерзнове́ние име́я ко Го́споду,/ моли́ спасти́ся душа́м на́шим.

НА У́ТРЕНИ

На Бог Госпо́дь: тропа́рь преподо́бнаго, дважды. Сла́ва, и ны́не, Богоро́дичен.

По 1-м стихосло́вии седа́лен, глас 3.

Подо́бен: Красоте́ де́вства:

Красоты́ вожделе́в Боже́ственныя и удали́вся кра́сных ми́ра су́етнаго,/ воздержа́нием и моли́т-

вою А́нгелы с челове́ки удиви́л еси́. / Тем поко́й ти бысть преставле́ние, / и́мже к блаже́нству ве́чному преше́д, / свы́ше назира́й лю́ди твоя́, / проси́ у Бо́га нам ве́лия и бога́тыя ми́лости.

Сла́ва, и ны́не, Богоро́дичен, глас то́йже:

Красоте́ де́вства Твоего́ и пресве́тлой чистоте́ Твое́й / Гаврии́л удиви́вся, вопия́ше Ти, Богоро́дице: / ку́ю Ти похвалу́ принесу́ досто́йную? / Что же возъимену́ю Тя? / Недоумева́ю и ужаса́юся. / Те́мже, я́ко повеле́н бых, вопию́ Ти: / ра́дуйся, Благода́тная.

По 2-м стихосло́вии седа́лен, глас 4.

Подо́бен: Удиви́ся Ио́сиф:

Удиви́шася А́нгели па́че естества́ подвигом твои́м: / сле́зному оче́с твои́х тече́нию и всено́щному на моли́тве стоя́нию, / в мра́чней пеще́ре вселе́нию и бесо́вских ко́зней терпе́нию, / и́миже дух твой досто́йно в преми́рная дости́же селе́ния, / твоя́ же мо́щи честны́я нетле́нно предлежа́т ча́дом твои́м, / я́же возвраще́ние тех с любо́вию пра́здну-ющe, тя ублажа́ем, Иоа́нне, о́тче наш.

Сла́ва, и ны́не, Богоро́дичен, глас то́йже:

Удиви́ся Ио́сиф, е́же па́че естества́ зря, и внима́-ше мы́слию, / и́же на руно́ дождь, / в безсе́меннем зача́тии Твое́м, Богоро́дице, / купину́, огне́м неопали́мую, / жезл Ааро́нов проз я́бший, / и, свиде́тельствуя, обру́чник Твой и храни́тель свяще́нником взыва́ше: / Де́ва рождда́ет и по рождестве́ па́ки Де́ва пребыва́ет.

По полиеле́и седа́лен, глас 8.

Подо́бен: Прему́дрость и Сло́во:

От ю́ности вся оста́вив жите́йская, кра́сная же и ле́потная, / усе́рдно после́довал еси́ Зва́вшему тя, преподо́бне, / в посте́х и по́двизех те́ло изнуря́я / и к лу́чшим себе́ при́сно взима́я, / отону́дуже и благода́ть прия́л еси́ неду́жныя цели́ти и стра́сти прогони́ти. / Иоа́нне преблаже́нне, моли́ Христа́ Бо́га грехо́в оставле́ние дарова́ти / чту́щим любо́-вию святу́ю па́мять твою́.

Сла́ва, и ны́не, Богоро́дичен,
глас и подо́бен то́йже:

Я́ко Де́ву и еди́ну в жена́х, Тя, безсе́менно ро́ждшую Бо́га пло́тию,/ вси ублажа́ем, ро́ди челове́честии:/ Огнь бо всели́ся в Тя Божества́,/ и, я́ко Младе́нца, доиши Зижди́теля и Го́спода./ Те́мже, а́нгельский и челове́ческий род, досто́йно сла́вим всесвято́е рождество́ Твое́ и согла́сно вопие́м Ти:/ моли́ Христа́ Бо́га прегреше́ний оставле́ние дарова́ти/ досто́йно пою́щим сла́ву Твою́.

Та́же степе́нна, 1-й антифо́н 4-го гла́са. Проки́мен, глас 4: Честна́ пред Го́сподем/ смерть преподо́бных Его́. Стих: Что воздам Го́сподеви о всех, я́же воздаде́ ми? Вся́кое дыха́ние: Ева́нгелие от Матфе́я, зача́ло 43.

По 50-м псалме́ стихи́ра, глас 6:

Ду́ха Свята́го благода́тию/ собра́вшеся днесь, христоимени́тии,/ лик соста́вим в честне́м хра́ме отца́ на́шего/ и, Преблага́го сла́вяще Влады́ку,/ к преподо́бному моле́бне воззове́м:/ моли́ся приле́жно Го́сподеви/ изба́витися вся́каго вре́да душетле́ннаго/ чту́щим любо́вию све́тлый пра́здник/ мощей твои́х возвраще́ния.

Кано́н преподо́бному, глас 1, его́же краегране́сие: Похвалу́ ти, о́тче Иоа́нне, плету́, Дими́трий.

Песнь 1

Ирмо́с: *Твоя́ победи́тельная десни́ца/ боголе́пно в кре́пости просла́вися:/ та бо, Безсме́ртне,/ я́ко всемогу́щая, проти́вныя сотре́,/ изра́ильтяном путь глубины́ новосоде́лавшая.*

Плести́ пе́ние сие́ ма́лое мощей возвраще́нию Твоего́ уго́дника, Христе́,/ во отверзе́ние уст мои́х сло́во ми да́руй/ по достоя́нию сего́ воспе́ти, Человеколю́бче.

Озари́ мя ра́зумом к пе́нию сему́ моли́твами твои́ми, о́тче Иоа́нне,/ свя́тости твое́й веща́ти словеса́ похвале́ния, я́ко жи́ву ти су́щу,/ жи́ви бо Бо́гови пра́веднии вси.

Хвало́ твое́ в пусты́ни пребыва́ние,/ ублажа́ю

я́же в ней по́двиги,/ прославля́ю ангелоподо́бное воздержа́ние, почита́ю па́мять твою́,/ воспева́ю и честны́х моще́й твои́х возвраще́ние.

Богоро́дичен: Всяк ум досто́йно похвали́ти Тя не мо́жет а́нгельский и челове́ческий, Де́во,/ Бо́га бо па́че ума́ и сло́ва родила́ еси́.

Песнь 3

Ирмо́с: *Еди́не, ве́дый челове́ческаго существа́ не́мощь/ и ми́лостивно в не воobра́жся,/ препоя́ши мя с высоты́ си́лою,/ е́же вопи́ти Тебе́, Святы́й:/ одушевле́нный хра́ме/ неизрече́нныя сла́вы Твоея́, Человеколю́бче.*

Анто́ния Вели́каго и други́х, дре́вле проси́явших оте́ц, житию́ поревнова́в, о́тче,/ сих и чуде́с де́латель Боже́ственною благода́тию был еси́, препо́до́бне,/ те́мже тя по до́лгу ублажа́ем.

Лука́вых бесо́в мно́гая в пусты́ни нападе́ния нивочто́же вмени́в, блаже́нне,/ доброде́тельми на Небеса́, я́коже ле́ствицею, к вожделе́нному Христу́, Влады́це твоему́, возше́л еси́.

Удали́вся челове́к, Бо́гу прибли́зился еси́;/ тле́нное оста́вив житие́, нетле́нное стяжа́л еси́;/ зде у́бо Бог тя просла́ви чудесы́,/ та́мо же Ца́рствием тя обогати́ Небе́сным.

Богоро́дичен: Тя, ро́ди родо́в, по до́лгу восхваля́ем, по достоя́нию не возмога́юще, Влады́чице:/ Еди́на бо Невмести́маго вмести́ла еси́ Го́спода/ и огнь Божества́ во чре́ве Твое́м неопа́льно понесла́ еси́.

Ин конда́к, глас 6.

Подо́бен: Е́же о нас:

Благода́тию Бо́жиею нас обогати́л еси́/ и де́лы благи́ми извести́л еси́,/ зва́нием яви́ся, Иоа́нне, уго́дник Христа́ Бо́га./ В моли́твах и посте́х дарова́ний Бо́жия Ду́ха испо́лнися/ и бысть неду́гом прогони́тель/ и засту́пник душа́м на́шим.

Седа́лен, глас 8.

Подо́бен: Прему́дрость и Сло́во:

Прему́дрости на пе́рсех возле́гшему/ и в рожде́нных жена́ми бо́льшему/ тезоимени́тством обога́щ-

ся,/ житию́ тех поревнова́л еси́ чистото́ю серде́чною,/ и пусты́нным пребыва́нием, и вышееста́ственным воздержа́нием./ Тем жили́ще Свята́го Ду́ха яви́лся еси́ и чуде́с де́йствы просла́вился еси́./ Иоа́нне преподо́бне, моли́ Христа́ Бо́га грехо́в оставле́ние дарова́ти/ пра́зднующим любо́вию честну́ю па́мять твою́.

Сла́ва, и ны́не, Богоро́дичен,
глас и подо́бен то́йже:

Прему́дрость ро́ждши и Сло́во, Христа́ Бо́га на́шего,/ Еди́на Всенепоро́чная Богоневе́сто,/ крин яви́лася еси́ благовонный,/ от удо́лий смире́ния челове́ческаго произрасты́й,/ и о́блак солнцезра́чный, свет Боже́ственный на земли́ откры́вый./ Тем в воню́ ми́ра духо́внаго прии́ми вопль се́рдца моего́:/ моли́, Его́же родила́ еси́, грехо́в оставле́ние пода́ти/ воспева́ющим досто́йно сла́ву Твою́.

Песнь 4

Ирмо́с: ***Го́ру Тя, благода́тию Бо́жиею приосене́нную,/ прозорли́выма Авваку́м усмотри́в очи́ма,/ из Тебе́ изы́ти Изра́илеву провозглаша́ше Свято́му,/ во спасе́ние на́ше и обновле́ние.***

И́ноков сосло́вие и вси ны́нешняго ро́да правосла́внии,/ сте́кшеся усе́рдно, к ра́це припаде́м ди́внаго Иоа́нна,/ да ки́йждо дар ра́вен усе́рдию своему́ прии́мет.

Оте́чество свое́, я́коже со́лнце, осия́в,/ и в иноплеме́нных чудесы́ просия́л еси́,/ Сре́дец же и Те́рнов благода́тельствовав, в пусты́ню па́ки возврати́лся еси́,/ иде́же Влады́це своему́ угоди́л еси́.

Твоя́ оби́тель, ви́девши тя днесь, я́ко жи́ва, к ней возвраща́ющася,/ возра́довася неизрече́нно и с любо́вию прия́ тя мно́гою,/ я́коже отца́ своего́ и те́плаго засту́пника.

Богоро́дичен: Чи́стая Благослове́нная, Я́же еди́на кля́твы всех свободи́вшая, Девома́ти Мари́е,/ со апо́столы, и му́ченики, и проро́ки моли́ из чре́ва Твоего́ Проше́дшаго/ спасти́ ду́ши пою́щих Тя.

Песнь 5

Ирмо́с: ***Просвети́вый сия́нием прише́ствия Твоего́, Христе́, и освети́вый Кресто́м Твои́м ми́ра концы́, сердца́ просвети́ све́том Твоего́ Богоразу́мия, правосла́вно пою́щих Тя.***

Еди́н Еди́ному собесе́довати жела́я, я́коже Моисе́й на горе́, удали́лся еси́ в пусты́нях и, весь ум твой углуби́в в богомы́слии, просия́л еси́ чуде́с светлостьми́ и мно́гою сла́вою.

Иоа́нне всече́стне, Ангелов равностоя́телю, твои́х мощей возвраще́ние чту́ще, я́коже Дави́д пред се́нным дре́вле ковче́гом, ска́чуще ду́хом, с ве́рою игра́ем, веселя́щеся.

О, вели́каго жела́ния твоего́ пусты́ни Ры́льския, о́тче, еже ны́не я́ве сотвори́л еси́, к ней возвра́щся многострада́льным и честны́м те́лом твои́м, Богоблаже́нне.

Богоро́дичен: Авваку́м Тя дре́вле го́ру мы́сленную и сень добродете́лей пророческим ду́хом ви́дев, Пречи́стая, проповеда́ше, я́ко от ю́га прише́дшаго Сло́ва и от Тебе́ плоть прие́мшаго.

Песнь 6

Ирмо́с: ***Обы́де нас после́дняя бе́здна, несть избавля́яй, вмени́хомся, я́ко о́вцы заколе́ния, спаси́ лю́ди Твоя́, Бо́же наш, Ты бо кре́пость немощству́ющих и исправле́ние.***

На стра́сти му́жески подвиза́вся, о́тче, бесо́м сопроти́вился еси́ до́блественно и, плоть покори́в ду́ху, хлеб а́нгельский, по пи́санному, ял еси́, блаже́нство дости́г ве́чнующее.

Не́мощь естества́ вышееесте́ственным жела́нием и к Бо́гу любо́вию укрепи́в, о́тче, же́стокий* жи́тель пусты́ни был еси́ и оте́честву твоему́ моли́твенник богоприя́тен показа́лся еси́.

Е́же от Те́рнова мощей твои́х возвраще́ние днесь пра́зднующе, любо́вь изря́дную, я́же к тебе́, показу́ем и, пе́сньми похва́льными усе́рдно тя ублажа́юще, ми́лости Бо́жия про́сим получи́ти моли́твами твои́ми.

---

* же́стокий — твердый, крепкий

Богоро́дичен: Покры́й ста́до Сы́на Твоего́ кро́вом Своея́ бла́гости, Влады́чице,/ вся́каго гне́ва избавля́ющи,/ и зла́го обстоя́ния, и му́ки ве́чныя предста́тельством Твои́м.

Конда́к, глас 2.

Подо́бен: В моли́твах Неусыпа́ющую:

Твёрдым умо́м и непреста́нными моли́твами/ бори́теля врага́ си́лу всегуби́тельную до конца́ побори́в,/ досто́йно от Христа́ просла́вился еси́,/ Иоа́нне всеблаже́нне./ Тем твои́х днесь мощей возвраще́ния/ све́тлый соверша́юще пра́здник в весе́лии,/ согла́сно вопие́м ти:/ ста́ду и лю́дем твои́м ты еси́ с Бо́гом, о́тче преподо́бне,/ похвала́ и утвержде́ние.

И́кос:

Сего́ преподо́бнаго Иоа́нна пе́сньми почита́юще/ и того́ к нам честны́х мощей возвраще́ние све́тло пра́зднующе, си́це к нему́ возопии́м:/ блаже́н еси́, о́тче, от младе́нства Го́сподеви порабо́тав/ и ничесо́же Того́ любви́ предпочёт,/ но вся уме́ты вмени́в, да Христа́ приобря́щеши,/ Иже тя несе́янным се́менем и хле́бом а́нгельским препита́,/ и чуде́с дарова́ньми оби́льне обогати́,/ и царя́ жела́нника виде́ния твоего́ показа́,/ по сме́рти же те́ло твое́ нетле́нием просла́ви,/ и от ме́ста на ме́сто пренесе́ньми почте́,/ и повсю́ду свети́льник, чудесы́ сия́ющий, сотвори́,/ последи́ же в оби́тель твою́ па́ки возврати́,/ я́ко вои́стинну ста́ду и лю́дем твои́м похвалу́ и утвержде́ние.

Песнь 7

Ирмо́с: *Тебе́, у́мную, Богоро́дице, пещь,/ разсмотря́ем, ве́рнии,/ якоже бо о́троки спасе́ три Превозноси́мый,/ мир обнови́, во чре́ве Твое́м всецёл,/ хва́льный отцёв Бог и препросла́влен.*

Любо́вию Боже́ственною разжига́емь, любве́ мирски́я отре́кся еси́/ и, крест на ра́мо взем, Христу́ после́довал еси́, зовы́й:/ оте́ц на́ших Бо́же, благослове́н еси́.

Его́же от ю́ности всем се́рдцем возлюби́л еси́, Бо́га,/ Тому́ во всей жи́зни усе́рдно порабо́тал еси́,

преподо́бне о́тче, зовя́ к Нему́ при́сно:/ оте́ц на́ших Бо́же, благослове́н еси́.

Твои́х честны́х моще́й к нам возвраще́ние нас к любви́ твое́й подви́же, преподо́бне о́тче,/ и к пе́нию всех нас возста́ви, и зва́ти научи́:/ оте́ц на́ших Бо́же, благослове́н еси́.

Богоро́дичен: У́мнии Тя горе́ сла́вят чи́нове, Де́во Чи́стая,/ до́ле же на земли́ челове́честии ублажа́ют ро́ди,/ при́сно зову́ще Сы́ну Твоему́ ра́достно:/ оте́ц на́ших Бо́же, благослове́н еси́.

Песнь 8

Ирмо́с: *В пещи́ о́троцы Изра́илевы,/ я́коже в горни́ле,/ добро́тою благоче́стия чисте́е зла́та блеща́хуся, глаго́люще:/ благослови́те, вся дела́ Госпо́дня, Го́спода,/ по́йте и превозноси́те во вся ве́ки.*

Добродете́ли твоя́, я́ко кади́ло благово́нное, к Бо́гу взыдо́ша,/ те́мже твое́ нетле́нное те́ло благоуха́нием почте́ся,/ его́же возвраще́ние ны́не пра́зднующе, зове́м:/ благослови́те, вся дела́ Госпо́дня, Го́спода.

И́же зе́млю и мо́ре потреби́ти хваля́йся, тебе́ приразви́вся,/ посра́млен бысть, преподо́бне о́тче, и до конца́ низложе́н,/ тем, ду́хом веселя́ся, взыва́л еси́:/ благослови́те, вся дела́ Госпо́дня, Го́спода.

Мо́ре су́етнаго жития́ до́бре преплы́в корабле́м воздержа́ния,/ ве́рою окормля́емь и я́дрилом * любве́ Христо́вы носи́мь,/ в приста́нище дости́гл еси́, зовя́:/ благослови́те, вся дела́ Госпо́дня, Го́спода.

Богоро́дичен: И́же от дел свои́х наде́жды спасе́ния не иму́ще,/ к Твое́й прибега́ем ми́лости, Влады́чице,/ и мо́лимся грехо́в проще́ние Тобо́ю улучи́ти, зову́ще:/ благослови́те, вся дела́ Госпо́дня, Го́спода.

Песнь 9

Ирмо́с: *О́браз чи́стаго рождества́ Твоего́/ огнепали́мая купина́ показа́ неопа́льная./ И ны́не на нас напа́стей свире́пеющую угаси́ти мо́лимся пещь,/ да Тя, Богоро́дице,/ непреста́нно велича́ем.*

---

* я́дрилом — парусом

Тя Христо́с чуде́сными дарова́ньми просла́ви, ещё́ на земли́ живу́щаго, о́тче,/ и неде́ланною препита́ пи́щею, и нетле́нно те́ло твое́ по сме́рти соблюде́,/ его́же возвраще́ние по си́ле днесь любо́вию восхваля́ем.

Ра́ди мно́жества грехо́в мои́х и дерзну́тия* к похвале́ твое́й/ да не отри́неши мене́ же и пе́ния сего́ ма́лаго,/ но, я́ко благо́го Влады́ки учени́к,/ ма́лый сей труд показа́вшему благода́ть пода́ждь, ели́ко во́лиши.

Иоа́нне всече́стне, це́рковь и су́щая в ней ча́да твоя́/ от враг ви́димых и неви́димых сохраня́й, окормля́я ко спасе́нию,/ в стра́шный же День суда́ в своя́ с собо́ю Небе́сная селе́ния прие́мля.

Богоро́дичен: И́ноцы Тя во всем ми́ре, в гора́х и пусты́нях пожи́вшии,/ наде́жду правосла́вно стяжа́ша и Хода́таицу спасе́ния, горо́ Бо́жия одушевле́нная,/ ве́рных похвало́ и непогреши́тельное упова́ние, Пренепоро́чная Влады́чице.

Свети́лен, глас 3.

Подо́бен: Посети́л ны есть:

Посети́л ны есть ми́лостию Спас наш честны́х моще́й твои́х возвраще́нием, Иоа́нне всеблаже́нне./ Тем, сошедшеся днесь, мо́лим тя:/ моли́ся Христу́ Бо́гу о всех нас.

Сла́ва, и ны́не, Богоро́дичен, глас и подо́бен то́йже:

Свет прие́мшая во утро́бе Боже́ственный и Превечный,/ просвети́ рабы́ Твоя́, Пречи́стая Богоро́дице,/ из Тебе́ бо роди́ся Еди́н те́мныя просвеща́яй Бог.

На хвали́тех стихи́ры, глас 5.

Подо́бен: Ра́дуйся, по́стнических:

Ра́дуйся, Иоа́нне треблаже́нне,/ мона́шествующих войстинну красото́,/ хра́ме честны́й Всесвята́го Ду́ха,/ Христо́во со Отце́м чи́стое пребыва́лище,/ Ца́рствия Небе́снаго насле́дниче/ и чуде́с преди́вных исто́чниче!/ Но я́ко дерзнове́ние стяжа́вый ко Го́споду,/ испроси́ пра́зднующим честны́х

---

* дерзну́тия — дерзновения, дерзости

мощéй твои́х возвращéние/ мир и вéлию ми́лость.

Рáдуйся, Иоáнне треблажéнне,/ пусты́ни Ры́льския пéрвый насéльниче,/ Христá Бóга нáшего угóдниче,/ крóткаго Учи́теля крóткий учени́че,/ земна́я с земны́м остáвивый/ и Небéсная с Небéсными наслéдовавый./ Но, о похвалó и украшéние нарóду твоемý,/ испроси́ прáзднующим честны́х мощéй твои́х возвращéние/ мир и вéлию ми́лость.

Рáдуйся, Иоáнне треблажéнне,/ и́же áнгельское житие́ на земли́ пожи́вый,/ и плоть дýхови порабóтивый,/ и воздержáнием свети́льник себé ми́рови яви́вый,/ Святéй же Трóице оби́тель себé содéлавый/ и даровáния чудéс сподóбивыйся недýги исцеля́ти/ и прáзднующим честны́х мощéй твои́х возвращéние/ даровáти мир и вéлию ми́лость.

Рáдуйся, Иоáнне треблажéнне,/ егóже мóщи всечестны́я оби́льно/ исцелéния источáют приходя́щим вéрою,/ благоухáния духóвнаго всех исполня́ют/ и дéмонскую тьму далéче прогоня́ют./ Тéмже мóлим тя вся́каго навéта врáжия нас избáвити/ и прáзднующим честны́х мощéй твои́х возвращéние/ даровáти мир и вéлию ми́лость.

Слáва, глас 3:

Нóвое оби́тели Ры́льстей прáзднество/ возвращéнием мощéй Иоáнна блажéннаго даровá Христóс Бог./ Тéмже, преподóбнаго ублажáюще пéсненно,/ Того́ прослáвим согláсно и вси усéрдно возопии́м, взывáюще:/ Человеколю́бче Влады́ко,/ моли́твами Твоегó угóдника и всех святы́х/ Цéркви Твоéй исправлéние дáруй,/ ю́же искупи́л еси́ честнóю Крóвию,/ и православ́ным согрешéний прощéние подáждь и вéлию ми́лость.

И ны́не, Богоро́дичен, глас то́йже:

Вельми́ согрешáюща мя, Отрокови́це,/ исхи́ти вели́кою Твоéю моли́твою плáмене нýжднаго/ и испрáви, Чи́стая, Твои́ми мольбáми,/ ко спасéнным стезя́м наставля́ющи мя/ мáтерними Твои́ми моли́твами.

Славосло́вие вели́кое. Ектений. И отпýст.

НА ЛИТУРГИИ

Блаже́нны от кано́на преподо́бнаго, пе́сни 3-я и 6-я. Проки́мен, глас 7: Честна́ пред Го́сподем / смерть преподо́бных Его́. Стих: Что возда́м Го́сподеви о всех, я́же воздаде́ ми? Апо́стол к Гала́том, зачало 213. Аллилу́ия, глас 8: Блаже́н муж, боя́йся Го́спода, в за́поведех Его́ восхо́щет зело́. Стих: Си́льно на земли́ бу́дет се́мя Его́. Ева́нгелие от Матфе́я, зача́ло 10. Прича́стен: В па́мять ве́чную:

Моли́тва

Земна́я звездо́ чуде́сная, я́же от преде́л Сре́дца гра́да возсия́вшая, и све́щниче живы́й, и́же всю зе́млю Бо́лгарскую све́том пра́вды Бо́жия осиява́яй, преди́вный в по́стницех уго́дниче Бо́жий, о́тче Иоа́нне, преподо́бных у́бо ра́дование, Це́ркве Бо́лгарския украше́ние, ве́ры Правосла́вныя кре́пкое утвержде́ние, ско́рый помо́щниче к тебе́ с ве́рою и любо́вию притека́ющим и вели́кий пред Го́сподем о всех нас предста́телю! Приими́, преблаже́нне, моле́ния на́ша и умоли́ Христа́ Бо́га на́шего, я́ко да вси, тобо́ю неви́димо охраня́еми и сою́зом бра́тския любве́ связу́еми, лю́дие слове́нстии в ми́ре пребыва́ют и благоче́стии, и да изба́вит их Госпо́дь от враг ви́димых и неви́димых, от наше́ствия иноплеме́нник, от неду́га и гла́да, от вся́кия ско́рби и вся́каго зла. Предстоя́щим же зде и моля́щимся пред честно́ю ра́кою моще́й твои́х испроси́, преподо́бне, у Го́спода на́шего Иису́са Христа́ вся, я́же ко спасе́нию проше́ния, да вси с тобо́ю непреста́нно прославля́ем всесвято́е И́мя Отца́ и Сы́на и Свята́го Ду́ха, ны́не, и при́сно, и во ве́ки веко́в. Ами́нь.

Преподобный Иоанн Рыльский преставился к Богу 18 августа 946 года (см. Минею Август). Память преподобного совершается также 19 октября — в день перенесения его святых мощей в столицу Болгарии Тырново и 1 июля — в день их возвращения в Рыльский монастырь.

Возвращение честных мощей преподобного Иоанна Рыльского в основанную им обитель произошло в 1469 году. В то время Болгария находилась во власти турок. Братия Рыльской обители во главе с игуменом Давидом обратились к вдове султана Мурада II Марии, дочери Сербского деспота (государя) Георгия Бранновича, с просьбой ходатайствовать перед султаном Мухамедом II о возвращении святых мощей преподобного Иоанна в его обитель. Мария испросила разрешение у султана и вручила инокам соответствующее письмо. Для исполнения задуманного дела из числа братии были избраны иеромонахи Феофан, Варлаам и инок Геласий. С ними в Тырново отправились также пресвитер Иоанн и некоторые благочестивые миряне.

Когда посланцы прибыли в Тыр-

ново, жители города не хотели отдавать святые мощи, но после трехдневных споров они уступили. Иноки обвязали гробницу с мощами плащаницей и отправились в путь. Когда они дошли до реки Росица, то увидели, что она разлилась и препятствовала дальнейшему пути. Остановившись в недоумении, иноки размышляли, как быть. В это время они почувствовали благоухание, исходившее из гробницы святого. Укрепленные этим знамением в вере, иноки смело вошли в воду и беспрепятственно преодолели реку.

В дальнейшем пути они останавливались с драгоценной ношей в разных городах и селах. Православные христиане повсюду радостно встречали их, с глубоким благоговением поклонялись святым мощам преподобного Иоанна, от которых исходило сильное благоухание.

В Средце святые мощи были поставлены в храме во имя великомученика Георгия и пребывали там семь дней. Одна благочестивая женщина заказала для святых мощей новую гробницу, и они были переложены в нее. Из Средца процессия отправилась дальше в сопровождении многих христиан, провожавших гробницу со святыми мощами далеко за город. На расстоянии одного дня пути от обители святыню встретили со свечами и кадилами иноки монастыря во главе с игуменом. Торжественным было шествие в обитель: игумен и священники взяли святые мощи и несли их на руках впереди гробницы. Когда подошли к горе Рила, то все остановились передохнуть. Позднее, в память об этом событии, на том месте люди стали собираться ежегодно.

Еще одна остановка была сделана в храме в честь святых апостолов на монастырском подворье, так как на следующий день был праздник в честь святых первоверховных апостолов Петра и Павла. 30 июня святые мощи преподобного Иоанна с почестями и песнопениями были принесены в Рыльскую обитель и торжественно поставлены в монастырском храме на особо устроенном месте, где они почивают и ныне. Празднование в память возвращения честных мощей преподобного Иоанна в Рыльскую обитель было установлено 1 июля.

Очевидец возвращения мощей серб Владислав Грамматик написал «Повесть о перенесении мощей святого Ивана из Тырнова в Рыльский монастырь». В день праздника, 1 июля, он для собравшегося народа произнес похвальное слово в честь преподобного. В то же время грек Димитрий Кантакузин составил Житие с похвалой и службу святому Иоанну.

Литература

Жития святых. София, 1974 (на болг. яз.).

МЕ́СЯЦА ИЮ́ЛЯ ВО 2-й ДЕНЬ

Положе́ние честны́я ри́зы Пресвяты́я Влады́чицы на́шея Богоро́дицы во Влахе́рне

ВЕ́ЧЕР

Обы́чная кафи́зма. На Го́споди, воззва́х: стихи́ры на 6, глас 4.

Подо́бен: Дал еси́ зна́мение:

Дал еси́, Человеколю́бче, Твою́ Ма́терь,/ по́мощь рабо́м Твои́м,/ я́ко Благоутро́бен,/ Ею́же неизрече́нное и стра́шное соде́лал еси́ смотре́ние Твое́/ и первозда́нное на́ше испра́вил еси́ Божественное досто́инство./ Те́мже, всечестно́е Тоя́ чту́ще торжество́,/ воспева́ем держа́ву Твою́,/ Иису́се Всеси́льне, Спа́се душ на́ших.

Град, почита́ющий Тя и по до́лгу сла́вящий,/ ограждаеши, Всепе́тая,/ ри́зою Твое́ю честно́ю/ от безбо́жных, Чи́стая, иноплеме́нник,/ от гла́да же, и тру́са,/ и междоусо́бныя бра́ни всегда́,/ Де́во Неискусобра́чная,/ и сего́ ра́ди сла́вит Тя, Пресвята́я Богоневе́сто,/ челове́ков Помо́щнице.

Ри́зу честну́ю Твою́, Богоблагода́тная Влады́чице,/ дарова́ла еси́ гра́ду Твоему́,/ бога́тство неотъе́млемо;/ покро́в же, и сла́ву,/ и необори́му сте́ну,/ и исцеле́ний сокро́вище,/ и чуде́с исто́чник приснотеку́щий,/ приста́нище же спаси́тельное обурева́емым всегда́./ Сего́ ра́ди пое́м Тя, Препе́тая Чи́стая.

Почерпи́те, челове́цы, здра́вие души́ и те́ла:/ ра́ка бо всем предлежи́т,/ в не́йже положи́ся

честна́я ри́за Приснодéвы,/ источа́ющая нам чудéс струи́,/ и омыва́ющая сердéц омрачéния/ и страстéй осквернéния,/ и ду́ши освяща́ющая вéрных/ Божéственною благода́тию.

Сла́ва, и ны́не, глас 2:

Смысл очи́стивше и ум,/ со А́нгелы и мы торжеству́ем,/ свéтло начина́юще дави́дскую песнь Отрокови́це,/ Невéсте всех Царя́, Христа́ Бо́га на́шего,/ воскресни́, Го́споди, глаго́люще, в поко́й Твой,/ Ты и киво́т святы́ни Твоея́,/ я́ко бо пала́ту красну́, Сию́ украси́в,/ и причтé Ю гра́ду Твоему́, Влады́ко,/ стро́ити и покрыва́ти от супоста́тных пога́н/ держа́вною си́лою Твоéю, моли́твами Ея́.

На стихо́вне стихи́ры, глас 1.

Подо́бен: Всехва́льнии му́ченицы:

Пала́та одушевлéнная Бо́жия/ еди́на была́ еси́/ и честну́ю ри́зу Твою́,/ в дому́ святéм Твоéм сокровéну,/ вéрным освящéние/ и стéну дарова́ла еси́ необори́му,/ ея́же ра́ди град Твой,/ Богома́ти, спаса́ется,/ воспева́я Божéственную держа́ву Твою́.

Стих: Воскресни́, Го́споди, в поко́й Твой,/ Ты и киво́т святы́ни Твоея́.

Ри́зу честну́ю Твою́,/ Твоé честно́е и свято́е тéло, Чи́стая, покры́вшую,/ одéжду сла́вы дарова́ла еси́ всем/ и исто́чник, источа́ющ благода́ти присноживо́тныя во́ды./ Ея́же пра́зднуем положéние,/ почита́юще Тя, Богоро́дице, всех Честнéйшую.

Стих: Лицу́ Твоему́ помо́лятся/ бога́тии лю́дстии.

Храм Твой, Влады́чице,/ Твою́ священную ри́зу,/ я́ко сокро́вище священия нося́,/ всегда́ освяща́ет вся, вéрою притека́ющия/ и Тя по до́лгу блажа́щия в сем вы́ну,/ упова́ние душ на́ших,/ и твéрдый покро́в, и держа́ву.

Сла́ва, и ны́не, глас 2:

Я́ко венцéм пресвéтлым, Всечи́стая Богоро́дице,/ ри́зою Твоéю честно́ю Цéрковь Бо́жия приодéяся,/ и свéтится, ра́дующися днесь,/ и та́йно ликовству́ет, Влады́чице, вопию́щи Тебé:/ ра́дуйся, диади́ма честна́я/ и вéнче Божéственныя

сла́вы./ Ра́дуйся, еди́на сла́вы соверше́ние/ и ве́чное весе́лие./ Ра́дуйся, к Тебе́ притека́ющим приста́нище, и избавле́ние,/ и спасе́ние на́ше.

Тропа́рь, глас 8:

Богоро́дице Присноде́во, челове́ков покро́ве,/ ри́зу и по́яс пречи́стаго Твоего́ телесе́,/ держа́вное гра́ду Твоему́ обложе́ние дарова́ла еси́,/ безсе́менным рождество́м Твои́м нетле́нна пребыва́ющи,/ о Тебе́ бо и естество́ обновля́ется и вре́мя./ Те́мже мо́лим Тя мир гра́ду Твоему́ дарова́ти/ и душа́м на́шим ве́лию ми́лость.

НА У́ТРЕНИ

На Бог Госпо́дь: тропа́рь Богоро́дицы, три́жды.

По 1-м стихосло́вии седа́лен, глас 3.

Подо́бен: Красоте́ де́вства:

Красото́ю де́вства Твоего́ прекра́сное Сло́во ро́ждши,/ и Сего́ ри́зою Твое́ю, Чи́стая, я́ко Младе́нца обвила́ еси́./ Сию́ у́бо дарова́ла еси́ рабо́м Твои́м, Влады́чице,/ покро́в, по́мощь и исто́чник свяще́ния;/ еяже честно́е положе́ние, Пресвята́я Де́во, вси ве́рно пра́зднуем.

Сла́ва, и ны́не, то́йже.

По 2-м стихосло́вии седа́лен, глас 3.

Подо́бен: Красоте́ де́вства:

Рождество́ нетле́нно и де́вство еди́на име́ла еси́, Благослове́нная,/ одея́ние же челове́ком спаси́тельно, Твою́ святу́ю ри́зу дарова́ла еси́,/ да́же до ны́не нетле́нно пребыва́ющую, Богоневе́сто./ Еяже ра́ди от Бо́га прие́млем, рабы́ Твои́, Чи́стая, ве́лию ми́лость.

Сла́ва, и ны́не, то́йже.

А́ще пра́зднуем, велича́ние сие́:

Велича́ем Тя,/ Пресвята́я Де́во,/ Богоизбра́нная Отрокови́це,/ и чтим святы́я ри́зы Твоея́/ честно́е положе́ние.

Кано́на два: пе́рвый со ирмосо́м на 8, его́же краегране́сие: Ри́зу почита́ю Пречи́стыя Де́вы. Творе́ние Ио́сифово, глас 4.

Песнь 1

Ирмо́с: ***Триста́ты кре́пкия,/ Рожде́йся от Де́вы,/ безстра́стия во глубине́/ души́ трича́стное потопи́, молю́ся,/ да Тебе́, я́ко в тимпа́не,/ во умерщвле́нии телесе́/ побе́дное воспою́ пе́ние.***

Ри́зу Твою́ честну́ю, Богоро́дице Де́во,/ чту́щим Тя лю́дем дарова́ла еси́ при́сно, свяще́нное огражде́ние,/ вся́кое сопроти́вных обстоя́ние всегда́ побежда́ющи си́лою духо́вною.

Пло́тию нас ра́ди от чи́стых Твои́х крове́й я́вльшагося на земли́/ ри́зу свяще́нную осяза́нием освяти́ла еси́ и телесе́ Твоего́ прикоснове́нием,/ ея́же ра́ди вся рабы́ Твоя́ освяща́еши, Де́во, пою́щия Тя.

Сокро́вище честно́е ве́рно Тя чту́щим дарова́ла еси́, Блага́я Де́во,/ вои́стинну честну́ю ри́зу Твою́,/ вся обогаща́ющи да́ры Боже́ственнаго Ду́ха и чуде́с мно́гими дея́нии.

Нескве́рная А́гнице, А́гнца ро́ждшая Бо́жия па́че естества́,/ дарова́ла еси́ нам честну́ю ри́зу Твою́,/ скве́рны и́стинно и вра́ски* очища́ющую всегда́ покланя́ющихся ей, Всенепоро́чная.

Други́й кано́н на 4. Творе́ние того́же, глас то́йже.

Песнь 1

Ирмо́с: ***Мо́ря чермну́ю пучи́ну/ невла́жными стопа́ми/ дре́вний пешеше́ствовав, Изра́иль,/ крестообра́зныма Моисе́овыма рука́ма/ Амали́кову си́лу в пусты́ни победи́л есть.***

Свеща́ светоявле́нная и незаходи́мая,/ Пречи́стыя храм, я́коже не́бо све́тлое, обре́т честну́ю ри́зу Ея́,/ вселе́нную днесь благода́тей просвеща́ет заря́ми.

Кре́пость и утвержде́ния сою́з, Твою́, Пречи́стая, ри́зу Боже́ственную/ вои́стинну стяжа́в, град Твой держа́ву непобеди́мую и́мать,/ тем и хва́лится о Тебе́.

Дре́вняго я́ко вои́стинну киво́та честне́йшая Твоя́ ра́ка, Богороди́тельнице, яви́ся на земли́,/

---

* **вра́ски** — порока

его́же зна́мения нося́щи, но и ве́рных во и́стине позна́ния сохраня́ющи.

Катава́сия: ***Отве́рзу уста́ моя́:***

Песнь 3

Ирмо́с: ***Я́ко неплоды́ роди́ от язы́к Це́рковь,/ и мно́гое в ча́дех изнемо́же со́нмище,/ чу́дному Бо́гу на́шему возопиим:/ Свят еси́, Го́споди.***

Кра́сное освяще́ние, Небе́сную дверь, Бо́жию Ма́терь воспое́м/ и Тоя́ ри́зу, Божественная точа́щу дарова́ния, ю́же любо́вию целу́ем.

Нетле́ния оде́ждею тле́нием обна́жшияся,/ Твои́м нетле́нным рождество́м всех оде́яла еси́, Чи́стая,/ и́мже честну́ю ри́зу Твою́ дарова́ла еси́, бога́тство неотъе́млемо.

И́же о́блаки, Чи́стая, одева́ющаго все не́бо/ ри́зою Твое́ю обвила́ еси́, Пречи́стая,/ е́йже покланя́ющеся, ве́рно Тя сла́вим, покро́ве душ на́ших.

Врачева́ние безме́здно боля́щим есть Божественный сей храм:/ ри́зу бо Твою́, Чи́стая, исто́чник, непреста́нно точа́щий исцеле́ния, стяжа́, Пренепоро́чная.

Ин

Ирмо́с: ***Весели́тся о Тебе́ Це́рковь Твоя́, Христе́, зову́щи:/ Тя моя́ кре́пость, Го́споди,/ и прибе́жище, и утвержде́ние.***

Почита́ем, ве́рнии, я́ко совокупле́ния к Бо́гу сою́з,/ Чи́стыя днесь ри́зы, ве́рно гове́юще.

Исцеле́ния ве́рным многочестна́я нам днесь/ пречестно Чи́стыя ри́за источа́ет благода́тию.

Я́ко роса́ у́тренняя, ра́дость Твоя́ приснотеку́щая/ пещь страсте́й Тя воспева́ющих уставля́ет при́сно.

Седа́лен, глас 4.

Подо́бен: Вознесы́йся:

Чуде́с ре́ки, Богоро́дице, от всечестны́я Твоея́ ра́ки происходя́щия,/ я́ко из Еде́ма, напая́ют лице́ земли́,/ благода́ти пролива́ющия ве́рно Тя чту́щим,/ те́мже Тя воспева́ем, и ве́рно восхваля́ем, и благода́рно всегда́ взыва́ем:/ ра́дуйся, еди́на Наде́жде пою́щих Тя.

Сла́ва, и ны́не, то́йже.

Песнь 4

Ирмо́с: ***Любве́ ра́ди, Ще́дре, Твоего́ о́браза / на Кресте́ Твое́м стал еси́, / и раста́яшася язы́цы: / Ты бо еси́, Человеколю́бче, / кре́пость моя́ и хвале́ние.***

Возвели́чим еди́ну Благослове́нную / и Тоя́ ри́зе прико́снемся ве́рою, / я́ко да почерпе́м благода́ть духо́вную.

Я́ко многоце́нное сокро́вище, стяжа́в Тебе́ чту́щий град / ри́зу Твою́, Отрокови́це, / ве́рою облобыза́ет и благода́ть прие́млет.

Ри́зу Твою́, я́ко точа́щую нетле́ние, / оде́жду же сла́вы бы́вшую, всем песносло́вящим Тя, / почита́ем, Всенепоро́чная.

Всенепоро́чная и еди́на благослове́нная, / Херуви́м свяще́йши я́вльшися, / ду́ши нас спаси́ от вся́каго обстоя́ния, ве́рою чту́щих Тя.

Ин

Ирмо́с: ***Вознесе́на Тя ви́девши Це́рковь на Кресте́, / Со́лнце Пра́ведное, / ста в чи́не свое́м, / досто́йно взыва́ющи: / сла́ва си́ле Твое́й, Го́споди.***

Я́ко пречестну́ю твердь, Богоро́дице, Творе́ц и Зижди́тель Тя водрузи́вый, / я́коже звезда́ми, украси́ Тя Боже́ственными сия́нии, / и́миже украша́еши концы́.

От земли́ нас возвлачи́т к Небеси́, Богороди́тельнице, / Боже́ственная Твоя́ ри́за, Чи́стая, любо́вию сея́ распале́нных те́пле, / те́мже Тя сла́вим, я́ко лу́чшаго вину́.

Се благода́ть неисчерпа́емая, прииди́те вси сокруше́нным се́рдцем, / почерпи́те Боже́ственныя то́ки, источа́ющия незави́стно, о празднолюби́цы, / от честны́я ра́ки Твоея́, Всепе́тая.

Песнь 5

Ирмо́с: ***Ты, Го́споди, мой Свет, / в мир пришел́ еси́, / Свет Святы́й, обраща́яй из мра́чна неве́дения / ве́рою воспева́ющия Тя.***

Ты, Влады́чице Чи́стая, / нам, Твои́м рабо́м, дарова́ла еси́ утвержде́ние ри́зу, / и честны́й Твой по́яс, и Боже́ственное огражде́ние.

Рай красе́н, благовоо́ние Ду́ха, Пречи́стая, испу-ща́яй,/ храм, держа́щий Твою́ ри́зу, показа́ся.

Освяти́ на́ша ду́ши и телеса́,/ ве́рою святу́ю Твою́, Пресвята́я, ри́зу почита́ющих, я́ко пречё-стну.

Хра́мы ны Бо́жия в Тя Все́льшагося покажи́, Богоро́дице,/ в Божественнем хра́ме Твое́м ве́рно Тя блажа́щия.

Ин, ирмо́с то́йже

Ты, Го́споди, Твою́ Ма́терь возвели́чил еси́,/ Ты возне́сл еси́ над вся вла́сти мы́сленныя без сравне́-ния сла́ву Ея́.

Благода́ть Бо́жию незави́стно точа́щая Ты еси́, Пречи́стая Богоро́дице,/ от честны́я ра́ки Твоея́ любо́вию покланя́ющимся.

Твое́ю си́лою ве́рнии лю́дие опоясу́ются,/ Тя сою́з, Богоро́дице, Твой име́яй град/ ри́зою Твое́ю почита́ется.

Песнь 6

Ирмо́с: *Возопи́, прообразу́я погребе́ние тридне́в-ное,/ проро́к Ио́на, в ки́те моля́ся:/ от тли изба́ви мя, Иису́се, Царю́ сил.*

Показа́ла еси́ все́ми Ца́рствующему гра́ду, ро́ждшая Царя́ всех и Го́спода,/ я́ко неруши́мую сте́ну, честну́ю и святу́ю ри́зу Твою́.

Ра́дующеся, Де́вы благода́ть просла́вим, и Сея́ пресвяту́ю ри́зу почти́м:/ из нея́же вся́ко здра́вие немощны́м непреста́нно происхо́дит.

Вод Тя животеку́щий исто́чник ве́мы, Богоро́ди-це,/ и почита́ем Божественную ри́зу Твою́,/ от нея́же исцеле́ние всегда́, ве́рнии, почерпа́ем.

Госпо́дь, с Тобо́ю, Богоро́дице, бы́вый,/ челове́-ческое Себе́ присво́ил существо́/ и всяк вред чужда́го от него́ изгна́л есть.

Ин

Ирмо́с: *Пожру́ Ти со гла́сом хвале́ния, Го́споди,/ Це́рковь вопие́т Ти,/ от бесо́вския кро́ве очи́щшися/ ра́ди ми́лости от ребр Твои́х/ исте́к-шею Кро́вию.*

Всю Тя па́че естества́ просла́ви Госпо́дь, всю украси́в, Отрокови́це,/ всю Тя почте́ па́че сло́ва,

Богоро́дице,/ с по́ясом, ри́зою и Божественною ра́кою.

Кре́пость Тя ве́рнии стяжа́вше и похвалу́,/ одева́ются сла́вою, честно́ю Твое́ю ри́зою, Богородительнице,/ я́коже пресве́тлое украше́ние и честно́е Тя стяжа́вше.

Ви́дети Твою́, Богоро́дице, сла́ву неизрече́нную/ дре́вле боле́зноваху божественне проро́цы вси,/ но в после́дняя дни нам яви́ся и́же лет Превы́шший.

Конда́к, глас 4.

Подо́бен: Вознесы́йся:

Одея́ние всем ве́рным нетле́ния, Богоблагода́тная Чи́стая, дарова́ла еси́,/ свяще́нную ри́зу Твою́,/ е́юже свяще́нное те́ло Твое́ покрыва́ла еси́,/ покро́ве всех челове́ков,/ е́яже положе́ние пра́зднуем любо́вию/ и вопие́м со стра́хом Ти, Чи́стая:/ ра́дуйся, Де́во, христиа́н похвало́.

И́кос:

Чи́стое одея́ние и ски́нию Бо́жия Сло́ва,/ одушевле́нный о́блак и ста́мну ма́нны, Богоро́дицу Мари́ю/ вси, спа́сшиися Рождество́м Ея́, ве́рою ублажи́м/ и честне́й ри́зе прико́снемся,/ е́юже Влады́ку объе́мши, я́ко Отроча́ носи́ла есть, в плоть обо́лкшагося,/ Его́же ра́ди челове́ческое естество́ взя́тся к превысоча́йшей жи́зни и Ца́рствию./ Те́мже с ра́достию вопие́м велегла́сно:/ ра́дуйся, Де́во, христиа́н похвало́.

Песнь 7

Ирмо́с: ***Авраа́мстии иногда́ в Вавило́не о́троцы/ пе́щный пла́мень попра́ша,/ пе́сньми взыва́юще:/ оте́ц на́ших Бо́же, благослове́н еси́.***

Высо́ким ра́зумом и смире́нным се́рдцем Царе́в превысо́кий престо́л просла́вим,/ Всесвяту́ю Отрокови́цу обра́дованную.

Черто́г Бо́жий избра́нный,/ в честне́м Твое́м сем черто́зе лежа́щую ри́зу Твою́ ве́рою почита́ем,/ я́ко киво́т свят и благочести́вых покро́в.

Обновля́ется всяк, приступа́яй ве́рою и святы́й облобыза́яй ковче́г,/ держа́щий Твою́, Чи́стая Де́во, светови́дную ри́зу.

Богороди́тельнице Чи́стая,/ чту́щий Тя град от гла́да, тру́са же и озлобле́ния вся́каго спаса́й,/ и язы́ческаго нахожде́ния, и сопроти́внаго вре́да.

Ин

Ирмо́с: ***В пещи́ авраа́мстии о́троцы перси́дстей,/ любо́вию благоче́стия па́че,/ не́жели пла́менем, опаля́еми, взыва́ху:/ благослове́н еси́ в хра́ме сла́вы Твоея́, Го́споди.***

Ты, я́коже со́лнце пра́вды еди́н сый, Бла́же,/ Боже́ственно украси́л еси́ храм Чи́стыя разли́чными Твои́ми дарова́нии,/ в не́мже возсия́вшая лучи́ испуща́ет от Своея́ ри́зы.

Излива́ют чудеса́, Пречи́стая, Боже́ственныя ча́ши Твоя́ благода́ть вои́стинну ве́рным,/ и незави́стно чту́щим Тя от Твоея́ ра́ки пролива́ются,/ я́ко из друга́го Еде́ма, мы́сленныя ре́ки.

От скве́рны вся́кия душе́вныя,/ чисти́тельна есть Твоя́, Всенепоро́чная Де́во, ра́ка,/ покрыва́ющая честно́е Твое́ те́ло покры́вшую ри́зу.

Ны́не приступи́те с весе́лием вси, и́же на земли́,/ прииди́те, ра́ка призыва́ет та́йне,/ объя́ти Госпожи́ пресла́вную во мне сокро́виществованную ри́зу Ея́.

Песнь 8

Ирмо́с: ***Изба́вителю всех, Всеси́льне,/ посреде́ пла́мене благоче́ствовавшия,/ снизше́д, ороси́л еси́/ и научи́л еси́ пе́ти:/ вся дела́, благослови́те, по́йте Го́спода.***

Благода́рными гла́сы воспева́ем Тя, всех до́брых нам Ходата́ицу,/ и честну́ю ри́зу Твою́ облобыза́юще, Отрокови́це, взыва́ем:/ благослови́те, вся дела́ Госпо́дня, Го́спода.

Я́ко мы́сленную свещу́ иму́ще, на све́щнице трапе́зы предлежа́щую,/ свяще́нную оде́жду Пречи́стыя Де́вы, серде́чныя просвеща́ем зе́ницы всегда́.

Ника́коже безча́стны оста́вила еси́/ свяще́ннаго Твоего́, Де́во, прикоснове́ния недосто́йныя рабы́ Твоя́:/ вме́сто бо те́ла Твоего́ живоно́снаго ри́зу Твою́ всем дарова́ла еси́.

Пе́сньми Боже́ственными почти́м Бо́жие селе́ние

простра́нное,/ в ма́терех Пречи́стую, Небе́сную дверь,/ е́юже заключи́ся к сме́рти дверь веду́щая.

Ин

Ирмо́с: *Ру́це распросте́р, Дании́л/ львов зия́ния в ро́ве затче́;/ о́гненную же си́лу угаси́ша,/ добродете́лию препоя́савшеся,/ благоче́стия рачи́тели о́троцы, взыва́юще:/ благослови́те, вся дела́ Госпо́дня, Го́спода.*

А́нгели, Пречи́стая, ны́не сликовству́ют в честне́м хра́ме Твое́м, Чи́стая,/ и окружа́ют, Влады́чице, честну́ю и святу́ю Твою́ ри́зу любо́вию и ра́достию,/ мы же весе́лием мно́гим покланя́емся,/ воспева́юще Тя, сла́ву ро́да на́шего.

Же́зл, я́же цвет жи́зни прозя́бшая,/ Ты еси́ всех ра́дость многочестна́я, Пречи́стая,/ мироположни́ца Ду́ха, сокро́вище благи́х, арома́т исто́чник,/ из него́же ми́ра исцеле́ний источа́ет Божественная ра́ка.

Воспева́ют, Пречи́стая, вели́чия Твоя́, Чи́стая, мы́сленная во́инства,/ пропове́дают вси патриа́рси и проро́цы я́сно,/ и апо́столи сия́, и му́чеников лик, и преподо́бных все исполне́ние,/ с ни́миже покланя́ем Ти ся.

Песнь 9

Ирмо́с: *Е́ва у́бо недугом преслуша́ния/ кля́тву всели́ла есть;/ Ты же, Де́во Богоро́дице,/ прозябе́нием чревоноше́ния ми́рови Благослове́ние процвела́ еси́./ Тем Тя вси велича́ем.*

Се Тя, одр Соломо́нов, почита́ем ра́достными пе́сньми,/ и честну́ю Твою́ ри́зу, я́ко други́й киво́т свяще́ния, окружи́вше,/ исцеле́ния прие́млем спаси́тельная, Присноде́во.

Яви́ся ны́не Божественная Твоя́ ра́ка, содержа́щая ри́зу Твою́ честну́ю,/ я́коже исто́чник све́та, Де́во,/ лучи́ исцеле́ний испуща́ющи и тьму недугов отгоня́щи,/ ю́же с любо́вию целу́ем.

Днесь сра́дуются нам, Всенепоро́чная, покланя́нием ри́зы Твоея́ вся Небе́сныя си́лы,/ апо́столи, проро́цы и му́ченицы, преподо́бнии и пра́веднии вси,/ Влады́чице еди́на Присноде́во.

Освяти́ся вся земля́, всесвято́е Влады́чне поко́ище, положе́нием ри́зы Твоея́,/ и Дави́д ра́дуется

дре́вле положе́нием кивóта, прообразу́ющаго Тя, Приснодéво.

Свéтло одея́ние Твоё ри́зу даровáла еси́ и огражде́ние/ Тя чту́щему Цáрствующему гра́ду всех градóв,/ я́ко Цари́ца всех твáрей су́щи, Богороди́тельнице Мáти Дéво.

Ин

Ирмóс: *Кáмень нерукосéчный/ от несекóмыя горы́, Тебé, Дéво,/ краеуго́льный отсечéся,/ Христóс, совокупи́вый разстоя́щаяся естествá./ Тем, веселя́щеся, Тя, Богоро́дице, величáем.*

Чертóг пречестны́й сей, Богороди́тельнице, яви́ся рáка Твоя́,/ честну́ю Твою́ ри́зу, дéвственное же одея́ние и невéстническое я́ко иму́щи/ и я́ко жи́зни сокрóвище соблюдáющи.

Храм, изображáющий вся́ко Небéсное благоукраше́ние Дéвы, днесь, вéрнии, дости́гше,/ чудéс заря́ми, я́коже звездáми, сия́ем, и озаря́емся благодáтию.

И́мать святы́й Твой пóяс/ и честну́ю Твою́ ри́зу, Богороди́тельнице, Твой град, я́ко сте́ну,/ и учéний Божéственных соедине́ние, и православ́ных похвалу́,/ и вóинству победи́тельная.

Поéм неизрече́нную слáву и безчи́сленную Твою́ благодáть:/ Ты бо еси́ исто́чник премýдрости, из негóже Слóво всем происхóдит,/ чту́щим Тя, Пречи́стая, и величáющим рождествó Твоé.

Свети́лен.

Подóбен: Свéте неизмéнне:

Окрили́вшую Христá/ ри́зу Богоотрокови́цы и Богоро́дицы Мари́и,/ днесь прииди́те, земноро́днии, почти́м пéсньми,/ я́ко да благодáтию Сея́ при́сно ублажáемся.

Слáва, и ны́не:

Еди́на и естествó и врéмя обнови́ла еси́, Богомáти:/ нетлéнно бо Твоé рождествó, нетлéнная и ри́за,/ éюже град Твой покрывáеши/ и éюже ски́петры благочéстия содержи́ши.

На хвали́тех стихи́ры на 4, глас 4.

Подо́бен: Я́ко до́бля:

Ра́ка, содержа́щая ри́зу Твою́, Пречи́стая,/ киво́т освяще́ния рабо́м Твои́м,/ и свяще́нное огражде́ние, и сла́ва, и похвала́,/ и исцеле́ний исто́чник на всяк день познава́ется./ Иде́же днесь свяще́нно собра́вшеся,/ воспева́ем мно́гая Твоя́ вели́чия/ и чуде́с пучи́ну.

Се ме́сто пресла́вно,/ се дом присносве́тел,/ в не́мже сокро́вище положи́ся —/ честна́я ри́за Богоотрокови́цы — благода́тию,/ приступи́те, челове́цы,/ просвеще́ние и очище́ние из нея́ проявле́нне почерпи́те/ и возопи́йте благода́рным се́рдцем:/ Пресвята́я Де́во, благослови́м Тя,/ спаса́еми рождество́м Твои́м.

Свято́е положе́ние ри́зы Твоея́, Влады́чице,/ пра́здник стяжа́хом, веселя́щеся,/ я́ко гра́ду Твоему́ днесь да́тися сподо́била еси́/ свяще́нное одея́ние,/ храни́лище некра́домо,/ дар че́стен, неотъе́млемо бога́тство,/ исцеле́ний река́, испо́лнена дарова́ний духо́вных.

Сла́ва, и ны́не, глас 2:

Смысл очи́стивше и ум,/ со А́нгелы и мы торжеству́ем,/ све́тло начина́юще дави́дскую песнь Отрокови́це,/ Неве́сте всех Царя́, Христа́ Бо́га на́шего,/ воскресни́, Го́споди, глаго́люще, в поко́й Твой,/ Ты и киво́т святы́ни Твоея́,/ я́ко бо пала́ту кра́сну, сию́ украси́в,/ и причте́ ю гра́ду Твоему́, Влады́ко,/ стро́ити и покрыва́ти от супоста́тных пога́н/ держа́вною си́лою Твое́ю, моли́твами Ея́.

Славосло́вие вели́кое. И отпу́ст.

НА ЛИТУРГИ́И

Блаже́нны, пе́сни 3-я и 6-я. Прокси́мен, глас 3, песнь Богоро́дицы: Вели́чит душа́ моя́ Го́спода: Стих: Я́ко призре́ на смире́ние Рабы́ Своея́: Апо́стол ко Евре́ем, зача́ло 320. Аллилу́ия, глас 8: Воскресни, Го́споди, в поко́й Твой: Ева́нгелие от Луки́, зача́ло 54. Прича́стен: Ча́шу спасе́ния приму́:

Положение честной ризы Пресвятой Богородицы во Влахерне.

Божия Матерь перед блаженным успением подарила одну из Своих одежд (ризу) благочестивой девице-еврейке и завещала ей перед кончиной передать также девице. С того

времени честная Риза Пресвятой Богородицы хранилась в роду этой девицы, передаваясь из поколения в поколение.

Во времена византийского императора Льва I Великого (457—474) и святого Геннадия, Патриарха Константинопольского († 471; память 3 августа), приближенные императора братья Галвин и Кандид обнаружили честную Ризу в доме престарелой еврейки. Братья, совершая паломничество в Святую Землю, посетили Назарет и остановились на ночлег в небольшом селении рядом с городом. В доме, где они ночевали, паломники обратили внимание на зажженные свечи и исходивший фимиам. Хозяйка объяснила им, что хранит великую святыню, от которой происходят многие чудеса и исцеления. Вскоре ковчег со святыней был перевезен в Константинополь. Во Влахерне (предместье Константинополя на берегу моря, у корабельной пристани) был воздвигнут новый храм в честь Божией Матери. 2 июля 458 года святитель Геннадий торжественно перенес честную Ризу во Влахернский храм и положил ее в новом ковчеге на престоле.

18 июня 860 года русский флот Киевского князя Аскольда осадил Константинополь с моря. Святой Патриарх Фотий († 891; память 6 февраля) призвал паству слезами покаяния омыть грехи и в усердной молитве прибегнуть к заступничеству Божией Матери. Опасаясь поругания святынь, хранившихся в прибрежном Влахернском храме, все их, в том числе и Ризу Богоматери, перенесли в Константинополь. Честная Риза была с крестным ходом обнесена вокруг города. С упованием на заступничество Божией Матери край Ризы погрузили в воды Босфора, а затем святую Ризу положили в храме Святой Софии. Божия Матерь Своей благодатью усмирила воинственность русских воинов. 25 июня был заключен мирный договор. 2 июля чудотворную Ризу Божией Матери вновь положили во Влахернском храме.

Предстательством Божией Матери не только совершилось спасение Константинополя от грозной осады язычников, но и началось просвещение русских светом Христовой веры. Сам Аскольд и многие из его дружины, вступив в союз с Византией, вскоре приняли Крещение. В Киеве были построены первые христианские храмы, на юге Киевской Руси основана Православная митрополия, подчинявшаяся Константинопольскому Патриарху.

С чудом от Ризы Пресвятой Богородицы связано несколько выдающихся творений византийской церковной гимнографии и гомилетики. Святителю Фотию принадлежат две проповеди, одна из которых сказана в дни осады Константинополя, а другая вскоре после ухода русских войск. Церковный писатель Георгий, хартофилакс Софийского собора в Константинополе, составил «Слово на положение Ризы Богородицы во Влахернах.» В то же время был написан Акафист Пресвятой Богородице, который составляет основную часть Богослужения в день Похвалы Божией Матери. Автором его некоторые историки считают святителя Фотия.

Преподобный Нестор Летописец, говоря о походе Аскольда на Константинополь, отмечает, что с того времени «начала прозываться Русская Земля». Праздник Положения Ризы Пресвятой Богородицы во Влахерне издревле почитается в Русской Церкви. Святой князь Андрей Боголюбский († 1174; память 4 июля) воздвиг на Золотых воротах во Владимире храм в честь этого праздника. В XIV веке часть Ризы Богоматери была принесена на Русь святителем Дионисием Суздальским († 1385; память 26 июня). Матерь Божия, как в древности Константинополь, в 1451 году спасла Москву от полчищ татар под предводительством царевича Мазовши. В ночь на 2 июля в татарском стане произошло смятение, враги бросили свои повозки и в панике поспешно отошли от стен Москвы. В память о чудесном избавлении святой Митрополит Иона († 1461; память 31 марта и 27 мая) построил в Кремле церковь Ризоположения, ставшую его крестовым храмом. В 1484—1486 годах на месте сгоревшей прежней была построена новая церковь, освященная также в честь Положения Ризы Богоматери и сохранившаяся до настоящего времени.

Два канона к службе в честь праздника Положения Ризы Божией

Матери написаны преподобным Иосифом Песнописцем и Григорием Никомидийским.

Литература

1. Жития святых, на русском языке изложенные по руководству Четьих-Миней святителя Димитрия Ростовского. Кн. 11. М., 1910, с. 28—35.

2. Настольная книга священнослужителя. Т. 3. М., Изд. Московской Патриархии, 1979.

3. Димитрий (Самбикин), архиепископ. Месяцеслов святых, всею Русскою Церковью или местно чтимых, вып. 11, июль. Тверь, 1901.

4. Протопопов Д. И. Жития святых, чтимых Православной Российской Церковью, а также чтимых Греческой Церковью, южно-славянских, грузинских и местно чтимых в России. Месяц июль. М., 1885.

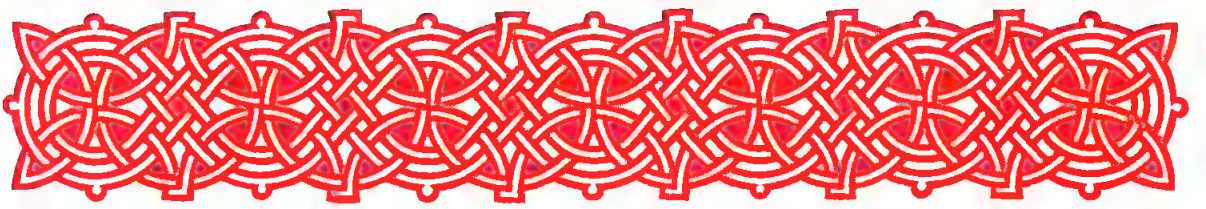

В ТОЙЖЕ ДЕНЬ

Пра́знование Пресвяте́й Влады́чице на́шей Богоро́дице и Присноде́ве Мари́и ра́ди чудотво́рныя ико́ны Ея́, именуемыя «Ахты́рская»

НА ВЕЛИ́ЦЕЙ ВЕЧЕ́РНИ

Блаже́н муж: 1-й антифо́н. На Го́споди, воззва́х: стихи́ры на 8, глас 1:

А́нгельския Небе́сныя си́лы/ Твою́ свяу́ю ико́ну, Богоро́дице Де́во,/ неви́димо окружа́ют и боголе́пно чествуют,/ земны́я вся подвиза́ют с любо́вию и ве́рою к ней притека́ти/ и ра́достно вопи́ти Тебе́:/ Благода́тная, ра́дуйся, с Тобо́ю Госпо́дь,/ подаяй Тобо́ю нам ве́лию ми́лость.

О явле́нии светоно́сныя ико́ны Твоея́/ страна́ на́ша зело́ возра́довася,/ Це́рковь же Росси́йская духо́вно обогати́ся,/ сию́ стяжа́вши, я́ко дар многоце́нен/ Твоего́ к челове́ком благоволе́ния,/ Богоро́дице Де́во, христиа́ном Блага́я Помо́щнице/ и скорбя́щим ско́рая Уте́шительнице,/ си́це вопию́щим Тебе́:/ Благода́тная, ра́дуйся, с Тобо́ю Госпо́дь,/ подаяй Тобо́ю нам ве́лию ми́лость.

Се день весе́лия и пра́здник че́стен наста́/ явле́ния чудотво́рныя ико́ны Твоея́, Богоро́дице Де́во,/ я́же неду́жным исто́чник приснотеку́щий показа́ся,/ да́ры исцеле́ния неоску́дно источа́яй,/ те́мже, ве́рнии, духо́вне возвеселимся/ и пе́сненно возопиим:/ Благода́тная, ра́дуйся, с Тобо́ю Госпо́дь,/ подаяй Тобо́ю нам ве́лию ми́лость.

Глас 5: Преслáвное явлéние óбраза Твоегó, Влады́чице,/ и мнóгая чудесá, от негó бывáемая,/ удивля́ют земнорóдных:/ кáко иерéю благоговéйну,/ в бы́лии травнóм икóна Твоя́ святáя/ лучезáрно сия́ющи,/ явлéна быть благоволéнием всех Творцá,/ Егóже молú, Чúстая,/ в преслáвном торжествé Твоéм/ даровáти нам просвещéние благодáтное и вéлию мúлость.

Слáва, и ны́не, глас 6:

Приидúте, вси концы́ землú,/ честнóму óбразу Бóжия Мáтере поклонúмся:/ Та бо, у Крестá Христóва предстоя́щи/ и Пострадáвшему нас рáди скóрбию мáтернею сострáждущи,/ всыновлéнием Ей возлю́бленнаго ученикá/ весь род христиáнский в мáтернее попечéние восприя́,/ да ходáтайствует пред возлю́бленным Сы́ном и Бóгом за лю́ди,/ Тогó честнóю Крóвию искýпленныя./ Тéмже к Ней возопúм:/ о Госпожé Всемúлостивая,/ умолú Сы́на Твоегó,/ да спасéт нас от бед,/ Твой прáздник всечестны́й свéтло прáзднующих.

Вход. Прокúмен дне. И чтéния Богорóдичная *(зри страницы 435—436).*

На литúи стихúры, глас 6:

Гóсподи Человеколю́бче,/ естествó человéческое хотя́й взыскáти/ и ко Отцý Твоемý привестú, я́ко Пáстырь дóбрый,/ дýшу Твою́ на Крестé за óвцы Твоя́ положúл есú/ и Матерь Твою́, Всенепорóчную Дéву,/ в Мáтерь нам и Всемóщную Ходáтаицу даровáл есú,/ Тоя́ молúтвами, Гóсподи,/ посетú лю́ди Твоя́/ и óвцы пáжити Твоея́ не предáждь волкóм всегубúтельным,/ но спасú, Всемúлостиве, достоя́ние Твоé.

Небéсная Царúце и Всемúлостивая Влады́чице,/ Надéждо человéком и Заступлéние,/ егдá у Крестá Сы́на Твоегó предстоя́ла есú,/ орýжие скóрби, Симеóном предречéнное,/ прóйде святýю Твою́ дýшу,/ но Тогó воскресéнием утешéние приúмши вéчное,/ нáша печáли днесь утолú,/ и болéзни исцелú, и любóвию пою́щия Тя не прéзри,/ но посетú, и от скорбéй избáви,/ и не остáви до концá погúбнути рабóм Твоúм.

Сла́ва, и ны́не, глас 8:

Тя мо́лим, Предста́тельницу на́шу,/ Богороди́тельнице Мари́е,/ и к Тебе́ припа́даем в ско́рбех и печа́лех:/ яви́ нам многомо́щное Твое́ заступле́ние/ и ускори́ изъя́ти от облежа́щих нас бед,/ мно́го бо мо́жет моли́тва Твоя́ ма́терняя ко благосе́рдию Влады́ки./ Сего́ ра́ди зове́м Тебе́ гла́сы немо́лчными:/ ра́дуйся, Ра́досте на́ша и спасе́ние душ на́ших.

На стихо́вне стихи́ры, глас 2:

Пресвята́я Ма́ти Бо́жия,/ ка́ко Тя возблагодари́м досто́йно,/ я́ко пресла́вно ико́ну Твою́ святу́ю/ в покро́в и утеше́ние ве́рным яви́ла еси́/ и тоя́ светоза́рным явле́нием в сердца́х на́ших/ ве́ру Правосла́вную утверди́ла еси́.

Стих: Слы́ши, Дщи, и виждь,/ и приклони́ у́хо Твое́.

Влады́чице Преблага́я,/ не забу́ди нас, смире́нных,/ ве́рою покланя́ющихся Твое́й чудотво́рней ико́не,/ и распя́тие Твоего́ Сы́на и Бо́га на́шего на ней созерца́ющих,/ и о Твое́м при Кресте́ ско́рбном предстоя́нии умиля́ющихся./ Но и нас, Госпоже́, скорбе́й вре́менных и ве́чных изба́ви,/ моли́твы к Ро́ждшемуся из Тебе́ о нас принося́щи.

Стих: Помяну́ и́мя Твое́/ во вся́ком ро́де и ро́де.

О Всепе́тая Ма́ти и Де́во,/ приклони́ся ми́лостивно к моли́твам на́шим,/ днесь пред пречи́стым о́бразом Твои́м смире́нно приноси́мым,/ покры́й нас ма́терним Твои́м покро́вом от вся́каго зла/ и защити́ от стрел вра́жиих,/ да вси непреста́нно Тя велича́ем.

Сла́ва, и ны́не, глас то́йже:

Ны́не наста́ день ра́достен честна́го торжества́ Засту́пницы на́шея,/ день, в о́ньже ико́ну Свою́ святу́ю в покро́в и утеше́ние нам явля́ет./ Сию́ у́бо любо́вию серде́чною целу́юще,/ ко изображе́нней на ней Присноде́ве си́це рцем:/ о Всеблага́я Влады́чице,/ сотвори́ ны досто́йны бы́ти такова́го да́ра ми́лости Твоея́/ и чту́щих Тя всегда́ спаса́й от вся́ких бед.

Тропа́рь, глас 4:

Преблагослове́нная Де́во, Богороди́тельнице Чи́стая,/ у Креста́ Сы́на Твоего́ и Бо́га на́шего предстоя́щи,/ скорбь ве́лию претерпе́ла еси́/ и благода́ть от Него́ прия́ла еси́ су́щия в ско́рбех утеша́ти./ Те́мже на пречи́стый о́браз Твой благогове́йно взира́юще/ и изображе́нную Тя на нем пред Крестом Спа́са на́шего ви́дяще,/ умиле́нно к Тебе́ вопие́м:/ Засту́пнице усе́рдная, блага́я и ми́лостивая!/ Ускори́ изба́вити ны от вся́кия ско́рби, ну́жды и боле́зни/ и спаси́ ду́ши на́ша,/ да Тя со благодаре́нием сла́вим во ве́ки.

НА У́ТРЕНИ

На Бог Госпо́дь: тропа́рь, дважды. Сла́ва, и ны́не, то́йже.

По 1-м стихосло́вии седа́лен, глас 4:

Боже́ственным сия́нием пречи́стый о́браз Твой, Влады́чице, Госпо́дь озари́/ и многоцеле́бное сокро́вище благода́ти Свое́я сей соде́ла:/ слепы́я просвеща́ти, разсла́бленныя укрепля́ти и всяк неду́г исцеля́ти,/ да та́ко о́браз Твой святы́й прославля́я,/ я́ко ско́рую Помо́щницу и Уте́шительницу в ско́рбех на́ших.

Сла́ва, и ны́не, то́йже.

По 2-м стихосло́вии седа́лен, глас 6:

Я́ко звезда́ многосве́тлая, ико́на Твоя́, Богоро́дице Де́во,/ в бы́лии травно́м заре́ю Боже́ственною возсия́вши, иере́ем Дании́лом обре́тена бысть,/ ю́же на ру́це прия́т свои́ и с ве́рою благогове́йною вопия́ше Ти:/ о Пресвята́я Богоро́дице Де́во,/ в житии́ мое́м и в час конча́ины живота́ моего́ не оста́ви мене́.

Сла́ва, и ны́не, то́йже.

По полиеле́и седа́лен, глас 8:

В Ма́лей Росси́и, в ма́лем и незна́емом гра́де,/ вели́кая и пресла́вная чудеса́ явле́нием чудотво́рнаго о́браза Твоего́ показа́ла еси́, Влады́чице,/ те́мже Твои́ми ми́лостьми, Госпоже́, хва́лимся/ и

Твоя́ чудеса́ велегла́сно пропове́дуем,/ я́ко Ты еси́ прибе́жище на́ше и к Бо́гу Всеми́лостивая о нас Ходата́ица.

Сла́ва, и ны́не, то́йже.

Степе́нна, 1-й антифо́н, 4-го гла́са. Прокими́н, глас 4: Помяну́ и́мя Твое́ во вся́ком ро́де и ро́де. Стих: Отры́гну се́рдце мое́ сло́во бла́го, глаго́лю аз дела́ моя́ Царе́ви. Вся́кое дыха́ние: Ева́нгелие от Луки́, зача́ло 4.

По 50-м псалме́ стихи́ра, глас 6:

Прииди́те, ве́рнии,/ просла́вим чу́дное явле́ние ико́ны Бо́жия Ма́тере,/ пресве́тлым бо сия́нием в травно́м зла́це возсия́вши,/ я́ко луч светоза́рный, град и страну́ сию́ просвети́/ и вся ве́рная ча́да Правосла́вныя Це́ркве на́шея духо́вно возвесели́,/ при́сно пою́щая Богома́тери песнь ра́достную:/ ра́дуйся, Обра́дованная, Госпо́дь с Тобо́ю.

Кано́н. глас 4. Ирмосы́ по дважды, тропари́ на 8.

Песнь 1

Ирмо́с: *Отве́рзу уста́ моя́,/ и напо́лнятся Ду́ха,/ и сло́во отры́гну Цари́це Ма́тери,/ и явлю́ся, све́тло торжеству́я,/ и воспою́, ра́дуяся, Тоя́ чудеса́.*

Даждь нам сло́во, Сло́ве Бо́жий, Иису́се Всеблаги́й,/ воспе́ти ра́достное явле́ние ико́ны ро́ждшия Тя Богоневе́сты и просла́вная Тоя́ чудеса́,/ в ни́хже си́ла Твоя́ Боже́ственная сла́вно просла́вися.

О, преди́внаго Твоего́ чудесе́, Влады́чице, и мно́гаго милосе́рдия к лю́дем:/ се бо ико́ну Твою́ честну́ю в бы́лии травно́м солнцеподо́бным сия́нием иере́ю благогове́йну явля́еши днесь/ и исцеле́ний мно́жество от Нея́ источа́еши неду́жным, я́ко Всеми́лостивая.

Ты, о Богома́ти, ро́ждшая Претерпе́вшаго нас ра́ди на дре́ве Кре́стнем распя́тие,/ умоли́ Его́ бла́гость, е́же страда́ние Его́ всегда́ па́мятовати,/ во́лю же Его́ Боже́ственную твори́ти/ и благ Небе́сных насле́дники бы́ти.

Влады́чице Всеблага́я, умоли́ Сладча́йшаго Сы́на Твоего́ и Го́спода,/ рукописа́ние грех на́ших на

Кресте́ пригвозди́вшаго,/ да сподо́бит нас досто́йно одесну́ю Его́ ста́ти/ и глас благи́й Его́ слы́шати, егда́ прии́дет во сла́ве Свое́й.

Песнь 3

Ирмо́с: *Твоя́ песнослове́вцы, Богоро́дице,/ Живы́й и Незави́стный Исто́чниче,/ лик себе́ совокупльшия, духо́вно утверди́,/ в Божественней Твое́й сла́ве/ венце́в сла́вы сподо́би.*

Во о́бразе неве́сты яви́лася еси́ во сне, Богоро́дице, обре́тшему ико́ну Твою́ иере́ю Дании́лу,/ лице́ Твое́ на ико́не омы́ти водо́ю повелева́ющи,/ и сия́, я́ко врачевство́ богода́нное, во исцеле́ние неду́жным яви́ся.

В ско́рбех мно́гих и гоне́ниих сконча́ти жизнь вре́менную обре́тшему ико́ну Твою́ иере́ю суди́ла еси́:/ да, я́ко зла́то, в горни́ле скорбе́й очи́стився,/ досто́ин яви́тся блаже́ннаго в ве́чности упокое́ния.

Омраче́нных нас грехи́ мно́гими, о Ма́ти Бо́жия, просвети́/ и на стезю́ спаси́тельную пока́яния напра́ви,/ отве́рзи о́чи на́ша душе́вная,/ я́коже о́чи теле́сная слепо́й жене́ и слепо́му о́троку пред ико́ною Твое́ю отве́рзла еси́,/ да у́зрим свет спасе́ния и и́мя Твое́ просла́вим свято́е во ве́ки.

Страсте́й нечи́стых беснова́ние обурева́ет нас, Госпоже́ Всеми́лостивая,/ и ины́я Помо́щницы, ра́зве Тебе́, Всеблага́я, не и́мамы,/ от сего́ душегуби́тельнаго беснова́ния изба́ви нас,/ я́коже мно́гия бесну́емыя от наси́лия вра́жия пред ико́ною Твое́ю свободи́ла еси́, я́ко Всеси́льная.

Седа́лен, глас 4:

Я́ко вои́стинну Божественное украше́ние Це́ркви/ и зало́г ми́лости Твоея́ к христоимени́тым лю́дем ико́на Твоя́, Богоро́дице Де́во, показа́ся:/ всяк бо, с ве́рою к ней приходя́й,/ в неду́зех исцеле́ние, в ско́рбех утеше́ние, в беда́х вспоможе́ние от Тебе́ ско́ро прие́млет,/ Всеми́лостива бо су́щи, ми́лости Твоея́ исто́чник в чудотво́рнем о́бразе Твое́м нам зде явля́еши,/ да сла́вим и́мя Твое́ преблагослове́нное во ве́ки.

Сла́ва, и ны́не, то́йже.

Песнь 4

Ирмо́с: ***Седя́й в Сла́ве на Престо́ле Божества́ / во о́блаце ле́гце, / прии́де Иису́с Пребоже́ственный / Нетле́нною Дла́нию и спасе́ зову́щия: / сла́ва, Христе́, си́ле Твое́й.***

Еди́наго возлюби́ти Христа́ сподо́би нас, Влады́чице, / и Ему́ при́сно угожда́ти Сама́ научи́ нас, Всеблага́я, / я́коже боля́щую Евфи́мию, во сне той я́вльшися, ко хра́му Твоему́ прийти́ наста́вила еси́ / и в нем исцеле́ние неду́гом проси́ти.

Житие́ непоро́чное на земли́ соверши́ти помози́ нам, Преблагослове́нная Де́во, / и от разслабле́ния грехо́внаго руко́ю Твое́ю держа́вною свободи́ нас, / я́коже зело́ разсла́бленнаго Моисе́я пред ико́ною Твое́ю исцели́ла еси́ пресла́вно.

Ты, о Благода́тная, в ми́лостивом явле́нии чудотво́рнаго Твоего́ о́браза / страну́ на́шу благода́тно посети́ла еси́ / и ны́не чудотворе́ньми, от него́ быва́емыми, нас посеща́еши, / и́хже мно́жество исчести́ невозмо́жно, / но, ели́ко мо́щно, сия́ благода́рне во сла́ву Твою́ испове́дуем.

Благоче́стно отвсю́ду, о Богома́ти, / к чудотво́рней ико́не Твое́й притека́ющия и усе́рдно покланя́ющияся / ми́лостей Твои́х и щедро́т не лиша́еши, / от бед сия́ спаса́ющи, от неду́г избавля́ющи, ду́хи лука́выя от них прогоня́ющи, / утеше́ние же и здра́вие всем подаю́щи, я́ко Всеблага́я.

Песнь 5

Ирмо́с: ***Ужасо́шася вся́ческая / о Боже́ственней сла́ве Твое́й: / Ты бо, Неискусобра́чная Де́во, / име́ла еси́ во утро́бе над все́ми Бо́га / и родила́ еси́ Безле́тнаго Сы́на, / всем воспева́ющим Тя / мир подава́ющая.***

К Твое́й, Де́во, прибега́ем бла́гости / и о́чи серде́ц на́ших к Тебе́, Чи́стая, возво́дим: / не пре́зри воздыха́ний на́ших моли́твенных, / но бу́ди нам покро́в и Помо́щница в День су́дный.

Еди́на всем еси́ Предста́тельница, Богома́ти Влады́чице: / услы́ши у́бо на́ша моле́ния, пред чудотво́рным о́бразом Твои́м днесь приноси́мая, /

и сподо́би нас в бу́дущем ве́це узре́ти Тя ку́пно с Сы́ном Твои́м, на о́блацех во сла́ве грядущим,/ и глас Божественный Его́ слы́шати, призыва́ющий в Ца́рство Небе́сное.

Земля́ Росси́йская явле́нием чудотво́рнаго Твоего́ о́браза, Влады́чице, освяти́ся,/ и град ма́лый вели́к и зна́ем ь по благода́ти Твое́й во всех конце́х яви́ся:/ в нем бо драгоце́нное сокро́вище блюде́тся — Твоя́ целе́бная ико́на,/ зало́г сый Твоего́ к нам благоволе́ния.

Лю́тыми помышле́нии от лука́вых враг стужа́емых нас/ не оста́ви поги́бнути до конца́, Богороди́тельнице:/ трепе́щут бо си́лы Твоея́ ду́си тьмы и боя́тся и́мене Твоего́,/ я́коже мно́гажды у ико́ны Твоея́ чудотво́рныя сия́ изъяви́шася./ Их же злоде́йства и нас изба́ви, упова́ние на Тя возложи́вших.

Песнь 6

Ирмо́с: *Божественное сие́ и всечестно́е/ соверша́юще пра́зднество,/ Богому́дрии, Богома́тере,/ прииди́те, рука́ми восплещим,/ от Нея́ ро́ждшагося Бо́га сла́вим.*

Освяще́ние, здра́вие и спасе́ние душа́м и телесе́м на́шим,/ Ма́ти Бо́жия, от святы́я Твоея́ ико́ны подае́ши,/ е́йже благоче́стно покланя́емся/ и усты́ и се́рдцем благогове́йно сию́ целу́ем,/ Твоя́ чудеса́ и неисче́тную ми́лость к христиа́нскому ро́ду при́сно сла́вяще.

Ко́е благодаре́ние принесе́м Ти, Богоро́дице,/ я́ко в после́дняя ле́та такова́го да́ра сподо́била еси́ нас,/ дарова́вши нам многоцелебную Твою́ ико́ну?/ Тем у́бо, о Всеблага́я, о такове́й неизрече́нней ми́лости досто́йно благодари́ти Тя Сама́ нас научи́.

Боголе́пное явле́ние Пречи́стыя ико́ны Твоея́, Влады́чице,/ но́вое явле́ние Бо́жия благода́ти, Правосла́вной Це́ркви прису́щей,/ в посрамле́ние ересе́й и раско́лов показа́ся/ и я́ко но́вое утеше́ние сы́ше всем правосла́вным и ве́рным ея́ сыно́м подае́тся.

Ма́ти Бо́жия милосе́рдая,/ ми́лости Твоея́ две́ри отве́рзи нам,/ озари́ нас све́том Божественныя благода́ти Твоея́/ и от мы́сленных волко́в соблюди́

нас невреди́мых,/ в Правосла́вии неруши́мом спо-до́бивши нас благоугожда́ти Сы́ну Твоему́ и Бо́гу/ и прия́ти живота́ коне́ц благи́й.

Конда́к, глас 8:

Притеце́м, ве́рнии, к благода́тному ми́лостей и щедро́т исто́чнику—/ чудотво́рному Пречи́стыя Де́вы о́бразу:/ сей бо нам сы́ше дарова́ся,/ душа́м и телесе́м во спасе́ние,/ ему́же покланя́ющеся с любо́вию, возопие́м к Богоро́дице:/ о Всепе́тая Ма́ти, о Цари́це Всеми́лостивая,/ покры́й и соблюди́ нас от вся́каго зла/ Твои́м к Бо́гу ма́терним предста́тельством.

И́кос:

Преросла́вное явле́ние ико́ны Твоея́, Богоро́дице,/ ра́дости испо́лни сердца́ ве́рных сыно́в Православ-ла́вныя Це́ркве:/ ца́рие бо и свяги́тели о сем возликова́ша/ и вси лю́дие утеше́ния Небе́снаго испо́лнишася,/ я́ко в после́дняя на́ша времена́ таковы́й дар Бо́жия благода́ти/ Росси́и сы́ше дарова́н бысть Твои́м благопромышле́нием, Влады́чице./ Мо́лим у́бо Твою́ бла́гость, уми́льно к чудотво́рному Твоему́ о́бразу припа́дающе:/ спаса́й всех нас от вся́каго зла Твои́м к Бо́гу ма́терним предста́тельством.

Песнь 7

Ирмо́с: *Не послужи́ша тва́ри Богому́дрии/ па́че Созда́вшаго,/ но, о́гненное прещение́ му́жески попра́вше,/ ра́довахуся, пою́ще:/ препе́тый отце́в Госпо́дь и Бог, благослове́н еси́.*

Вдови́ц заступле́ние и сиро́т Покрови́тельнице, Влады́чице Пречи́стая,/ не́кия умира́ющия ма́тере моли́тву о ча́дех ея́ услы́шала еси́/ и па́че наде́яния сиро́тствующия дще́ри ея́ благоустро́ила еси́,/ я́же сла́вити навыко́ша ми́лость Твою́ по вся дни живота́ своего́.

Извеще́ние от Тебе́, Богоро́дице, благочести́вая импера́трица Елисаве́та прии́мши,/ сиро́тствующия две отрокови́цы под кров своего́ попече́ния воспря́т,/ Твою́ же ико́ну честну́ю зело́ возлюби́/

и но́вый храм вме́сто ве́тхаго от щедро́т свои́х ца́рских благоле́пно сооруди́.

Изве́стная ве́рных еси́ Помо́щница и вся́ких благ Пода́тельница, Пречи́стая Де́во,/ ико́ною бо Твое́ю чудотво́рною неисче́тныя ми́лости прося́щим подае́ши/ и вся спаса́еши, и́же Тебе́ ве́рно вопию́т от души́:/ поми́луй и спаси́ нас, Влады́чице.

Ма́ти Бо́жия Всеблага́я,/ милосе́рдых щедро́т Твои́х не лиши́ нас, обнища́вших во гресе́х,/ и от че́люстей мы́сленнаго во́лка исхити́ ду́ши на́ша,/ да не поги́бнем до конца́, но прино́сим при́сно плоды́ покая́ния Бо́гу.

Песнь 8

Ирмо́с: *О́троки благочести́выя в пещи́/ Рождество́ Богоро́дичо спасло́ есть;/ тогда́ у́бо образу́емое,/ ны́не же де́йствуемое,/ вселе́нную всю воздвиза́ет пе́ти Тебе́:/ Го́спода по́йте, дела́,/ и превозноси́те Его́ во вся ве́ки.*

О, пресла́вных чуде́с Твои́х, Влады́чице, и мно́гаго Твоего́ к челове́ком страда́ния:/ еди́ным бо прикоснове́нием к ико́не Твое́й немощны́я врачу́еши/ и издале́че, в со́ниих и виде́ниих, к ней тре́бующих Твоего́ заступле́ния призыва́еши.

Вода́ освяще́нная и еле́й от лампа́ды ико́ны Твое́я святы́я/ неду́ги неисце́льныя, Богоро́дице Де́во, врачу́ют/ и о́ныя с ве́рою прие́млющим во исцеле́ние и спасе́ние быва́ют;/ сего́ ра́ди Тя, Цели́тельницу, ублажа́ем/ и чудеса́ Твоя́, от ико́ны Твое́я явле́нная и присноявля́емая, сла́вим.

Воспе́ти пречи́стаго о́браза Твоего́ явле́ние сподо́би нас, Влады́чице,/ и пе́ний на́ших хвале́бных, Тебе́ от усе́рдия возноси́мых днесь, не пре́зри,/ но приими́, Всепе́тая, моли́твы раб Твои́х/ и пода́ждь нам в ну́ждах и беда́х по́мощь Твою́ держа́вную/ и Твоего́ заступле́ния благода́ть.

Днесь ра́дости испо́лнила еси́ нас, Богоро́дице,/ яви́вши нам ико́ну Твою́ святу́ю ди́вно,/ на ню́же взира́юще и с любо́вию ей покланя́ющеся, Тебе́ си́це вопие́м:/ Ма́ти Бо́жия, спаси́ град и страну́

явле́нием ико́ны Твое́я просла́вленныя/ и вся ны поми́луй, я́ко милосе́рдая Предста́тельница.

Песнь 9

Ирмо́с: ***Всяк земноро́дный/ да взыгра́ется, Ду́хом просвеща́емь,/ да торжеству́ет же Безпло́тных умо́в естество́,/ почита́ющее свяще́нное торжество́ Богома́тере,/ и да вопие́т:/ ра́дуйся, Всеблаже́нная Богоро́дице,/ Чи́стая Присноде́во.***

Явле́ние преди́вныя ико́ны Твое́я, Ма́ти Бо́жия, славосло́вим ра́достно:/ сия́ бо, в бы́лии травно́м све́том Боже́ственным сия́ющая, яви́ся/ и чуде́с мно́жество сотвори́,/ я́ко войстинну Твоего́ к нам благоволе́ния зало́г Богодарова́нный.

Я́ко звезда́ светоза́рная, ико́на Твоя́, Пресвята́я Богоро́дице Де́во,/ явле́нием свои́м Це́рковь Росси́йскую благода́тно озари́:/ лучи́ бо чуде́с испуща́ет и ве́рныя ду́ши к славосло́вию Бо́га, все́льшагося в Тя, приво́дит,/ я́ко Тобо́ю па́дшему челове́честву благоде́ющаго.

Еди́наго от Тро́ицы нетле́нно ро́ждши, Богороди́тельнице,/ ма́тернее к Нему́ дерзнове́ние и́маши:/ слы́шит бо моли́тву Твою́ Сын Твой и Бог/ и ми́лостивно к проше́нию Твоему́ приклоня́ется,/ Его́же не преста́й моли́ти за род христиа́нский, при́сно в пе́снех Тя сла́вящий.

Приими́ на́ша хвале́бныя гла́сы, Влады́чице, и пе́ние смире́нное не отве́ргни,/ но,я́ко Сын не́когда Твой две ле́пте вдови́цы прия́т,/ та́ко и на́ше славосло́вие благоуго́дно да бу́дет пред Тобо́ю./ Сла́ва Тебе́, Богоро́дице Де́во,/ ико́ною Твое́ю честно́ю пресла́вная чудеса́ творя́щей, сла́ва Тебе́.

Свети́лен, глас 4:

Пречи́стаго о́браза Твоего́ явле́ние, Ма́ти Бо́жия, пра́зднуем све́тло,/ и́бо в нем Твои́х чудотворе́ний вели́чество познае́м/ и Твои́х щедро́т мно́жество прие́млем:/ ми́луеши бо и ще́дриши чту́щия Тя/ и от бед спаса́еши упова́ющия на Тя, Богоро́дице Всепе́тая и Неискусобра́чная.

Сла́ва, и ны́не, то́йже.

На хвали́тех стихи́ры на 4, глас 8.

Подо́бен: О, преслáвнаго чудесé:

О, преслáвнаго чудесé! / Вéлия рáдость днесь Россúи возсия́, / благодáтная бо икóна Твоя́, Богорóдице, / áнгельскима рукáма невúдимо принесéся / и посредé бы́лия травнáго, лучáми свéта сия́ющи, / я́ко сокрóвище нетлéнное явúся, / благочéстию во утверждéние и вéрным во спасéние, / о ея́же явлéнии рáдующеся, Тебé, Влады́чице, мóлим: / спаси́ дýши нáша, я́ко Милосéрда.

О, преслáвнаго чудесé! / Превы́ше ины́х стран Россúйская странá почтéся / явлéнием в ней икóны Твоея́, Богорóдице, / сия́ бо я́ко Небéсный дар прослáвлена бысть / и исцелéний мнóжество соверши́. / Сегó рáди любóвию к ней припáдаем / и молéбно Тебé вопиéм: / от бед избáви нас, Влады́чице, / и спаси́ дýши нáша, я́ко Милосéрда.

О, преслáвнаго чудесé! / Истóчник исцелéний в Мáлей Россúи явúся — / икóна Твоя́ многочудéсная, Богорóдице, / ю́же в мáлем грáде велúкими чудесы́ Госпóдь прослáви, / в знáмение присýщей Цéркви благодáти Егó / и в благословéние свы́ше странé Россúйстей. / Сию́ýбо боголéпным поклонéнием чествýем / и со умилéнием Тебé вопиéм: / Православúе утверди́ в Россúи непоколебúмо, Влады́чице, / и спаси́ дýши нáша, я́ко Милосéрда.

Слáва, и ны́не, глас 6:

Блажúм Тя, вси рóди, Богорóдице, / я́ко рáдости вся ны испóлнила еси́ / явлéнием чудотвóрныя Твоея́ икóны / и мнóгих от Нея́ исцелéний даровáнием: / дýши бо и телесá врачýеши / и вся́кия скóрби утоля́еши / честнáго óбраза Твоегó осенéнием, / емýже днесь покланя́ющеся, усéрдно мóлим Тя: / сподóби, Влады́чице, Твоя́ рабы́ / в бýдущем вéце избрáнных рáдости.

НА ЛИТУРГИ́И

Блажéнны от канóна, пéсни 3-я и 6-я. Прокúмен, Апóстол, Евáнгелие и причáстен Богорóдице óбщии.

Молúтва

О Преблагословéнная и Многомúлостивая Влады́чице мúра! Се мы, грéшнии, на святы́й óбраз

Твой взира́ющe и на нем Тя в ско́рби и страда́нии Распя́тому за нас Христу́ Спаси́телю предстоя́щу ви́дяще, усе́рдно мо́лим Тя, изве́стную о нас к Сы́ну Твоему́ Моли́твенницу: не оста́ви нас в день испыта́ния и ско́рби, но во искуше́ниих и напа́стех, нам быва́емых, огради́ нас всечестны́м покро́вом Твои́м от враг ви́димых и неви́димых и даждь нам си́лу, во е́же всесовершённую и благу́ю во́лю Творца́ и ми́ра Влады́ки твори́ти. Зри́ши бо, ми́лостивая Засту́пнице на́ша, коли́ко грехо́м вся́ческим подве́ржени есмы́: не то́кмо бо во́лею согреша́ем, но и невóлею в многоразли́чныя прегреше́ния впада́ем. Сего́ ра́ди к Тебе́, держа́вней Устрои́тельнице спасе́ния христиа́нскаго, прибега́ем и умиле́нно вопие́м: ум наш позна́нием Боже́ственныя и́стины просвети́, се́рдце на́ше теплото́ю христиа́нския любве́ и спаси́тельных жела́ний согрева́й, во́лю же на́шу в нелицеме́рнем за́поведей Госпо́дних исполне́нии утверди́. Ей, Госпоже́ Преми́лостивая, прини́кни с высоты́ Небе́сныя к воздыха́нием и моли́тве нас, гре́шных: исцели́ боле́зни неду́жных, умири́ сердца́ озло́бленных, даждь терпе́ние стра́ждущим, внуши́ страх Бо́жий оби́дящим, укрепи́ гони́мыя за пра́ву, сиро́ты и вдо́вы защити́, пода́ждь утеше́ние пла́чущим, испроси́ проще́ние ка́ющимся, де́монскую же бу́рю страсте́й во гре́шных душа́х утиши́ и в сердца́х, чту́щих Тя, Христо́ву кро́тость и любо́вь вкорени́ и ду́хом милосе́рдия и страда́ния сия́ утверди́; отпа́дшия же от ве́ры еретики́ и отсту́пники к позна́нию и́стины напра́ви и уста́ нечести́вых, ху́лящих Святу́ю Це́рковь и ве́ру Правосла́вную поносящих, заради́. Отше́дшим от жития́ сего́ отце́м, и бра́тиям, и се́страм на́шим, о Ма́ти Бо́жия, проще́ние грехо́в и преднача́тие блаже́нства ве́чнаго испроси́. Егда́ же и на́шея кончи́ны час прибли́жится, тогда́ у́бо, о Влады́чице, приими́ ду́шу на́шу и в со́нме пра́ведных сию́ упоко́й, иде́же ли́цы А́нгел и свяды́х уго́дник немо́лчно славосло́вят держа́ву и ми́лость Отца́ и Сы́на и Свята́го Ду́ха и Твое́ ма́тернее о нас предста́тельство и заступле́ние, ны́не, и при́сно, и во ве́ки веко́в. Ами́нь.

Ахтырская икона Божией Матери получила наименование от названия небольшого города Ахтырка в Харьковской губернии. В этом городке был храм в честь Покрова Пресвятой Богородицы, где в первой половине XVIII века жил благочестивый и добродетельный священник Василий Данилов*. Летом 1739 года, по Промыслу Божию, отец Василий обрел чудотворную икону Божией Матери, которая впоследствии и стала называться Ахтырской. Однажды он косил траву около своего дома и внезапно в густой высокой траве увидел светящуюся необыкновенным светом икону, на которой была изображена Божия Матерь, молящаяся перед Распятием. В благоговейном страхе отец Василий опустился на колени и стал молиться Божией Матери, а затем отнес икону в свой дом. Через некоторое время стали замечать, что в комнате, где стояла икона, невозможно находиться одному: на человека нападал таинственный страх. Желая обновить живопись иконы, отец Василий отдал ее иконописцу Иоанну, но Иоанн услышал голос, повелевший отнести икону назад и вернуть ее священнику.

Через три года отец Василий вновь увидел от иконы чудесное сияние, которое впоследствии неоднократно повторялось. Вскоре в сонном видении он получил указание обмыть икону и покрыть покрывалом. Пробудившись, он немедленно исполнил повеление. Воду, которой обмывалась икона, отец Василий перелил в сосуд и хотел утром вылить в реку. В ожидании утра он снова уснул, и ему вторично явилась Божия Матерь и повелела не выливать воду, т. к. она исцеляет от лихорадки. После сна отец Василий напоил этой водой свою дочь, болевшую лихорадкой, и она исцелилась. Многие больные, испив воды, также исцелились. Известие о новой чудотворной иконе быстро распространилось. По благословению Молдавского митрополита Антония (Черновского; 1742—1748), в 1743 году было произведено расследование чудесных исцелений. После получения письменных подтверждений очевидцев было составлено донесение в Синод. По повелению императрицы Елизаветы Петровны от 26 ноября 1744 года было произведено новое расследование, а затем, в 1746 году,— еще одно, которое возглавили архиепископ Черниговский Амвросий (Дубневич; 1742—1750) и архимандрит Киево-Печерской Лавры Тимофей (Щербатский; впоследствии митрополит Киевский).

В 1751 году Святейший Синод постановил почитать новоявленную Ахтырскую икону чудотворной. В Ахтырке был заложен святителем Белгородским Иоасафом († 1754; память 10 декабря) величественный собор по проекту архитектора Растрелли. В 1766 году, по благословению епископа Белгородского Порфирия (Крайского; 1763—1768), было установлено празднование в честь Ахтырской иконы — 2 июля. В 1768 году собор был освящен в честь Покрова Пресвятой Богородицы. С 1844 года ежегодно, в субботу перед Днем Святой Троицы, чудотворная икона переносилась с торжественным ходом из собора в Ахтырский Троицкий монастырь. В Неделю Всех святых Ахтырская икона возвращалась в Покровский собор.

Ныне чудотворный образ Ахтырской Божией Матери находится в кладбищенском храме во имя святых жен-мироносиц в г. Ахтырке.

Литература

1. Иванов С. Явление Ахтырской иконы Божией Матери.— «Русский паломник», 1914, № 26.

2. Снессорева С. Земная жизнь Пресвятой Богородицы и описание святых чудотворных Ее икон. СПб., 1898, с. 292—294.

3. Димитрий (Самбикин), архиепископ. Месяцеслов святых, всею Русскою Церковью или местно чтимых. Вып. 11, июль. Тверь, 1901, с. 11—16.

* В службе он называется иереем Даниилом.

Пренесе́ние моще́й святи́теля Арсе́ния, епи́скопа Тверска́го

НА МА́ЛОЙ ВЕЧЕ́РНИ

На Го́споди, воззва́х: стихи́ры, глас 1:

Доброде́телию Боже́ственною,/ я́коже ле́ствицею, Арсе́ние преблаже́нне,/ на Небе́сныя круги́ возше́д,/ не во мра́це зашёл еси́ неве́дения,/ но во благода́ти Боже́ственней яви́лся еси́, святи́телю,/ прие́мля неизрече́нная сия́ния.

Умо́м просвеще́нным/ ду́шу свою́, святи́телю, просвети́л еси́,/ от земны́х престави́вся в Ца́рство Христо́во, Арсе́ние всеблаже́нне,/ и во святи́телех ты свети́льник яви́лся еси́ пресве́тел,/ пи́щи приснопребыва́ющия ны́не наслажда́ешися,/ Боже́ственною сла́вою озаря́емь.

Тро́ице Безнача́льней и Единосу́щней/ яви́лся еси́ вселе́ние пресвято́е,/ святи́телю Богоно́се Арсе́ние,/ те́мже и показа́ тя пресве́тла свети́льника,/ от мяте́ж жите́йских бо уклони́лся еси́/ и ны́не со безпло́тными/ житие́ на Небесе́х приобре́л еси́.

Сла́ва, глас 6:

Прииди́те, и́ноче́ствующих мно́жество, днесь,/ святи́теля Арсе́ния чудотво́рца пе́сньми и пе́нии восхва́лим/ и честну́ю и многоцеле́бную ра́ку, обстоя́ще, любе́зно облобыза́ем, глаго́люще:/ ра́дуйся, пресла́вный святи́телю Арсе́ние, о́тче наш,/ гра́ду Твери́ пресла́вный свети́льниче;/ ра́дуйся, я́ко чи́сте Чисте́йшему Све́ту присовокупи́выйся;/ ра́дуйся, я́ко Свято́й Тро́ице предстоя́й со А́нгелы,/ Ю́же моли́ непреста́нно/ дарова́ти душа́м на́шим ве́лию ми́лость.

И ны́не, Богоро́дичен:

Богоро́дице, Ты еси́ лоза́ и́стинная,/ возрасти́вшая нам Плод Живота́,/ Тебе́ мо́лимся:/ моли́ся, Влады́чице, со святы́ми апо́столы/ поми́ловати ду́ши на́ша.

На стихо́вне стихи́ры, глас 2.

Подо́бен: До́ме Евфра́фов:

Дом и жили́ще/ Ду́ху Пресвято́му,/ прему́дре Арсе́ние, был еси́./ Те́мже и нас до́мы Тому́ соде́лай,/ и́же твое́ свято́е пренесе́ние почита́ющих.

Стих: Уста́ моя́ возглаго́лют прему́дрость/ и поуче́ние се́рдца моего́ ра́зум.

Дом Ду́ха Свята́го сый́/ и гра́ду на́шему утвержде́ние,/ святи́телем похвало́,/ соверше́нный ве́рою,/ Арсе́ние, святи́телю му́дре, был еси́.

Стих: Свяще́нницы Твои́ облеку́тся в пра́вду,/ и преподо́бнии Твои́ возра́дуются.

Дом неоску́дныя благода́ти/ и град кре́пкий,/ на враги́ побе́да сый́,/ возвы́си рог христиа́н правосла́вных/ моли́твами твои́ми ко Го́споду.

Сла́ва, глас 8:

Всечестна́я и чудотвори́вая ра́ка,/ иде́же лежи́т трудолю́бное и свято́е те́ло твое́, Арсе́ние, святи́телю о́тче наш,/ исцеле́ния неоску́дная подава́ет приходя́щим с ве́рою/ и душетле́нныя стра́сти исцеля́ет,/ бесо́вская же мно́жества отгоня́ет,/ те́мже и ста́до и́нок твоея́ оби́тели/ чудесе́м твои́м удивля́ются,/ ра́достно от души́ вопию́т ти:/ Богоблаже́нне и преподо́бне о́тче наш, святи́телю Арсе́ние,/ моли́ Христа́ Бо́га/ ущедрити мир и спасти́ ду́ши на́ша.

И ны́не, Богоро́дичен, глас то́йже:

Влады́чице, приими́ моли́твы раб Твои́х/ и изба́ви нас/ от вся́кия ну́жды и печа́ли.

Тропа́рь пи́сан на вели́цей вече́рни.

НА ВЕЛИ́ЦЕЙ ВЕЧЕ́РНИ

Блаже́н муж: 1-й антифо́н. На Го́споди, воззва́х: стихи́ры, глас 2.

Подо́бен: Ки́ими похва́льными:

Ки́ими похва́льными венцы́/ венча́ем святи́теля Арсе́ния?/ И́же плоть свою́ умертви́вша,/ духо́вно ко всем достиза́юща,/ чистоту́ того́ лю́бящим,/ всем и́ноком предста́теля и засту́пника/ и всем скорбя́щим уте́шителя,/ Це́ркви столпа́ неподви́-

жима,/ ве́рным побо́рника,/ его́же ра́ди шата́ния врагов Христо́с низложи́,/ име́яй ве́лию ми́лость.

Ки́ими пе́сньми и пе́нии/ похва́лим святи́теля Арсе́ния?/ Преподо́бным лико́м соприча́стника,/ благоче́стию побо́рника,/ храм Пречи́стыя воздви́гша пречу́ден/ и Богодухнове́нное ста́до собра́вша учени́к свои́х/ и общежи́тельство устро́ивша,/ его́же ра́ди шата́ния врагов Христо́с низложи́,/ име́яй ве́лию ми́лость.

Ки́ими да́ры духо́вными и похвала́ми/ похва́лим град наш Тверь?/ Яко такова́ име́ в себе́ святи́теля,/ Богому́драго Арсе́ния,/ в после́дняя ле́та нам возсия́вшаго,/ его́же бога́тство обрето́хом/ из да́вних лет сокрове́нно, те́ло его́ це́ло и неистле́емо,/ не под одро́м свети́, но на све́щнице,/ ра́ка же его́ не от зла́та, ни от ка́мения драга́го облиставаше,/ но от Свята́го Ду́ха сия́ше благода́тию чуде́с,/ исцеле́ния бо подава́ет приходя́щим с ве́рою,/ его́же ра́ди ко́зни вра́жия Христо́с низложи́,/ име́яй ве́лию ми́лость.

И́ны стихи́ры, глас 4.

Подо́бен: Зва́нный свы́ше:

Егда́ Божественное рече́ние на́йде на тя, блаже́нне Арсе́ние,/ тогда́, мирска́я мудрова́ния дале́че отри́нув,/ страх Бо́жий в се́рдце свое́ воприя́л еси́,/ и, во оби́тель Пречи́стыя в Ки́ев прише́д,/ преподо́бным игу́меном Киприа́ном наставля́емь,/ и от него́ а́нгельскому о́бразу сподо́бился еси́,/ и, мно́гим добродете́льми о́браз быв,/ ду́шу и ум от страсте́й очи́стил еси́,/ те́мже мо́лим тя:/ моли́, святи́телю, спасти́ся душа́м на́шим.

Суде́м Бо́жиим/ умоле́н быв вели́ким кня́зем Михаи́лом Тверски́м/ на архиере́йский прест о́л епи́скопства,/ и отце́м твои́м Киприа́ном, митрополи́том всея́ Росси́и,/ поста́влен был еси́ Це́ркви Бо́жии па́стырь и́стинен,/ и без ле́ности кня́зя и лю́ди посту́ и ми́лостыни научи́л еси́,/ еретики́ же, я́ко во́лки, отогна́л еси́,/ си́рым и вдови́цам я́ко оте́ц/ и в напа́стех гото́вейший засту́пник и уте́шитель те́плый был еси́,/ моли́ Спа́са всех, святи́телю Арсе́ние, непреста́нно/ о всех чту́щих тя,/ спасти́ и просвети́ти ду́ши на́ша.

Егда́ Божественное наи́тие на́йде на тя, святи́телю, / тогда́, мирска́я возненави́дев, / в Печёрский монасты́рь пришёл еси́, / и, та́мо и́го Христо́во на себе́ взем, / преподо́бным отцём Анто́нию и Феодо́сию во всем после́довал еси́, / и подо́бник им во всем был еси́, / отону́дуже и о́браз мно́гим воздержа́нием и моли́твами бы́ти сподо́бился еси́. / Те́мже мо́лим тя: / моли́, святи́телю Арсе́ние, / спасти́ и просвети́ти ду́ши на́ша.

Сла́ва, глас 8:

Всяк град и страна́ / да почуди́тся ны́не о пресла́вных вели́чиих Бо́га на́шего, / и всяка уста́ да подви́жутся на похвале́ние Христа́ Бо́га, / я́ко в после́дняя времена́ и ро́ды / такова́ нам произведе́ светильника, вели́каго святи́теля, / присноблаже́ннаго Арсе́ния. / Те́мже вопие́м ему́: / ра́дуйся, упасы́й Христо́ву Це́рковь и лю́ди своя́, / и́хже ра́ди ны́не на Небесе́х в весе́лии водворя́ешися; / ра́дуйся и ты, Богохрани́мый гра́де Тверь, / я́ко такова́ име́л еси́ в себе́ пожи́вшаго святи́теля; / весели́теся и вы, лю́дие сего́ гра́да, / я́ко такова́ святи́теля и учи́теля сподо́бистеся прия́ти; / ра́дуйся, Бо́жия Ма́тере це́рковь, / я́ко люби́мый тобо́ю в тебе́ почи́л есть, Богому́дрый Арсе́ний. / Но, о Богоблаже́нный о́тче, / непреста́нно моли́ся о ста́де свое́м, / и́же ве́рою чту́щих всечестно́е твое́ пренесе́ние.

И ны́не, Богоро́дичен: Царь Небе́сный:

Вход. Проки́мен дне. И чте́ния 3 святи́тельская *(зри страницы 114—116).*

На литии́ стихи́ры, глас 5:

Ра́дуйся, святи́телем пра́вило, / Це́ркви непоколеби́мое утвержде́ние, / сла́во правосла́вным, чуде́с исто́чниче, / любве́ струе́ неистоща́имая, / свети́льниче многосве́тлый, / духо́вный орга́не, у́ме Божественный, / кро́ткий и незло́бивый / и кро́тостию и́стинною украша́емый, / челове́че Небе́сный, земны́й а́нгеле, / винограда Христо́ва де́лателю, / Госпо́день дру́же бли́жний, / Того́ моли́, Тому́ помоли́ся, святи́телю, / пода́ти тя чту́щим ве́лию ми́лость.

Кро́ток и насле́дник земли́ кро́тких / ты вои́стинну яви́лся еси́, / святи́телю Арсе́ние, отце́м сла́во, / це́рковь пречу́дну Богома́тери воздви́гл еси́ / и Боже́ственным уче́нием ве́рныя просвети́л еси́, / и веле́ние Боже́ственное всем уясни́л еси́ и показа́л еси́, / и спасе́нная возне́с ду́хом, / вся же правосла́вныя просве́щь ясне́йше, / еди́но сла́вити Сло́во, я́ко вои́стинну Единосу́щное Отцу́ и Собезнача́льное, / подаю́ща ми́рови ве́лию ми́лость.

Стра́сти умертви́л еси́ плотски́я, / ме́ртва му́жа тридне́вна из гро́ба благода́тию Бо́жиею воскреси́л еси́ / и вра́жие стремле́ние моли́твами твои́ми обузда́л еси́, святи́телю, / бе́сныя и разсла́бленныя исцеля́еши, / Го́споду тя пресла́вно прославля́ющу, / те́мже велегла́сно твою́ па́мять прославля́ем / и пренесе́ние моще́й твои́х, / свяще́нную ра́ку почита́ем, / из нея́же истека́ет исцеле́ний Боже́ственная река́, / подаю́щи ве́лию ми́лость.

Сла́ва, глас 8:

Прииди́те, и́ноческая мно́жества, днесь, / псало́мская пе́ния, я́ко цве́ты духо́вныя, принесе́м / вои́стинну и́ноком бы́вшему удобре́ние, / преподо́бным сожи́телю, / его́же хва́ляще, си́це рцем: / ра́дуйся, свети́льниче многосве́тлый, / возводя́ ко Христу́ и́нок мно́жество; / ра́дуйся, гра́ду на́шему Твери́ похвало́ и утвержде́ние, / и всем ве́рным благоути́шное приста́нище, / и исцеле́ние боля́щим во гресе́х, / на Боже́ственное тех возвыша́я раче́ние; / его́же пречестно́е и свято́е днесь пренесе́ние пра́зднующе / и А́нгелом гове́йную обстоя́ще ра́ку, любе́зно облобыза́ем, глаго́люще: / святи́телю Арсе́ние, о́тче наш, / моли́, про́сим тя, получи́ти твои́ми моли́твами ми́рови мир / и душа́м на́шим дарова́ти ве́лию ми́лость.

И ны́не, Богоро́дичен.

На стихо́вне стихи́ры, глас 4.

Подо́бен: Я́ко до́бля:

Я́ко звезда́ многосве́тлая / Христа́, Со́лнца Незаходи́маго, / заря́ми твои́х доброде́телей всех просвеща́еши, / блиста́нием чуде́с вся концы́ озаря́-

еши,/ Богоблаже́нне и Богому́дре о́тче Арсе́ние,/ и́же ве́рою чту́щих святу́ю па́мять твою́/ и честно́е обре́тение мощей твои́х/ в пе́снех све́тло почита́ющих.

Стих: Уста́ моя́ возглаго́лют прему́дрость/ и поуче́ние се́рдца моего́ ра́зум.

Яко свети́льник многосве́тлый/ и боля́щим врач преизря́дный,/ и́ноком па́стырь доброразсу́дный показа́лся еси́,/ оте́честву на́шему ору́жие спасе́ния и на враги́ побе́да,/ и всей ру́сстей земли́ удобре́ние,/ и моле́бник ве́рен о всех,/ и́же ве́рою и́мя твое́, Арсе́ние, призыва́ющих/ и любо́вию пра́зднующих пренесе́ние честны́х мощей твои́х.

Стих: Свяще́нницы Твои́ облеку́тся в пра́вду,/ и преподо́бнии Твои́ возра́дуются.

Яко цвет благово́нен и кади́ло благоуха́ния/ и я́ко Боже́ственная мироположница,/ воню́ масте́й твои́х во вся страны́ испуща́еши/ и мо́лниями чуде́с твои́х лю́ди христоимени́тыя просвеща́еши,/ и́же ве́рою соверша́ющих свяще́нную па́мять твою́,/ преподо́бне и всеблаже́нне Арсе́ние.

Сла́ва, глас 2:

Святи́телем Боже́ственный сосу́д, о́тче преподо́бне Арсе́ние му́дре,/ в добродете́лех ты показа́лся еси́,/ це́ркви мно́ги воздви́гл еси́,/ и оби́тель Пречи́стей Богома́тери пречу́дну устро́ил еси́,/ и ересе́м нача́тки изгна́л еси́,/ и, от о́браза твоего́ святу́ю твою́ панаги́ю,/ ю́же ты жив на себе́ носи́л еси́,/ хотя́щу покра́сти и обруга́ти диа́кону,/ Бо́жиею си́лою неви́димою возброни́л еси́,/ и от ра́ки святы́я твоея́ того́ на зе́млю низве́ргл еси́,/ не́ма и дря́хла устро́ил еси́,/ и́же тобо́ю и исцеле́ние прия́т;/ те́мже, чудоде́йствуяй де́лом и сло́вом,/ Спа́са моли́ о нас, святи́телю,/ всех ви́димых и неви́димых ко́зней вра́жиих изба́витися/ и спасти́ся душа́м на́шим.

И ны́не, Богоро́дичен: О, чудесе́ но́ваго:

По Ны́не отпуща́еши: тропа́рь, глас 1:

Б оже́ственною свы́ше просвети́вся благода́тию, святи́телю,/ и мно́гим терпе́нием во вре́менней жи́зни по́двиг соверши́л еси́./ Те́мже источа́еши

чуде́с благода́ть/ и́же с ве́рою приходя́щим к честне́й ра́це моще́й твои́х, Арсе́ние преблаже́нне./ Мы же вопие́м ти:/ сла́ва Да́вшему ти кре́пость,/ сла́ва Венча́вшему тя,/ сла́ва Де́йствующему тобо́ю всем исцеле́ния.

НА У́ТРЕНИ

На Бог Госпо́дь: тропа́рь святи́теля, два́жды. Сла́ва, и ны́не, Богоро́дичен.

По 1-м стихосло́вии седа́лен, глас 3.

Подо́бен: Красоте́ де́вства:

Я́ко безпло́тен, святи́телю, на земли́ пожи́л еси́/ и превознося́щагося врага́ смири́л еси́ вы́ю./ Те́мже ны́не с невеще́ственными во́инствы водворя́яся, блаже́нне,/ и Небе́снаго блаже́нства наслажда́яся,/ помина́й и нас, пра́зднующих свято́е твое́ пренесе́ние днесь,/ да вси ра́достными гла́сы возвели́чим Го́спода на́шего Иису́са Христа́,/ И́же тя одарова́вшаго чудесы́ исцеле́ний.

Сла́ва, и ны́не, Богоро́дичен:

Боже́ственная была́ еси́ сень Сло́ва, Еди́на Пречи́стая Де́во,/ чистото́ю А́нгелы превосходя́щая,/ мене́, па́че всех персть бы́вшаго, оскверне́на плотски́ми прегреше́нии,/ очи́сти Твои́ми моли́твами,/ Боже́ственными вода́ми омыва́ющи и подаю́щи, Чи́стая, ве́лию ми́лость.

По 2-м стихосло́вии седа́лен, глас 4.

Подо́бен: Ско́ро предвари́:

Благоче́стно пожи́л еси́ во святи́тельстве/ и, благоче́стно крест свой взем, Христу́ после́довал еси́,/ воздержа́нием плотска́я мудрова́ния умертви́л еси́/ и на ле́ствицу доброде́телей возше́л еси́, и Влады́ку Христа́ возвели́чил еси́,/ и Пречи́стей Его́ Ма́тери храм пречу́ден воздви́гл еси́,/ в не́мже честны́я твоя́ мо́щи источа́ют исцеле́ния безчи́сленная/ с ве́рою притека́ющим, о́тче наш святи́телю Арсе́ние всече́стне.

Сла́ва, и ны́не, Богоро́дичен:

Де́во Всенепоро́чная, Пресу́щественнаго Бо́га ро́ждшая челове́ком,/ со преподо́бным Того́ непре-

ста́нно моли́ о нас,/ согреше́нием оставле́ние и жития́ исправле́ние нам пре́жде конца́ дарова́ти,/ ве́рою пою́щим Тя по до́лгу, Еди́на Всепе́тая.

По полиеле́и седа́лен, глас 8.

Подо́бен: Прему́дрости:

Ца́рствовавый над страстьми́ плотски́ми/ и а́нгелом подо́бно житие́ име́вый,/ и́нок мно́жества просвети́л еси́, преподо́бне, во оби́тели твое́й,/ в Трие́х Ипоста́сех Еди́наго Бо́га сла́вити научи́л еси́/ и с ве́рою притека́ющим к честне́й ра́це моще́й твои́х источа́еши исцеле́ния./ О́тче свяще́-телю Арсе́ние, Христа́ Бо́га моли́/ согреше́ний оставле́ние дарова́ти/ чту́щим всечестно́е твое́ пренесе́ние.

Сла́ва, и ны́не, Богоро́дичен:

Небе́сную дверь и ковче́г,/ всесвяту́ю го́ру, све́тлый о́блак,/ воспои́м Мари́ю, неопали́мую купину́, слове́сный рай,/ Е́вино воззва́ние, вселе́н-ней всей вели́кий сосу́д,/ я́ко спасе́ние в нем соде́лася ми́рови и оставле́ние дре́вних согреше́-ний./ Ейже усе́рдно возопии́м:/ моли́ Христа́ Бо́га согреше́нием оставле́ние дарова́ти/ благоче́стно покланя́ющимся пресвято́му рождеству́ Твоему́.

Та́же степе́нна, 1-й антифо́н 4-го гла́са. Проки́-мен, глас 4: Свяще́нницы Твои́ облеку́тся в пра́в-ду,/ и преподо́бнии Твои́ возра́дуются. **Стих:** Помяни́, Го́споди, Дави́да и всю кро́тость его́. **Вся́кое дыха́ние: Ева́нгелие от Иоа́нна, зача́ло 36.**

По 50-м псалме́ стихи́ра, глас 8:

Егда́, блаже́нне, к Боже́ственному жела́нию ум вери́л еси́,/ тогда́ оста́вил еси́ до́лу влеку́щая мудрова́ния,/ и равноа́нгельно во оби́тели Пече́р-стей пожи́л еси́,/ и преподо́бных оте́ц Анто́ния и Феодо́сия житию́ после́довал еси́;/ и егда́ сподо́би тя Бог свяще́нный престо́л прия́ти,/ тогда́ та́мо и хра́мы пречу́дны Пречи́стыя и преподо́бных оте́ц воздви́гл еси́,/ и оби́тель, я́ко град, сотвори́л еси́,/ в не́йже и ста́до и́нок собра́л еси́;/ и ны́не, свяще́нному Арсе́ние, предстоя́ Престо́лу Влады́ки всех,/ испроси́ мир ми́рови,/ стране́ на́шей утвержде́ние/ и спасе́ние душа́м на́шим.

Кано́н Богоро́дице со ирмосо́м на 6 и свяще́нию Арсе́нию на 8, глас 2, его́же краегране́сие си́це есть: Арсе́ния похвали́ти ра́зума да́руй ми, Бо́же мой.

Песнь 1

Ирмо́с: *Во глубине́ постла́ иногда́/ фараони́тское всево́инство преоруже́нная си́ла,/ воплоща́шееся же Сло́во всезло́бный грех потреби́ло есть:/ препрослáвленный Госпо́дь слáвно бо прослáвися.*

Кро́тких зе́млю дости́гл еси́, о́тче,/ я́ко кро́ток, и ми́лостив, и чист быв,/ настоя́щую се́рдцу моему́ укроти́ бу́рю,/ я́ко да в тишине́ Боже́ственней быв, песнослóвлю тя.

Де́лании Боже́ственными ду́шу, о́тче, очи́стив,/ богови́ден, Арсе́ние, был еси́,/ Боже́ственнаго Ду́ха пресве́тлым обогати́лся еси́ сия́нием./ Тем озаря́еши че́стно блажа́щия тя.

От ста́да, я́коже Дави́да, тя прие́м, Содéтель/ слове́сному тя поста́ви ста́ду па́стыря преизря́дна,/ чуде́с све́тлостию облиста́юща и беззло́бием, преподóбне па́стырю, украша́ема.

Богоро́дичен: Пресвята́я Де́во Чи́стая,/ просвети́ и освяти́ помышле́ние и ду́шу мою́, молю́ся,/ о́блак разоря́ющи безу́мия моего́/ и тьму отъе́млющи греховну́ю,/ я́ко да по до́лгу ублажа́ю Тя.

Песнь 3

Ирмо́с: *На ка́мени мя ве́ры утверди́в,/ разшири́л еси́ уста́ моя́ на враги́ моя́,/ возвесели́ бо ся дух мой, внегда́ пе́ти:/ несть свят, я́коже Бог наш,/ и несть пра́веден, па́че Тебе́, Го́споди.*

Ум свой безстра́стием просве́щь,/ Боже́ственным смире́нием украша́емь,/ дарова́ния духóвная прия́л еси́/ отгоня́ти ду́хи и разреша́ти неду́ги ве́рою чту́щим тя, свяще́нию Арсе́ние.

Сокруши́ супоста́ты безбóжныя,/ отжени́ пришéдших во оби́тель твою́, преподóбне Арсе́ние, моле́нием твои́м Спа́су на́шему/ и си́лу их, воружéнную на ны, пога́нскую/ нашéствию покори́ ве́рнаго вóинства на́шего.

Воспои́м вси вели́каго свяще́нию Арсе́ния,/

почти́м засту́пника и утвержде́ние земли́ Росси́йстей и гра́ду Твери́ храни́теля необори́ма, вопию́ще:/ несть свят, я́коже Бог наш,/ и несть пра́веден, па́че Тебе́, Го́споди.

Богоро́дичен: Уврачу́й стру́пы души́ моея́,/ ум мой, омраче́нный уны́нием, Богоневе́стная, озари́, да пою́:/ несть непоро́чны, па́че Тебе́, Влады́чице.

Седа́лен, глас 4.

Подо́бен: Ско́ро предвари́:

Свети́льник присноси́нен яви́лся еси́ ми́рови,/ просвеща́я мо́лниями, Боже́ственными твои́ми словесы́, святи́телю Арсе́ние./ Те́мже, ублажа́юще, свято́е твое́ пренесе́ние днесь ра́достно соверша́ем.

Сла́ва, и ны́не, Богоро́дичен:

Я́ко Де́ву и Еди́ну в жена́х, Тя, без се́мене ро́ждшую Бо́га пло́тию,/ вси ублажа́ем, ро́ди челове́честии,/ Огнь бо всели́ся в Тя Божества́,/ и, я́ко Младе́нца, дои́ши Зижди́теля и Го́спода./ Тем, а́нгельский и челове́ческий род, досто́йно сла́вим пресвято́е рождество́ Твое́ и согла́сно вопие́м Ти:/ моли́ Христа́ Бо́га согреше́ний оставле́ние дарова́ти/ покланя́ющимся ве́рою пресвято́му рождеству́ Твоему́.

Песнь 4

Ирмо́с: *Прише́л еси́ от Де́вы не ходата́й, ни А́нгел,/ но Сам, Го́споди, воплощся,/ и спасл еси́ всего́ мя, челове́ка./ Тем зову́ Ти: сла́ва си́ле Твое́й, Го́споди.*

Умертви́в своя́ плотска́я движе́ния, Богодухнове́нне,/ ме́ртваго из гро́ба воскреси́л еси́ к Бо́гу моли́твами твои́ми./ Те́мже молю́ тя:/ умерщвле́нную мою́ ду́шу, о́тче, оживи́.

Повину́вся ме́ртвый тебе́, о́тче Арсе́ние,/ и сле́зы пролия́ от о́чию, а́ки реку́, у гро́ба твоего́ свята́го,/ прося́ согреше́нием оставле́ние, сего́ ра́ди проще́ние получи́./ Прости́ у́бо и моя́ мно́гая согреше́ния, о́тче.

Сна твои́ма очи́ма и дрема́ния ве́кома не дал еси́,/ до́ндеже обре́л еси́ ме́сто, досто́йно всех

Го́спода,/ е́же очи́стив, досто́йне показа́ то тебе́ жили́ще/ сла́вы Царь и Бог преве́чный.

Богоро́дичен: Проро́цы Твоего́ та́инства глубину́ провозвести́ша недомы́слимую,/ Еди́на бо родила́ еси́, Чи́стая, Недоразумева́емаго,/ воплоще́нна за милосе́рдие неисповеди́мое.

Песнь 5

Ирмо́с: *Просвеще́ние во тьме лежа́щих,/ спасе́ние отча́янных, Христе́, Спа́се мой,/ к Тебе́ у́тренюю, Царю́ ми́ра,/ просвети́ мя сия́нием Твои́м,/ ино́го бо, ра́зве Тебе́, бо́га не зна́ю.*

Река́ и́же в тебе́ дарова́ний/ вся́ко напоя́ет се́рдце,/ всем да́рует бога́тно исцеле́ние,/ всех Бо́гу в сла́ву составля́ет,/ И́же тебе́ просла́вльшаго и чудоде́йствы вся́кими поче́тшаго.

Авраа́мову страннолю́бному о́бразу ты уподо́бився,/ всем хра́ма своего́ вхо́ды отве́рзл еси́,/ всем всяк был еси́,/ утеша́я су́щих в печа́ли, Арсе́ние блаже́нне.

Вели́кий Па́стырь, всех Бог,/ овца́м Свои́м слове́сным тя, блаже́нне, показа́ па́стыря и учи́теля./ Сего́ ра́ди и мя, заблуди́вшеся овча́,/ на гора́х поги́бельных взыщи́.

Богоро́дичен: Ми́ро Тя имену́ем, Пречи́стая,/ я́ко ро́ждши Бо́га пло́тию,/ источа́ющa благода́тное ми́ро всем притека́ющим под кров Твой.

Песнь 6

Ирмо́с: *В бе́здне грехо́вней валя́ясь,/ неизсле́дную милосе́рдия Твоего́ призыва́ю бе́здну:/ от тли, Бо́же, мя возведи́.*

Житие́ твое́ целому́дрено, священноявле́нне, соверши́в,/ пра́вдою украси́вся и му́жеством смы́сла,/ добродете́льным сочета́л еси́ себе́, блаже́нне Арсе́ние.

Храни́ град твой, свяити́телю Арсе́ние,/ от безбо́жных и чужеве́рных нахожде́ний, междоусо́бныя ра́ти,/ моля́ся непреста́нно Влады́це Христу́ о ста́де своем.

Ты у́бо и по сме́рти, я́ко жив еси́, чудоде́еши немы́м и разсла́бленным/ и бе́сным даеши исцеле́-

ние Божéственною благодáтию./ Речéбо Господь:/ прославля́ющаго Мя прослáвлю.

Богоро́дичен: Превы́шши былá еси́ Небéсных сил, зачéнши Слóво Бóжие Неизречéнное,/ И́же всяческая соверши́ и от Отцá прéжде век роди́ся,/ Егóже Ты, Чи́стая, родилá еси́ неизречéнно.

Кондáк, глас 8:

Я́ко богоявлéнная россúйская звездá,/ днесь, сия́я чудесы́,/ яви́лся еси́, святи́телю Арсéние./ Тем непрестáнно моли́ся Христу́ Бóгу о стáде твоéм/ и сохраня́й отéчество твоé, град же и лю́ди,/ и́же вéрою почитáющих честнóе пренесéние твоé/ и к честны́м мощéм твои́м припáдающих со стрáхом и любóвию целу́ющих я́./ Да вси велегláсно зовéм ти:/ рáдуйся, Богому́дре святи́телю Арсéние, óтче наш.

И́кос:

Яви́лся еси́ свети́льник всесвéтлый и во плóти áнгел/ и, я́ко живóтное дрéво рáйское, процвéл еси́ пощéнием, и моли́твами, и вéрою./ Тéмже рáдостно от души́ вси, вку́пе сошéдшеся к рáце мощéй твои́х,/ я́ко слы́шаще же и ви́дяще чудéс мнóжество и истóчник исцелéний неизпиваéмь от нея́,/ чи́стыми сéрдцы и просвещéнными рáзумы,/ я́ко благоухáнно кади́ло, плоды́ добродéтельны от души́ принося́ще,/ рáдующеся, взываéм ти, глаго́люще:/ рáдуйся, óтче, честны́й наш учи́телю,/ я́ко прия́л еси́ трудóв своúх воздая́ние;/ рáдуйся, пáстырю наш дóбрый, и́ноком люби́телю, си́рым и ни́щим подáтелю;/ рáдуйся, бесóвския разруши́вый кóзни;/ рáдуйся, я́ко áнгельския весели́ши чи́ны;/ рáдуйся, высотó боговидéния чи́стая;/ рáдуйся, я́ко узрéл еси́ ли́ки святи́телей;/ рáдуйся, святи́телем изря́дная похвалó;/ рáдуйся, егóже рáди яви́шася чудесá мнóга./ Рáдуйся, Богому́дре Арсéние, óтче наш.

Песнь 7

Ирмóс: *Богопроти́вное велéние беззакóннующаго мучи́теля/ высóк плáмень вознеслó есть./ Христóс же простре́ Богочести́вым отрокóм рóсу*

духо́вную,/ Сый благослове́н и препросла́влен.

Отве́рзи ми две́ри покая́ния, преблаже́нный святи́телю Арсе́ние,/ да омы́ю скве́рну от окая́нныя моея́ души́ и те́ла моего́,/ вся бо чу́вствия приношу́ и со́весть, Бо́гу зовя́:/ оте́ц на́ших Бо́же, благослове́н еси́.

Иму́ще тя те́пла засту́пника, раби́ твои́,/ и сте́ну необори́му гра́ду твоему́ Твери́ и утвержде́ние,/ никогда́ же убои́мся супоста́тных враг,/ но побежда́ем сия́ си́лою Креста́ Боже́ственнаго, от души́ пою́ще:/ оте́ц на́ших Бо́же, благослове́н еси́.

Уста́вы оте́ческия утверди́л еси́, му́дре,/ це́рковь Бо́жия Ма́тере, свяще́нства ле́потами украси́в, сохрани́л еси́/ и уче́нии наказа́л еси́ пе́ти:/ оте́ц на́ших Бо́же, благослове́н еси́.

Богоро́дичен: Спасе́ния приста́нище, Богоро́дице Де́во, Тя иму́ще,/ ны́не жите́йских бед и бу́ри избега́ем,/ к приста́нищу тишины́ Твоея́ прибега́юще и Сы́ну Твоему́ зову́ще:/ оте́ц на́ших Бо́же, благослове́н еси́.

Песнь 8

Ирмо́с: *Пещь иногда́ о́гненная в Вавило́не де́йства разделя́ше,/ Бо́жиим веле́нием халде́и опаля́ющая,/ ве́рныя же ороша́ющая, пою́щия:/ благослови́те, вся дела́ Госпо́дня, Го́спода.*

Дре́вле ты, святи́телю Арсе́ние, ме́ртваго из гро́ба возста́вил еси́;/ о, чудесе́ ужа́сна! о, пресла́вных та́ин! о, благода́ти, ю́же получи́л еси́,/ житие́м украша́емь равноа́нгельным, досточу́дне!

Незло́бив, правди́в, кро́ток же и ми́лостив и непомина́телен злу был еси́,/ любо́вен, страннолю́бец, святи́тель свяще́нен, му́дростию укра́шен, преподо́бне, правосла́вия./ Те́мже тя ве́рою почита́ем.

Паде́ безбо́жный ва́рвар,/ о́браз твой святы́й, наши́тый на плащани́це, хотя́ обруга́ти и достоя́ние твое́ озло́бити,/ но в посме́х у́бо и в поруга́ние бысть,/ паде́ния своего́ пла́чася./ Мы же пренесе́ние моще́й твои́х ра́достно почита́ем.

Богоро́дичен: Всего́ мя отпа́дша, Богоро́дице Де́во, и сокруши́вша е́же по о́бразу, Чи́стая,/ Бог, И́же из Тебе́ рожде́йся, Своего́ созда́ния не

отри́ну, но Тобо́ю всего́ мя обнови́./ Его́же ра́ди Тебе́, вину́ спасе́ния на́шего, вся тварь воспева́ет, зову́щи:/ благослове́нна Ты в жена́х, Пренепоро́чная Влады́чице.

Песнь 9

Ирмо́с: ***Безнача́льна Роди́теля Сын, Бог и Го́споди,/ воплоще́ся от Де́вы, нам яви́ся,/ омраче́нная просвети́ти, собра́ти расточе́нная./ Тем Всепе́тую Богоро́дицу велича́ем.***

Вельми́ ра́дуется о тебе́ це́рковь Ма́тере Бо́жия, свяще́телю Арсе́ние,/ и при́сный град твой Тверь,/ помо́щника тя и засту́пника име́я./ Я́ко везде́ чудесы́ свои́ми осия́ваеши, моли́тву творя́ за ны к Бо́гу,/ да изба́вит от безбо́жных враг нас, Его́ велича́ющих.

Я́ко блудни́ца, и разбо́йник, и мыта́рь вопию́ Ти от се́рдца:/ согреши́х, прости́ мне, Влады́ко, мно́гая моя́ согреше́ния/ и изба́ви мя от вся́каго гне́ва Твоего́ свяще́теля Арсе́ния моле́нием./ Я́ко да непреста́нно Тя велича́ю.

Сла́ву твою́ воспе́ти по досто́инству невозмо́жно,/ чудеса́ бо мно́га и исцеле́ния безчи́сленна незави́стно подае́ши/ с те́плою ве́рою приходя́щим к тебе́, свяще́телю Арсе́ние,/ похвало́ земли́ на́шея.

Богоро́дичен: Мари́е, Пречи́стая Влады́чице,/ оскверне́нное се́рдце мое́ с душе́ю мольба́ми Твои́ми просвети́/ и жи́зни ве́чныя сподо́би мя,/ не помина́й мои́х безчи́сленных зол,/ Сы́на Твоего́ и Бо́га моля́щи за мя, окая́ннаго,/ и певцы́ Твоя́ сохрани́, Пречи́стая.

Свети́лен:

Слы́шана бысть во всех страна́х превели́кая твоя́ добродете́ль и чудеса́, свяще́телю Арсе́ние,/ отвсю́ду бо стека́хуся лю́дие ви́дети твое́ свято́е пренесе́ние,/ жела́юще наслади́тися торжества́ твоего́, а́ки дневна́го.

Сла́ва, и ны́не, Богоро́дичен:

Ю́же дре́вле провозвести́ша проро́ческий собо́р,/ ру́чку, и жезл, и скрижа́ль, и несеко́мую

го́ру,/ Мари́ю Богоотрокови́цу ве́рно похва́лим днесь, с Гаврии́лом зову́ще:/ ра́дуйся, Обра́дованная.

На хвали́тех стихи́ры, глас 8.

Подо́бен: О, пресла́внаго чудесе́:

О, пресла́внаго чудесе́!/ Сия́нием Ду́ха Пресвята́го просве́щся,/ Арсе́ние Богому́дре,/ по твое́м е́же к Бо́гу отше́ствии,/ во оби́тели твое́й ме́ртваго тридне́внаго/ из гро́ба я́ко от сна воскреси́л еси́/ и моли́твами твои́ми здра́ва сего́ сотвори́л еси́,/ он же припаде́ ко гро́бу твоему́ свято́му,/ со слеза́ми вопия́ше ти:/ моли́ спасти́ся душа́м на́шим.

О, ка́ко возмо́жем похвали́ти тя,/ ви́дяще пресла́вная твоя́ чудеса́,/ святи́телю Арсе́ние?/ Пода́ши бо разли́чная исцеле́ния/ не то́кмо приходя́щим к ра́це моще́й твои́х,/ но и в да́льних страна́х призыва́ющим тя с ве́рою,/ и во оби́тели у́бо твое́й разсла́бленному и немо́му кли́рику/ исцеле́ние вско́ре дарова́л еси́./ Сего́ ра́ди хва́льно и́мя твое́,/ моли́ спасти́ся душа́м на́шим.

О, пресла́вных чуде́с Бо́жия милосе́рдия!/ Озари́ бо нас Свои́м уго́дником, святи́телем Арсе́нием:/ в после́дних сих днех ра́ка его́ подае́т исцеле́ния,/ слепы́м прозре́ние и хромы́м хожде́ние,/ разсла́бленным востягнове́ние,/ и бе́сы от челове́к прогоня́ет,/ и от вся́ких бед избавля́ет с ве́рою приходя́щих,/ но моли́ся Го́сподеви, святи́телю Арсе́ние,/ спасти́ся душа́м на́шим.

Сла́ва, глас 6:

Преподо́бне о́тче, святи́телю прехва́льне Арсе́ние,/ апо́стольскаго уче́ния быв испо́лненный/ и Боже́ственнаго Ду́ха жили́ще/ добродете́льнаго ра́ди жития́ показа́выйся,/ ты церко́вныя во́лки уче́нии отгна́л еси́/ и правосла́вных ве́ру уясни́л еси́,/ столп яви́лся еси́ благоче́стия и побо́рник и́стины./ Те́мже и, чудоде́йствуяй в конце́х,/ ме́ртваго к вопроше́нию воздви́гл еси́/ и бе́сы от челове́к прогна́л еси́,/ но, отце́м сла́во и преподо́бным похвале́ние,/ моли́ спасти́ся душа́м на́шим.

На Литурги́и слу́жба вся святи́телю.

Моли́тва

Прѝзри от Го́рних высо́т, святи́телю о́тче Арсе́ние, на нас, смире́нных и гре́шных, во умиле́нии душ и серде́ц к тебе́ прибега́ющих, ве́рою кре́пкою на тя упова́ющих, любо́вию нелицеме́рною прося́щих у тебе́ заступле́ния. Тебе́ бо моли́твенника благоприя́тнаго ве́мы ко Всеми́лостивому Бо́гу. Проле́й о нас твоя́ святы́я моли́твы и умоли́ Человеколю́бца Го́спода не погуби́ти нас со беззако́нии на́шими, но обрати́ти нас к покая́нию и исправле́нию, да про́чее вре́мя жития́ на́шего земна́го не в рабо́те греху́ и страсте́м, но в де́лании за́поведей Его́ святы́х и в благоче́стии провожда́ем и со благо́ю наде́ждею дости́гнем конча́ины на́шея. В час же сме́ртный наипа́че яви́ся нам, о́тче, засту́пник благи́й, ускори́ тогда́ на моли́тву о нас, безпомо́щных, и помози́ нам со прича́стием Та́инств Божественных ми́рную и благу́ю конча́ину улучи́ти, гро́зная мыта́рства возду́шная безбе́дно прейти́ и унасле́довати Го́рнее Ца́рство. Ей, святи́телю Бо́жий, не пре́зри нас и не посрами́ упова́ния на́шего, но бу́ди о нас предста́тель немо́лчный к Бо́гу. Па́стырю наш до́брый, упаси́ нас бо́дренными твои́ми моли́твами и сохрани́ ненаве́тны от вся́каго зла, да сла́вим неизрече́нное человеколю́бие Бо́га на́шего, Отца́ и Сы́на и Свята́го Ду́ха, и твое́ оте́ческое заступле́ние, во ве́ки веко́в. Ами́нь.

Святитель Арсений, епископ Тверской. Достоверных сведений о времени и месте рождения святителя Арсения и о его родителях не сохранилось. Ни летописи, ни служба и канон 1483 года, ни приписка к церковному Уставу, то есть источники, наиболее близкие ко времени жизни святителя, не упоминают о его происхождении. Однако большинство исследователей, подобно составителю жития 1764 года архимандриту Макарию, следуют тексту Пролога, повествующего о тверском происхождении святителя Арсения, родившегося в семье благочестивых и благородных родителей, заботившихся о христианском воспитании своего сына.

После кончины родителей святитель Арсений роздал доставшееся ему имущество и еще совсем в юном возрасте принял монашеский постриг в Киево-Печерском монастыре. Здесь «он возрадовался духом, нашедши иноков, которые сияли добродетелями, как звезды на тверди небесной...». Будущий святитель отличался строгим исполнением монашеских обетов, прекрасным знанием церковного устава, начитанностью в Священном Писании и трудолюбием, чем и обратил на себя внимание митрополита

Киевского Киприана (1380—1382), который рукоположил его в сан диакона.

До приезда в Тверь с митрополитом Киприаном в 1390 году, когда летописные источники сообщают первые сведения о святителе Арсении, по всей вероятности, он исполнял обязанности секретаря, сопровождая святителя Киприана в поездках и, очевидно, управлял делами Митрополии во время отсутствия святителя.

В феврале 1389 года Патриарх Константинопольский Антоний после многолетних нестроений, сопряженных с Русской митрополичьей кафедрой, принял решение, «чтобы митрополитом Киевским и всея Руси был и именовался кир Киприан ... как настоящий архиерей всея Руси». Через три месяца скончался благоверный великий князь Димитрий Донской (память 19 мая). Его наследник Василий Димитриевич согласился принять митрополита Киприана в Москву. Святитель Киприан прибыл в Москву на Крестопоклонной неделе Великого поста и был с почестями встречен великим князем. Вместе с ним прибыл и его архидиакон Арсений.

Вскоре митрополит Киприан отбыл в Тверь по приглашению великого князя Михаила Александровича для суда над епископом Евфимием Висленем. Митрополит прибыл в Тверь 3 июля 1390 года в сопровождении апокриссиариев Патриарха Константинопольского митрополитов Андрианопольского Матфея и Гангского Никандра и русских епископов Смоленского Михаила и Пермского Стефана. Несомненно, что с митрополитом Киприаном приехал и архидиакон Арсений.

Летописи подробно сообщают о торжественной встрече, оказанной митрополиту великим князем Тверским Михаилом Александровичем.

Святитель Киприан старался действовать в отношении Тверского епископа беспристрастно, но оказался не в состоянии водворить мир между князем и Преосвященным Евфимием. Он был вынужден сместить Евфимия с епископской кафедры и назначить на освободившееся место архидиакона Арсения. Однако святитель Арсений не хотел оставаться в Твери,

«виде бо там вражду и брань многу и смутися и ужасеся». Очевидно, кроме противников Евфимия в Твери были его единомышленники, вносившие в дело еще большие раздоры. Беспокоило святителя Арсения и общее недоверие тверитян к своему архипастырю.

После суда над Евфимием митрополит Киприан и святой Арсений, возвратились в Москву: «Того же лета Киприан митрополит Киевский и всеа Руси возвратися на Москву, взем с собою изо Твери и Еуфимья владыку Висленя Тверскаго, и повеле ему в своем монастыри митрополиче жити у святаго Чюда внутрь града Москвы»,— сообщает летописец. Через два года Евфимий скончался в Чудовом монастыре и был погребен за алтарем монастырской церкви.

Тверская кафедра не могла долго оставаться без епископа. Поэтому «того же лета князь велики Михайло Александрович присла с челобитьем боар своих к Киприану митрополиту всеа Руси, зовя его к себе во Тферь», для поставления во епископы Арсения, которого так полюбили князь и все тверитяне.

В начале августа, «о Спасове

дни», святители Киприан и Арсений, сопровождаемые архиереями, уже бывшими в Твери с первой миссией Московского Предстоятеля, а также епископами Рязанским Иеремией и Звенигородским Даниилом, приехали в город. «... И возрадовася князь велики о пришествии митрополиче», а с ним и все жители, и просили Арсения принять пастырский жезл. Святитель Арсений по смирению и любви к уединению долго отрекался от столь высокого сана. Его продолжали огорчать беспорядки — последствия конфликта между князем и епископом Евфимием: «И едва умолиша протодьякона Арсениа митрополичя быти епископом в Тфери, боашебося вражды и многих браней». И только под угрозой отлучения от Церкви за неподчинение воле Собора святой Арсений согласился и был возведен на архиерейский престол. Епископскую хиротонию в Спасо-Преображенском соборе города Твери совершили 15 августа 1390 года три митрополита и четыре епископа.

Начало архиерейского служения епископа Арсения — великого молитвенника и миротворца — было посвящено прекращению нестроений и раздоров в Тверском княжестве и утверждению согласия, любви и единомыслия в вверенной ему пастве. Одной из ярких сторон пастырского служения святителя была проповедь Евангелия. Святитель Арсений был неусыпный проповедник слова Божия. В каждое священнодействие предлагал он народу какое-либо поучение, и не только в храме, но и в своем доме. Во время бесед никого не отпускал без наставления или утешения.

Немаловажное значение епископ Тверской оказывал на ход общецерковных дел. В 1396 году святитель Арсений прибыл в Москву на поставление епископа Ростовского Григория. В 1401 году он присутствовал среди девяти архиереев на Московском Соборе, осудившем архиепископа Новгородского Иоанна и епископа Луцкого Савву. В третий раз в 1403 году святитель Арсений посетил Москву в связи с совещанием по делам церковного управления.

Особую заботу проявлял святитель Арсений о построении новых и реставрации старых храмов. В период его епископства каменное зодчество Твери приобрело широкий размах и художественную значительность. Исследования последних десятилетий свидетельствуют о разнообразии архитектурных форм, использовавшихся тверскими зодчими в этот период; применение белокаменной кладки, украшение фасадов созвучны выдающимся владимиро-суздальским памятникам церковного зодчества XII—XIII столетий.

В 1391 году, вскоре после начала архипастырского служения святителя Арсения, в Твери закончилось сооружение надвратной церкви во имя святителя Василия Великого. Тверской князь Михаил Александрович, получив в удел от своего отца город Микулин, окружил его укреплениями и построил на левом берегу реки Шоши каменный собор во имя Архистратига Михаила, который был освящен святителем Арсением в 1398 году.

С 90-х годов XIV века расширилось строительство в Старице — втором после Твери города княжества. По благословению святителя Арсения здесь были сооружены собор во имя Архистратига Михаила и храм во имя святителя Николая Чудотворца.

При святителе Арсении был обновлен кафедральный Спасо-Преображенский собор — место его епископского служения. Как отмечают письменные источники, основательный ремонт Преображенского собора явился немаловажным событием для современников. В 1407 году была сооружена восьмигранная соборная колокольня.

Несомненно также участие святителя Арсения в основании в 1397—1398 годах Тверского Саввина монастыря — одного из центров русско-афонских связей. Взаимосвязь этой обители с Афоном осуществлялась благодаря близости святителя Арсения с митрополитом Киприаном. Известно, что в Великой Лавре святого Афанасия находилась большая группа тверских книжников из Саввина монастыря, сотрудничавших с афонскими писцами и переводчиками.

Не забывал святитель Арсений и Киево-Печерской Лавры, где было положено начало его иноческим подвигам. В память о киевских святынях

епископ Арсений основал в 1394 году на берегу реки Тьмаки, в четырех верстах от Твери, мужской Желтиков монастырь. Через десять лет он заложил в Желтиковой обители каменный собор в честь Успения Пресвятой Богородицы, как напоминание о главном храме Киево-Печерской Лавры.

В 1406 году по благословению святителя Арсения в стенах Желтикова монастыря положено начало созданию древнейшей из известных редакций Киево-Печерского Патерика, получившей название Арсеньевской. Составитель редакции использовал основную редакцию Патерика, дополнив ее новыми статьями — Житием преподобного Феодосия, Похвалой святому Феодосию и Сказанием о начале Печерского монастыря.

По всей видимости, в той же обители был создан летописный свод, задуманный и составленный самим святителем Арсением в последний год его жизни — в 1409 году.

Продолжали сохраняться и близкие отношения святителя Арсения с митрополитом Киприаном. Московский митрополит присылал в Тверь «Лествицу», написанную им самим еще в Константинополе. В 1402 году по желанию епископа Арсения с нее был сделан список. Расцвет духовной культуры Твери в этот период был прямым следствием ревностного архипастырского служения святителя Арсения — одного из образованнейших людей своего времени.

Помня о приближающейся кончине, святой Арсений обтесал себе гроб из большого белого камня, из другого камня он сделал крышку. Гроб этот святитель поставил в своей келлии, чтобы постоянно иметь его пред глазами и видеть предел своей жизни.

Вот что повествует Никоновский летописец о кончине святителя Арсения: в четверг Соборной недели Великого поста, 28 февраля 1409 года, святой Арсений «поболе главою, и в полунощи словесный арган, умолкну и затворися, и слово, и глас». 1 марта святитель пригласил к себе князя Тверского Иоанна Михайловича с семьей, игумена Желтикова монастыря, духовенство и некоторых бояр; святитель Арсений исповедался, приобщился Святых Таин и после совершения над ним таинства Елеосвящения благословил всех к нему пришедших. В субботу, 2 марта, в четвертом часу утра святой архипастырь «дух предаде Господеви, и бысть плач и вопль мног»; погребли его «со псалмы и песньми надгробными» в Желтиковой обители, в притворе правого придела Нерукотворного Образа церкви Успения Пресвятой Богородицы.

Великим молитвенником и заступником тверитян был святитель Арсений во время своей земной жизни. Еще больше возросла слава Тверского епископа после его кончины — у гроба со святыми мощами епископа Арсения стали происходить многие чудеса. В 1483 году при епископе Тверском Вассиане мощи святителя Арсения были обретены нетленными, святителю было установлено местное празднование, тогда же инок Феодосий написал житие святого Арсения и составил ему службу. В 1547 году по инициативе епископа Тверского Акакия на Московском Соборе было подтверждено почитание святителя. В 1655 году Святейший Патриарх Никон по просьбе архиепископа Тверского Лаврентия прислал в Тверь деревянную гробницу святителя Московского Филиппа, в которую из каменного гроба были переложены мощи святителя Арсения.

Литература

1. Платон, архимандрит. Историческое и статистическое описание Тверского Успенского Желтикова монастыря, с присовокуплением Жития святого основателя оного, святителя Арсения, епископа Тверского. Тверь, 1852.

2. Борзаковский В. С. История Тверского княжества. СПб., 1876.

3. Виноградов И. Святитель Арсений, епископ Тверской. Тверь, 1909.

4. Колосов В. И. Родина святителя Арсения, епископа Тверского.— Тверские епархиальные ведомости, 1909, № 3—4.

5. Святитель и чудотворец Арсений, епископ Тверской. 4-е изд. М., 1900.

5. Тверской патерик. Казань, 1907.

Святи́теля Ювена́лия, Патриа́рха Иерусали́мскаго

Тропа́рь, глас 4:

Бра́та Бо́жия на престо́ле архиере́йства прее́мниче,/ свята́го гра́да Иерусали́ма иера́рше достохва́льне,/ с богому́дрыми отцы́ в Халкидо́не изъясни́л еси́ воплоще́ние Сы́на Бо́жия,/ прише́дшаго мир обнови́ти и обожи́ти вся челове́ки,/ в Це́ркви Его́ с Ним сочета́вшияся,/ святи́телю о́тче Ювена́лие,/ предстоя́ ны́не во Ца́рствии Отца́ све́тов,/ о почита́ющих тя любо́вию моли́ся,/ да мир и ми́лость Спа́сова бу́дет с на́ми.

Святитель Иувеналий (Ювеналий), Патриарх Иерусалимский, занимал престол Святого Града с 420 по 458 год. В это время мир озаряли великие светильники Церкви: преподобные Евфимий Великий (†473; память 20 января), Симеон Столпник (†459; память 1 сентября), Герасим Иорданский (†475; память 4 марта) и многие другие.

Святитель Ювеналий был другом и собеседником преподобного Евфимия Великого. В период его первосвятительства Восточная Церковь была волнуема опасными лжеучениями, против которых он ополчился с архипастырской ревностью. В 431 году в городе Ефесе был созван III Вселенский Собор, осудивший ересь Нестория и его последователей, восставших против православного исповедания Божественной природы Иисуса Христа. На Соборе председательствовал святитель Кирилл, Патриарх Александрийский (†444; память 9 июня), и в числе его единомышленников был святой Патриарх Ювеналий. В 451 году в городе Халкидоне собрался IV Вселенский Собор для обличения новой ереси — евтихианской (монофизитской), лжеучители которой утверждали, будто человеческая природа во Христе была полностью поглощена Божественной. Святые отцы, среди которых был святитель Ювеналий, осудив ересь Евтихия, утвердили православное исповедание о соединении в Господе Иисусе Христе обоих естеств — Божеского и человеческого — нераздельно и неслиянно. Однако еретики продолжали смущать умы христиан. Во главе лжеучителей стоял Феодосий, который, склонив на свою сторону проживавшую в Иерусалиме вдову императора Феодосия Младшего (†450) Евдокию, требовал, чтобы Патриарх Ювеналий высказал порицание постановлению Халкидонского Собора, то есть отказался от православного догмата о двух естествах во Христе. Святейший Ювеналий не согласился на предательство Истины, но мужественно исповедал Халкидонский догмат перед еретиками. Феодосий и его сторонники низложили святого Ювеналия с патриаршего престола. Святитель удалился в оплот тогдашнего Православия — Константинополь, к святому Патриарху Анатолию (449—458; память 3 июля) и императору Маркиану. Еретик Феодосий, при поддержке императрицы Евдокии, занял патриарший престол в Палестине, но лишь на 20 месяцев. Император Маркиан, уважавший святого Ювеналия, содействовал восстановлению его в патриаршем достоинстве, и Патриарх-исповедник возвратился в Иерусалим.

Много трудов приложил святитель для восстановления церковного мира. По вразумлению преподобного Симеона Столпника, императрица Евдокия покаялась пред святителем и вернулась в церковное общение с

православными. Вслед за ней возвратилась и большая часть совращенной еретиками иерусалимской паствы. Устранив мятежные ереси и установив церковное единомыслие и благолепие, святой Патриарх Ювеналий Иерусалимский мирно преставился ко Господу в 458 году.

Литература

1. Святитель Димитрий, митрополит Ростовский. Жития святых. Кн. 11. М., 1908.

2. Настольная книга священнослужителя. Т. 3. М., изд. Московской Патриархии, 1979, с. 504—505.

В ТОЙЖЕ ДЕНЬ

Свята́го митрополи́та Ки́евскаго и всея́ Руси́ Фо́тия, Моско́вскаго чудотво́рца

Тропа́рь, глас 4:

Словéс евáнгельских послу́шателю/ и Божéственных учéний рачи́телю,/ премýдрый наказа́телю,/ всегда́ стра́ху Госпóдню поуча́яйся,/ в моли́твах к Бóгу простира́яйся,/ заради́телю уст кривоглаго́лющим сло́во прáвыя вéры,/ апóстолом сопричáстниче,/ вéре Христóвой утверди́телю,/ пророчески вещáтелю, святи́телю Фóтие,/ моли́ Христá Бóга/ умири́ти мир и спасти́ дýши нáша.

Конда́к, глас 8:

Трóице сосýд яви́ся честны́й твои́м житие́м, святи́телю Фóтие,/ всегда́ зряй Святýю Трóицу,/ Е́йже предстои́ши, моли́ся всегда́ непреста́нно о всех нас.

Святитель Фотий, митрополит Киевский и всея Руси, был родом грек из пелопоннесского города Монемвасии (Мальвазии). В отроческие годы он поступил в монастырь и принял иноческий постриг от старца Акакия, великого подвижника (впоследствии митрополита Монемвасийского). В 1408 году, когда Фотий находился в Константинополе у Патриарха с поручением от митрополита, обсуждался вопрос о замещении Русской кафедры после кончины святителя Киприана († 1406; память 16 сентября). Выбор Патриарха Матфея (1397—1410) пал на Фотия, известного своей ученостью и благочестием. 1 сентября 1408 года святитель Фотий был возведен в сан митрополита и через год прибыл на Русь.

Полгода он провел в Киеве (сентябрь 1409 — февраль 1410), занимаясь устроением дел юго-западных епархий Русской Церкви, входивших временно в состав великого княжества Литовского. Святитель понимал, что кафедра митрополита — духовное средоточие церковной жизни Руси — не должна находиться в Киевской земле, все более подпадавшей в зависимость от католической Литвы и Польши. По примеру прежних русских митрополитов, перенесших свое местопребывание сначала во Владимир, а затем в Москву, митрополит Фотий в день Святой Пасхи 1410 года прибыл в Москву.

22 года совершал подвиг святитель Фотий в многотрудном служении Предстоятеля Русской Церкви. В тя-

желых условиях войн, междоусобных браней, грабительских набегов татар он сумел высоко поднять духовное значение, материальную обеспеченность и благолепие храмов Московской кафедры. Благосостояние Церкви позволяло святителю Фотию оказывать большую помощь оскудевшему Константинопольскому Патриархату, укреплять международное значение Русской Православной Церкви и Русского государства.

Святитель Фотий оказал великому князю Василию Димитриевичу важную услугу: был посредником в заключении брака его дочери Анны со старшим сыном византийского императора Мануила — Иоанном. Враги Православия не раз пытались воспрепятствовать церковно-патриотическому служению святителя Фотия. Весной 1410 года, когда он прибыл из Москвы во Владимир, хан Едыгей, разоривший за два года до того Русскую землю, предпринял новый поход с целью захвата в плен самого митрополита. Татарские отряды во главе с царевичем Талычой «изгоном», то есть внезапно и быстро, взяли Владимир. Но Бог сохранил праведника: накануне, не подозревая об опасности, святитель выехал в загородный Святоозерский монастырь. Когда татары устремились в погоню, он укрылся в небольшом селении, окруженном непроходимыми болотами, на реке Сеньге. Не сумев захватить митрополита, озлобленные татары предали разграблению Владимир и особенно Успенский кафедральный собор. Ключарь собора иерей Патрикей претерпел страшные пытки и принял мученическую кончину, но не открыл место, где были спрятаны церковные святыни.

Стараниями святого митрополта Фотия было восстановлено молитвенно-каноническое единство Русской Церкви: отдельная Литовская митрополия, учрежденная по настояниям князя Витовта для южных и западных русских православных епархий, в 1420 году была упразднена. Святитель в том же году посетил возвращенные епархии и приветствовал паству обширным учительным посланием.

Мудрый и высокообразованный пастырь оставил много поучений и посланий. Большое богословское значение имели его обличения на возникшую в Пскове еще до его правления ересь стригольников. Усилиями мудрого святителя ересь была пресечена в 1427 году.

Церковно-историческими источниками являются составленный святым Фотием «Чин избрания и поставления епископов» (1423), «Поучение о важности священного сана и обязанностях священнослужителей», а также «Духовное завещание», в котором повествуется о его жизни. Великим делом святителя было также составление под его руководством общерусского летописного свода (около 1423 года).

20 апреля 1430 года святой архипастырь был извещен Ангелом о предстоявшей кончине и мирно почил о Господе в указанный ему срок, в праздник Положения Ризы Пресвятой Богородицы, 2 июля 1431 года. Мощи его были обретены в 1471 году (по другим сведениям, в 1472 году) и ныне почивают в Успенском соборе Кремля под спудом. В Оружейной палате Московского Кремля хранятся два саккоса святого митрополита Фотия.

МЕ́СЯЦА ИЮ́ЛЯ В 3-й ДЕНЬ

И́же во святы́х отца́ на́шего Фили́ппа, митрополи́та Моско́вскаго и всея́ Росси́и, но́ваго испове́дника

НА МА́ЛОЙ ВЕЧЕ́РНИ

На Го́споди, воззва́х: стихи́ры на 4, глас 1.

Подо́бен: Небе́сных чино́в:

Небе́сныя оби́тели всели́вся,/ Фили́ппе святи́телю,/ и со А́нгелы предстоя́ престо́лу Христо́ву,/ я́ко и́стинен архиере́й и страда́лец,/ моли́ прегреше́ний нам разреше́ние дарова́ти/ и душа́м на́шим мир и ве́лию ми́лость.

Кро́тко царя́ умоля́я и дерзнове́нно поуча́я,/ е́же нераздели́мую бы́ти его́ ца́рству,/ Фили́ппе святи́телю,/ душе́вную бразду́ от грех очища́я/ и, я́ко се́мена, Бо́жие Сло́во влага́я,/ я́же и нам возраща́еши ко спасе́нию душ на́ших.

Дом духо́вных добродете́лей был еси́,/ святи́тель и испове́дник и́стинен показа́вся,/ в тебе́ бо жили́ще, я́ко в честне́м хра́ме,/ Христо́с Себе́ сотвори́./ Моли́ся, о́тче, пода́ти всем нам ве́чное спасе́ние/ и душа́м на́шим ве́лию ми́лость.

Сла́ва, глас 6:

Святи́телем удобре́ние и отцев красоту́,/ о земли́ Росси́йстей моле́бника вели́ка,/ сошедшеся днесь, о празднолю́бцы,/ пе́сненными похвала́ми воспое́м, глаго́люще:/ ра́дуйся, святи́телю Фили́ппе,/ тве́рдый у́ме, благода́тию и и́стиною освяще́нный,/ отню́дуже и прия́телище был еси́ Пресвята́-

го Ду́ха./ И ны́не с первосвяти́тели предстоя́ престо́лу Христо́ву,/ моли́ся о душа́х на́ших.

И ны́не: Богоро́дице, Ты еси́ лоза́ и́стинная:

На стихо́вне стихи́ры, глас 2.

Подо́бен: До́ме Евфра́фов:

Дом Ду́ха Свята́го/ яви́лся еси́, святи́телю,/ внутрь име́я сло́во прему́дрости,/ Фили́ппе блаже́нне,/ о нас моли́ся Христу́ Бо́гу.

Стих: Уста́ моя́ возглаго́лют прему́дрость/ и поуче́ние се́рдца моего́ ра́зум.

Звезду́ Росси́йскую/ пе́сньми восхва́лим,/ я́ко заря́ми, вся просвеща́ющу/ в нощи́ неве́дения,/ к све́ту Богоразу́мия осиява́ющу.

Стих: Уста́ пра́веднаго поуча́тся прему́дрости,/ и язы́к его́ возглаго́лет суд.

Дом Ду́ха Свята́го был еси́,/ благода́тию испо́лнен/ Божественных уче́ний,/ и́миже напоя́еши мир,/ прему́дре Фили́ппе.

Сла́ва, и ны́не, Богоро́дичен, глас то́йже:

Ра́дуйся, Мари́е Богоро́дице,/ Це́ркви необори́мая,/ па́че же свя́та,/ я́коже вопие́т проро́к Дави́д:/ свят храм Твой, ди́вен в пра́вду.

Тропа́рь пи́сан на вели́цей вече́рни

НА ВЕЛИ́ЦЕЙ ВЕЧЕ́РНИ

Блаже́н муж: 1-й антифо́н. На Го́споди, воззва́х: стихи́ры на 8, глас 5.

Подо́бен: Ра́дуйся, живоно́сный Кре́сте:

Ра́дуйся, свяще́нная главо́,/ чи́стый сосу́де Свята́го Ду́ха,/ святи́телю Фили́ппе,/ Богодохнове́нный орга́не,/ благоче́стия пучи́но неисчерпа́емая,/ церко́вное украше́ние,/ ца́рствующаго гра́да Москвы́ вели́кое удобре́ние,/ Росси́йское утвержде́ние,/ оби́димых засту́пниче,/ апо́столов ревни́телю,/ нра́вы подо́бниче Златоу́стому,/ му́жественно положи́л еси́ ду́шу твою́ за па́ству твою́,/ Христа́, и́стиннаго Архипа́стыря, подража́я,/ Его́же, моли́ дарова́ти душа́м на́шим/ мир и ве́лию ми́лость.

Ра́дуйся, златоза́рная уста́,/ Богопе́веснивая ла́стовице, преподо́бне,/ сто́лпе правосла́вия

непоколеби́мый/ и гра́да на́шего стена́ необори́мая,/ прибе́жище скорбя́щих,/ обурева́емых приста́нище ти́хое,/ всех притека́ющих к тебе́ защи́тниче от бед и скорбе́й/и подуща́телю к ре́вности пе́ний боголе́пных,/ му́чеником и испове́дником подо́бниче,/ равностоя́телю святы́х А́нгел,/ апо́столов единонра́вне,/ Христа́ непреста́нно моли́,/ дарова́ти душа́м на́шим/ мир и ве́лию ми́лость.

Ра́дуйся, свяще́нная главо́,/ святи́телю Фили́ппе,/ я́ко многосве́тлое со́лнце, озаря́еши всю́ду уче́нии твои́ми/ и упа́сл еси́ ста́до твое́ на па́житех духо́вных,/ незы́блен, я́ко на ка́мени основа́н тве́рдем./Те́мже и му́жеством твои́м царя́ удиви́л еси́,/ я́рость его́ на кро́тость преложи́ти моля́,/ ку́пно и претя́,/ за е́же непра́ведно престо́ла и па́ствы тя лиши́в, он/ посла́ Твери́ гра́да в монасты́рь, нарица́емый О́трочь,/ иде́же непра́ведно смерть прия́л еси́,/ моля́ся о убива́ющих тя и глаго́ля:/ Го́споди, не поста́ви им в грех сего́./ Те́мже от Христа́ Бо́га вене́ц тебе́ дарова́ся, блаже́нне,/ Его́же моли́ дарова́ти душа́м на́шим/ мир и ве́лию ми́лость.

Ра́дуйся, по́стнических подвиго́в носи́вый ле́гкий ярем,/ Тро́ицы чи́стый до́ме,/ благово́нный сосу́де,/ церко́вное утвержде́ние,/ апо́столов сопресто́льниче,/ святи́телей удобре́ние,/ сла́ва му́чеников/ и преподо́бных украше́ние,/ пра́вило добродете́лей изве́стное,/ смире́ния све́тлая высото́,/ оби́димых засту́пниче,/ ни́щих пита́телю./ Христа́, блаже́нне, моли́/ дарова́ти душа́м на́шим мир и ве́лию ми́лость.

Сла́ва, глас 8:

Ра́дуйся и весели́ся, сла́внейший гра́де Москва́,/ све́тло торжеству́й, Христо́ва Це́ркви,/ совоку́пльшися, лику́й, богосо́бранная па́ство:/ днесь созыва́ет нас архипа́стыря всеми́рное торжество́./ Прииди́те, у́бо све́тло пра́зднуим в па́мять его́, глаго́люще:/ ра́дуйся, святи́телю Богому́дре,/ и́же, я́ко броне́ю, му́жеством духо́вным вооружи́л еси́ себе́/ и непослу́шающия тя обличи́л еси́ необинове́нно/ да́нною тебе́ от еди́наго Бо́га вла́стию./ Ра́дуйся, скорбя́щим душе́ю Боже́ствен-

ное утеше́ние,/ и оби́димым защи́тниче, и всем ве́рным благоути́шное приста́нище./ Те́мже, обстоя́ще всечестну́ю твою́ ра́ку,/ любе́зно облобыза́ем, святи́телю Фили́ппе:/ тобо́ю про́сим получи́ти Боже́ственнаго человеколю́бия/ и твои́ми моли́твами ми́ру мир дарова́ти/ и душа́м на́шим ве́лию ми́лость.

И ны́не, Богоро́дичен.

Вход. Проки́мен дне. И чте́ния три.

При́тчей чте́ние (главы́ 10 и 8):

Па́мять пра́веднаго с похвала́ми,/ и благослове́ние Госпо́дне на главе́ его́./ Блаже́н челове́к, и́же обре́те прему́дрость,/ и сме́ртен, и́же уве́де ра́зум./ Лу́чше бо сию́ купова́ти, не́жели зла́та и сребра́ сокро́вища./ Честне́йшая же есть ка́мений многоце́нных,/все же честно́е недосто́йно ея́ есть./ Долгота́ бо дней и ле́та живота́ в десни́це ея́,/ в шу́йце же ея́ бога́тство и сла́ва,/ от уст ея́ исхо́дит пра́вда,/ зако́н же и ми́лость на язы́це но́сит./ Послу́шайте у́бо мене́, о ча́да, честна́я бо реку́,/ и блаже́н челове́к, и́же пути́ моя́ сохрани́т:/ исхо́ди бо мои́, исхо́ди живота́,/ и уготовля́ется хоте́ние от Го́спода./ Сего́ ра́ди молю́ вас и предлага́ю мой глас сыново́м челове́ческим:/ я́ко аз, прему́дрость, устро́их сове́т,/ и ра́зум, и смысл аз призва́х./ Мой сове́т и утвержде́ние, мой ра́зум, моя́ же кре́пость./ Аз мене́ лю́бящия люблю́,/ и́щущии же мене́ обря́щут благода́ть./ Разуме́йте у́бо, незло́бивии, кова́рство, ненака́заннии же, прилага́йте сердца́./ Послу́шайте мене́ и па́ки, честна́я бо реку́/ и отве́рзу от усте́н пра́вая, я́ко и́стине поучи́тся горта́нь мой,/ ме́рзки же предо мно́ю устны́ лжи́выя./ С пра́вдою вси глаго́лы уст мои́х,/ ничто́же в них стро́потно, ниже́ развраще́нно./ Вся пра́ва суть разумева́ющим/ и про́ста обрета́ющим ра́зум./ Научáю бо вас и́стине,/ да бу́дет о Го́споде наде́жда ва́ша,/ и испо́лнитеся Ду́ха.

Прему́дрости Соломо́новы чте́ние (главы́ 4 и 5):

Пра́ведник а́ще пости́гнет сконча́тися, в поко́и бу́дет./ Осу́дит же пра́ведник умира́яй живу́щия

нечести́выя. / У́зрят бо кончи́ну пра́веднаго и не разуме́ют, что́ совеща́ша о нем, / я́ко пове́ржет Госпо́дь нечести́выя безгла́сны ниц / и поколе́блет их от основа́ний, / и до после́дняго исче́знут в боле́зни, и па́мять их поги́бнет. / Прии́дут бо в помышле́ние согреше́ний свои́х ужа́сни, / и обли́чит их сопроти́в беззако́ния их. / Тогда́ ста́нет в дерзнове́нии мно́зе пра́ведник пред лице́м оскорби́вших его́ / и отмета́ющих труды́ его́. / Ви́девше же его́, смяту́тся стра́хом мно́гим / и ужа́снутся о преслáвном спасе́нии его́. / Реку́т бо в себе́, ка́ющеся, / и в тесноте́ ду́ха воздо́хнут, и реку́т: / сей бе, его́же име́хом не́когда в посме́х / и в при́тчу поноше́ния, безу́мнии. / Житие́ его́ вмени́хом нейстово и кончи́ну его́ безче́стну. / Ка́ко вмени́ся в сыне́х Бо́жиих и во святы́х жре́бий его́ есть? / У́бо заблуди́хом от пути́ и́стиннаго, / и пра́вды свет не облиста́ нам, и со́лнце не возсия́ нам. / Беззако́нных испо́лнихомся стезь и поги́бели, / и ходи́хом стези́ непрохо́ды, / пути́ же Госпо́дня не разуме́хом.

Прему́дрости Соломо́новы чте́ние (главы́ 10, 6, 8 и 9):

Уста́ пра́веднаго ка́плют прему́дрость, / устне́ же мужей му́дрых ве́дят благода́ть. / Уста́ му́дрых поуча́тся прему́дрости, / пра́вда же избавля́ет их от сме́рти. / Скончáвшуся му́жу пра́ведну, не поги́бнет наде́жда. / Сын бо пра́веден раждáется в живо́т / и во благи́х свои́х плод пра́вды обы́мет. / Свет пра́ведным всегда́, и от Госпо́да обря́щут благода́ть и сла́ву. / Язы́к му́дрых до́брая свесть, и в се́рдце их почи́ет му́дрость. / Лю́бит Госпо́дь преподо́бная сердца́, / прия́тни же Ему́ вси непоро́чнии в пути́. / Му́дрость Госпо́дня просвеща́ет лице́ разу́мнаго. / Постига́ет бо жела́ющия ю, пре́жде да́же разуме́ти ю, / и удо́бь у́зрится от любящих ю. / У́треневавый к ней, не утруди́тся, / и бдяй ея́ ра́ди вско́ре без печа́ли бу́дет /. Яко досто́йных ея́ сама́ обхо́дит, и́щущи, /и во стезя́х ея́ явля́ется им благоприе́мне. / Му́дрости никогда́же одоле́ет зло́ба. / Сих ра́ди и рачи́тель бых добро́ты ея́, / и возлюби́х ю, и поиска́х от ю́ности моея́. / И

взыска́х неве́сту привести́ себе́, я́ко всех Влады́ка возлюби́ ю./ Таи́бница бо есть Бо́жия хи́трости и обрета́тельница дел Его́./ Труды́ ея́ суть добродете́ли,/ целому́дрию же и ра́зуму та учи́т,/ пра́вде и му́жеству, и́хже потре́бнее ничто́же есть в житии́ челове́ком./ А́ще же и мно́га иску́сства жела́ет кто,/ весть дре́вняя и бы́ти хотя́щая разсмо́трит./ Свесть изви́тия слове́с и разреше́ния гада́ний,/ зна́мения и чудеса́ проразуме́ет и сбытия́ вре́мен и лет,/ и всем сове́тник есть благ, я́ко безсме́ртие есть в ней/ и благосла́вие во обще́нии слове́с ея́./ Сего́ ра́ди бесе́довах ко Го́споду, и помоли́хся Ему́,/ и рех от всего́ се́рдца моего́:/ Бо́же отце́в и Го́споди ми́лости,/ сотвори́вый вся сло́вом Твои́м и му́дростию Твое́ю устро́ивый челове́ка,/ да владе́ет бы́вшими от Тебе́ тварьми́/ и да управля́ет мир в преподо́бии и пра́вде./ Даждь ми Твои́х престо́лов приседя́щую прему́дрость/ и не отлучи́ мене́ от о́трок Твои́х,/ я́ко аз раб Твой и сын рабы́ни Твоея́./ Посли́ ю с Небе́с от свята́го жили́ща Твоего́ и от престо́ла сла́вы Твоея́,/ да, су́щи со мно́ю, научи́т мя, что́ благоуго́дно есть пред Тобо́ю,/ и наста́вит мя в ра́зум, и сохрани́т мя в сла́ве свое́й./ Помышле́ния бо сме́ртных вся боязли́ва/ и погреши́тельна умышле́ния их.

На литии́ стихи́ры, глас 4:

Ле́потно оте́чества твоего́ не оста́вил еси́,/ о́тче Фили́ппе,/ но возврати́лся еси́ в ца́рствующий град Москву́,/ в не́мже, Ду́хом Святы́м освяти́вся, был еси́ архиере́й/ и пасл еси́ па́ству твою́ многотру́дно,/ за ю́же мно́гая озлобле́ния, и безче́ствования,/ и изгна́ние претерпе́л еси́ и пострада́л еси́ ея́ ра́ди да́же до сме́рти,/ и ко Христу́ пресели́лся еси́, ра́дуяся./ Ны́не же па́ки Це́рковь ви́девши тя в себе́,/ возвесели́ся в возвраще́нии твое́м,/ я́ко бо дар многоце́нен, прие́мши мо́щи твоя́,/ зове́т Влады́це:/ моли́твами, Христе́, архиере́я Твоего́/ да́руй лю́дем Твои́м прегреше́ний проще́ние и ве́лию ми́лость.

Глас 2: А́нгел земны́й, Небе́сный челове́к,/ рачи́тель Боже́ственныя сла́вы,/ земны́х же презира́тель яви́лся еси́,/ стра́сти покори́в и плоть

порабо́тив ду́ху,/ апо́столов сострада́льче,/ страстоте́рпцев единонра́вне,/ благоре́вностно, Фили́ппе, Христо́в зако́н исполня́я,/ ду́шу твою́ за лю́ди положи́л еси́./ И ны́не предстоя́ Христо́ву престо́лу,/ моли́ся о нас, ча́дех твои́х.

Столп непоколеби́м Христо́вы Це́ркве,/ о́тче, был еси́:/ Боже́ственною бо ре́вностию разже́гся,/ дерзнове́нно непра́ведное начина́ние пра́ведно разоря́еши,/ царя́ же и лю́ди науча́еши/ апо́стольским и оте́ческим преда́нием после́довати,/ и от разделе́ния ца́рства и зла́го начина́ния преста́ти повелева́еши,/ и преще́ньми по вла́сти, от Бо́га да́нней тебе́, му́жественне запреща́еши,/ непокоря́ющия же ся твоему́ пра́вому уче́нию/ суду́ Бо́жию предае́ши./ Того́ ра́ди я́ко и́стинный па́стырь/ положи́л еси́ ду́шу твою́ за па́ству твою́,/ подража́телю и́стиннаго Па́стыря Христа́,/ и ны́не, архиере́е Фили́ппе,/ моли́ спасти́ся всем,/ любо́вию чту́щим свяще́нную па́мять твою́.

Сла́ва, глас 4:

Подоба́ет ца́рствующему гра́ду Москве́/ Фили́ппа везде́ име́ти архиере́я,/ я́ко не́кую у́тварь ца́рскую/ и сокро́вище некра́домо,/ всем подаю́ща бога́тство спаси́тельное испове́дания/ и вся собира́юща к соедине́нию пе́сней боголе́пных./ К нему́же возопии́м:/ святи́телю и испове́дниче,/ моли́ Христа́ Бо́га о душа́х на́ших.

И ны́не, Богоро́дичен: При́зри на моле́ния:

На стихо́вне стихи́ры, глас 8.

Подо́бен: О, пресла́внаго чудесе́:

Свети́льниче Фили́ппе,/ удобре́нием боголе́пных доброде́телей/ обита́лище пречи́сто Всесвята́го Ду́ха/ и нетле́нно сокро́вище был еси́,/ всем подаю́щ бога́тство неистощи́мое,/ све́тлыми дыха́нии слове́с твои́х,/ я́ко у́тварию злато́ю, украша́яся,/ проро́чески бо изы́де веща́ние/ твои́х исправле́ний, о́тче святи́телю.

Стих: Уста́ моя́ возглаго́лют прему́дрость/ и поуче́ние се́рдца моего́ ра́зум.

Свети́льниче слове́сный,/ язы́че благонаказа́тельный,/ богозна́менный глас веща́ния/ уче́ний

твои́х, святи́телю,/ весьма́ подвиза́яся к ре́вности боголе́пней,/ апо́столов был еси́ подража́тель, Богому́дре./ Те́мже, ре́вностию царя́ удиви́в,/ Христо́ва Ца́рствия насле́дник яви́лся еси́,/ Его́же моли́ спасти́ся душа́м на́шим.

Стих: Уста́ пра́веднаго поуча́тся прему́дрости,/ и язы́к его́ возглаго́лет суд.

Прииди́те, Росси́йстии собо́ри,/ днесь честно́е святи́теля торжество́/ благоче́стно пе́сньми почти́м:/ той бо вои́стинну Свята́го Ду́ха осия́ние/ от ю́ности сподо́бися прия́ти,/ воздержа́нием те́ло свое́ удручи́в,/ и душе́вною чистото́ю све́та трисо́лнечнаго заря́ яви́ся,/ и ны́не мо́лится о чту́щих его́.

Сла́ва, глас 6:

Я́ко светоза́рная звезда́, во гра́де на́шем Москве́/ возсия́л еси́ учёньми слове́с твои́х,/ всеблаже́нне Фили́ппе приснопа́мятне:/ ты бо прему́дрый пропове́датель показа́лся еси́/ и пре́емник благоче́стия яви́лся еси́,/ царя́ и лю́ди твоя́, пасо́мыя тобо́ю,/ утвержда́я и́стинным уче́нием Христо́вым,/ е́же в любви́ и соедине́нии нераздёльнем пребыва́ти./ По преставле́нии же твое́м чи́стое и нетле́нное те́ло твое́/ честне́й и многослову́щей оби́тели,/ в не́йже духо́вно породи́лся еси́,/ я́ко у́тварь многоце́нну, пре́дал еси́./ Отту́ду же по мно́гих ле́тех/ в ца́рствующий град возврати́вшася,/ ублажа́ем тя со псалмы́ и пе́сньми/ и святу́ю и всечестну́ю пра́зднуем па́мять твою́.

И ны́не, Богоро́дичен.

Тропа́рь, глас 8:

Первопресто́льников пре́емниче,/ сто́лпе правосла́вия, и́стины побо́рниче,/ но́вый испове́дниче, святи́телю Фили́ппе,/ положи́вый ду́шу за па́ству твою́,/ те́мже, я́ко име́я дерзнове́ние ко Христу́,/ моли́ за оте́чество на́ше, за град же и лю́ди,/ чту́щия досто́йно святу́ю па́мять твою́.

НА У́ТРЕНИ

На Бог Госпо́дь: тропа́рь свята́го, два́жды. Сла́ва, и ны́не, Богоро́дичен.

По 1-й стихоло́гии седа́лен, глас 1:

Кровь твоя́, му́дре, вопие́т от земли́, я́ко А́велева,/ но́вый испове́дниче, святи́телю Фили́ппе,/ я́рости бо царе́вы не убоя́лся еси́,/ му́дре того́ поуча́я и суему́дренная свире́пства облича́я./ Сего́ ра́ди всели́лся еси́ в Небе́сный черто́г Христа́ Бо́га на́шего.

Сла́ва, и ны́не, Богоро́дичен:

Всех Творца́, Бо́га и Соде́теля, Всенепоро́чная Чи́стая,/ Ду́хом Боже́ственным в ложесна́х заче́нши, нетле́нно родила́ еси́,/ Его́же сла́вяще, Тя воспева́ем, Де́во, я́ко пала́ту Всецаря́ и ми́ра спасе́ние.

По 2-й стихоло́гии седа́лен, глас 5:

Преподо́бне и треблаже́нне, священноиспове́дниче Фили́ппе,/ па́стырю до́брый, Началопа́стыря Христа́ уго́дниче,/ положи́вый ду́шу твою́ за лю́ди моско́вскаго наро́да, па́ствуемаго тобо́ю,/ те́мже и ны́не, о́тче наш, святи́телю Фили́ппе блаже́нне,/ испроси́ у Го́спода, е́же дарова́ти нам ве́лию ми́лость.

Сла́ва, и ны́не, Богоро́дичен:

Ди́вно чу́до зача́тия и неизрече́нен о́браз рождества́ Твоего́ в Тебе́ позна́ся, Де́во Чи́стая,/ удивля́ет мой ум и ужаса́ет по́мысл,/ сла́ва Твоя́, Богоро́дице, по всем простре́ся, ко спасе́нию душ на́ших.

По полиеле́и седа́лен, глас 8.

Подо́бен: Прему́дрости:

Пропове́дует, о́тче, тебе́ ны́не Росси́йская митропо́лия,/ ю́же от боле́зней и скорбе́й избавля́еши, Богоблаже́нне Фили́ппе,/ Ангелов собесе́дник яви́вся./ Те́мже, со апо́столы и му́ченики лику́я, помо́щник быва́еши в ско́рбех, всеизря́дне,/ пла́чущих утеше́ние,/ па́стырь и наста́вник заблу́ждших, Фили́ппе блаже́нне./ И нас твои́ми моли́твами изба́ви от бед/ и моли́ся Христу́ Бо́гу,/ да оставле́ние пода́ст ве́рою и любо́вию чту́щим святу́ю па́мять твою́.

Сла́ва, и ны́не, Богоро́дичен:

Небе́сную дверь и кивóт, пресвяту́ю го́ру, све́тлый о́блак воспои́м,/ неопали́мую купину́, слове́сный рай, Е́вы воззва́ние,/ вселе́нныя всея́ вели́кое сокро́вище,/ я́ко спасе́ние в Ней соде́лася ми́ру и оставле́ние дре́вних согреше́ний./ Сего́ ра́ди вопие́м Ей:/ моли́ся Сы́ну Твоему́ прегреше́ний оставле́ние дарова́ти/ благоче́стно покланя́ющимся всесвято́му рождеству́ Твоему́.

Степе́нна, 1-й антифо́н 4-го гла́са. Прокси́мен: Честна́ пред Го́сподем/ смерть преподо́бных Его́. Стих: Что́ возда́м Го́сподеви о всех,/ я́же воздаде́ми? Вся́кое дыха́ние: Ева́нгелие от Луки́, зача́ло 24.

По 50-м псалме́ стихи́ра, глас 8:

Апо́столов ревни́теля, Фили́ппа,/ преблаже́нного отца́ и учи́теля,/ соше́дшеся, восхва́лим, глаго́люще:/ ра́дуйся, святи́телю, тве́рдый умо́м,/ благода́тию и и́стиною, освяще́нне,/ отню́дуже и прия́телище был еси́ Ду́ха Всесвята́го./ И ны́не со архиере́и предстоя́ престо́лу Христо́ву,/ моли́ся при́сно о рабе́х твои́х.

Кано́н Богоро́дицы со ирмосо́м на 6 и святи́теля на 8, глас 8.

Песнь 1

Ирмо́с: *Посе́ченный несеко́маго пресече́,/ и ви́де со́лнце зе́млю, ю́же не ви́де;/ лю́таго врага́ вода́ потопи́,/ и непроходи́мое про́йде Изра́иль./ Песнь же воспева́шеся:/ Го́сподеви поим, сла́вно бо просла́вися.*

А́гнче Бо́жий и Сло́ве, светозаре́нием Свята́го Твоего́ Ду́ха/ мра́чному уму́ моему́ светоно́сную лучу́ низпосли́/ и сло́во ми вдохни́ восхвали́ти, его́же Сам избра́л и прия́л еси́,/ верх страда́льца свяще́ннаго Фили́ппа.

Благода́ть, свя́те, Боже́ственную рабу́ твоему́ у Бо́га испроси́/ и разуме́ния мою́ испо́лни ду́шу восхвали́ти житие́ твое́, Фили́ппе святи́телю,/ и́мже вся удиви́л еси́, подвиза́вся, Го́споду пою́:/ сла́вно бо просла́вися.

Вели́ких доброде́телей светозаре́нием сия́ют твоя́ де́тели, преподо́бне:/ удиви́шася бо ца́рие кре́пкому твоему́ му́жеству,/ я́ко в наказа́нии к ним язы́к твой не ослабе́, и Го́споду поя́ше:/ сла́вно бо просла́вися.

Богоро́дичен: Глаго́лы Богоглаго́ливых пропове́дников, о Тебе́, Богома́ти, испо́лнишася:/ се бо родила́ еси́, Де́во, мла́до Отроча́,/ Ада́ма дре́вняго старе́йшо и сопресто́льна Роди́телю,/ ми́ра всего́ на спасе́ние и тле́ния измене́ние.

Катава́сия: *Отве́рзу уста́ моя́:*

Песнь 3

Ирмо́с: *Утверди́ся се́рдце мое́ во Го́споде,/ вознесе́ся рог мой в Бо́зе мое́м,/ разшири́шася на враги́ моя́ уста́ моя́,/ возвесели́хся о спасе́нии Твое́м.*

Доброде́телей на го́ру восте́кл еси́ и во мрак виде́ния вшел еси́, святи́телю Фили́ппе,/ и позна́л еси́, ели́ко вме́стно, Непостижи́маго естество́м,/ просвеще́ния же испо́лнен быв, о́тче, прия́л еси́ Боже́ственную благода́ть.

Еди́наго Бо́га добро́тою ища́ и еди́ную Его́ получи́ти сла́ву жела́я, блаже́нне,/ сла́ву и честь земна́го пребыва́ния я́ко преходя́щую оста́вил еси́/ и я́ко уго́дник просия́л еси́ всех Влады́ки Христа́.

Жела́нием Ду́ха пло́ти жела́ние увяди́л еси́/ и себе́, блаже́нне, обручи́л еси́ сожи́тельницу чистоту́,/ от нея́же ча́да тебе́ роди́шася — вся доброде́тели, присносла́вне,/ ча́до тя содева́ющия невеще́ственнаго Све́та.

Богоро́дичен: Зми́я мы́сленнаго умертви́ла еси́,/ умертви́вшаго Ада́ма в рай и Е́ве прама́тери соде́лавшаго печа́ль,/ Жизнь прозя́бши, Де́во Чи́стая, от тле́ния нас свободи́вшую:/ Бог бо бе из Твои́х ложе́сн проше́д неизрече́нно.

Седа́лен, глас 8.

Подо́бен: Прему́дрости:

Я́ко апо́стола избра́ннаго тезоимени́т, о́тче, и подража́тель,/ беды́ претерпе́л еси́ и гоне́ния,/ ре́вность вообража́я проро́ка Илии́ и Крести́теля,/

му́жески обличи́л еси́ беззако́ннующия / и престо́л, ввéренный тебé, до́бре упра́вил еси́, / ра́вное о́ных тече́ние сконча́в. / Яко ми́лоть, те́ло твое́ на земли́ оста́вил еси́, / испуща́еши, я́ко ми́ро, благоуха́ния арома́т / и, я́ко дождь, излива́еши благода́ть духо́вну, / напоя́я та́йно бразды́ серде́ц на́ших. / Фили́ппе святи́телю, моли́ Христа́ Бо́га грехо́в оставле́ние дарова́ти / чту́щим любо́вию святу́ю па́мять твою́.

Сла́ва, и ны́не, Богоро́дичен:

Я́ко Де́ву и еди́ну в жена́х, Тя, без се́мене ро́ждшую Бо́га пло́тию, / вси ублажа́ем, ро́ди челове́честии: / огнь бо всели́ся в Тя Божества́, / и я́ко Младе́нца млеко́м пита́еши Зижди́теля и Го́спода. / Тем, а́нгельский и челове́ческий род, досто́йно сла́вим пресвято́е рождество́ Твое́ / и согла́сно вопие́м Ти: / моли́ Христа́ Бо́га согреше́ний оставле́ние дарова́ти / покланя́ющимся ве́рою пресвято́му рождеству́ Твоему́.

Песнь 4

Ирмо́с: *Поро́к Авваку́м у́мныма очи́ма / прови́де, Го́споди, прише́ствие Твое́, / тем и вопия́ше: / от ю́га прии́дет Бог. / Сла́ва си́ле Твое́й, сла́ва снизхожде́нию Твоему́.*

Зло́бою дви́жимии на тя, незло́биваго а́гнца, я́ко ди́вии зве́рие, восташа: / словесы́ твои́ми, я́ко остно́м, сре́чеми, не терпя́ще, / я́ростию поощря́хуся, святи́телю Богому́дре.

И́мать тя засту́пника мир весь и помо́щника в напа́стех, / я́ко бо побо́рник ве́рен и ско́рый предста́тель к твое́й па́стве приря́щущия / напа́стей и бед изыма́еши, свяще́нными твои́ми моли́твами.

Испо́лнив до́брыя по́двиги, тезоимени́те, жела́ннаго, Богому́дре, сподо́бился еси́ безсме́ртия, / иде́же, ра́дуяся, вене́ц побе́ды взял еси́ и вопие́ши: / сла́ва си́ле Твое́й, сла́ва, Христе́, прише́ствию Твоему́.

Богоро́дичен: Кре́пость всех врагов низложи́, Ма́ти Бо́жия, / оскорбля́ющих воспева́ющия Тя, я́ко ро́ждшая Го́спода сла́вы, / невреди́мо Твое́

ста́до спаса́й от злых прираже́ний,/ я́ко да по до́лгу Тя ублажа́ем.

Песнь 5

Ирмо́с: ***Мрак души́ моея́ разжени́, Светода́вче Христе́ Бо́же,/ началоро́дную тьму изгна́в бе́здны,/ и да́руй ми свет повеле́ний Твои́х, Сло́ве,/ да, у́тренюя, сла́влю Тя.***

Яко луча́ пра́вды Со́лнца, яви́ся ми́ру/ светлостьми́ добродете́лей, предста́тельство твое́, святи́телю Фили́ппе,/ разоря́ющее о́блак наше́дших бед;/ тя и ны́не пою́щия в ми́ре сохрани́,/ и просла́ви я красото́ю, и просвети́.

Меч обоюдоо́стр язы́к твой показа́ся, в Христо́в страх вооружи́вся, блаже́нне,/ разу́мно изобличи́в нача́льствующия, во свиде́тельство Христа́ Всецаря́,/ вино́вна на среду́ приводя́, и Боже́ственныя Его́ ученики́.

Нов яви́лся еси́ ре́вностию, я́коже вторы́й Моисе́й,/ не зна́мении стра́шными удивля́я,/ но Боже́ственных слове́с учи́ении наставля́я к ти́хому приста́нищу но́ваго Изра́иля,/ от страсте́й Еги́пта изводя́.

Богоро́дичен: О́блак разу́мный Тя имену́ем,/ из Тебе́ бо Христо́с возсия́, Всенепоро́чная, и простра́ннейшу Тя небе́с показа́,/ Того́ бо неискусому́жно родила́ еси́, Чи́стая,/ воплоще́нна за милосе́рдие неисповеди́мое.

Песнь 6

Ирмо́с: ***Ио́ну в ки́те, Го́споди,/ еди́наго всели́л еси́,/ мене́ же, свя́заннаго мре́жами вра́жиими,/ я́ко от тли о́наго спаси́.***

Промышле́ние о́бщее творя́ о пасо́мых тобо́ю,/ е́же бы́ти им душе́ю и се́рдцем единосло́вне, во Христо́ве еди́ней ве́ре пребыва́ющим,/ язы́ческия же отрева́л еси́ обы́чаи/ и разделе́ния бежа́ти, му́дре, научи́л еси́.

Ре́вностию Христо́вою поостри́вся, я́рость самодержа́внаго на кро́тость преложи́ти тща́лся еси́,/ и к прещением царе́вым непрекло́нен отню́д был еси́,/ я́ко Христо́вых за́поведей де́латель,/ и пока-

за́лся еси́ я́ко кре́пок хра́брник,/ за па́ству твою́ пострада́в да́же до сме́рти, ра́дуяся.

Светоно́сную лучу́, сия́ющу во мра́це жития́ су́щим,/ святи́телю Фили́ппе, ви́дим тя,/ и я́ко свещу́ неугаси́мую, невеще́ственному приобщи́вшагося Све́ту/ и вся освеща́юща концы́, тьму неразу́мия отъе́млюща.

Богоро́дичен: Тя иногда́ написа́ скрижа́ль богообра́зне во проро́цех Моисе́й,/ све́щник же Све́та, и сень, и жезл процве́тший, Всенепоро́чная,/ и ста́мну, ма́нну нося́щую, и ле́ствицу,/ е́юже возведо́хомся от земли́ к высоте́.

Конда́к, глас 3.

Подо́бен: Де́ва днесь:

Правосла́вия наста́вника и и́стины провозве́стника,/ Злато́устаго ревни́теля, Росси́йскаго свети́льника,/ Фили́ппа прему́драго восхва́лим,/ пи́щею слове́с свои́х разу́мно ча́да своя́ пита́юща:/ той бо язы́ком хвале́ния поя́ше,/ устна́ма же пе́ние вещаше,/ я́ко таи́нник Бо́жия благода́ти.

И́кос:

Прииди́те, любострада́льцы, пе́нием и пе́сньми духо́вными/ па́мять священному́ченика соверша́юще, Боже́ственне возвесели́мся:/ вре́мя на́шего весе́лия и натрижне́ния наста́,/ в не́же прие́млем страсте́й разреше́ния дар./ Яко бо столп, огне́м яви́ся попаля́ющ беззако́ннующих главы́,/ ве́рных же просвеща́ющ ду́ши учень́ми Богоразу́мия/ и в Боже́ственный град Го́рний Иерусали́м, я́ко друга́го Изра́иля, вводя́щ,/ я́ко ученик Бо́жия благода́ти.

Песнь 7

Ирмо́с: *На по́ле Дейре/ иногда́ мучи́тель пещь поста́ви на муче́ние Богоно́сных,/ в не́йже три о́троки песнослове́сняху Еди́наго Бо́га,/ тро́ично воспева́ху, глаго́люще:/ отце́в Бо́же, благослове́н еси́.*

Укра́шен благоле́пно Го́споду предста́л еси́ добродете́льными по́двиги,/ вене́ц же нося́ страда́ния, испещре́н кро́вными ка́плями, свяще́нителю

Фили́ппе./ Те́мже соверша́ющия светоно́сную па́мять твою́ при́сно помина́й и пою́щия:/ оте́ц на́ших Бо́же, благослове́н еси́.

Фараони́т мы́сленных врагов ополче́ния, блаже́нне, избе́г,/ легко́ прише́л еси́ к Го́рним,/ та́мо водворя́яся, иде́же по́честь сла́вы получи́в терпе́нием,/ во све́те пра́ведных, в ра́довании святы́х, воспева́я:/ оте́ц на́ших Бо́же, благослове́н еси́.

Хва́лят тя, блажа́ще любо́вию, прити́чущии к ра́це твое́й, блаже́нне,/ в ней бо, мо́щи твоя́ целу́юще, оби́льно благода́ть прие́млют:/ прикоснове́нием бо вред оче́с исцели́л еси́/ и боле́знь зубо́в облегчи́л еси́ пою́щих:/ оте́ц на́ших Бо́же, благослове́н еси́.

Богоро́дичен: От любве́ душе́вныя вопию́ Ти, Влады́чице:/ пресве́тлаго Со́лнца о́блаче, спаси́тельная две́ре, Небе́сная врата́,/ ле́ствице мы́сленная, всех христиа́н мольбу́ приими́, Тя блажа́щих,/ наде́жду душ на́ших, и Сы́ну Твоему́ зову́щих:/ оте́ц на́ших Бо́же, благослове́н еси́.

Песнь 8

Ирмо́с: *Покрыва́яй вода́ми превы́спренняя Своя́,/ полага́яй мо́рю преде́л песо́к/ и содержа́й вся,/ Тя пое́т со́лнце, Тя сла́вит луна́,/ Тебе́ прино́сит песнь вся тварь,/ я́ко Содете́лю всех во ве́ки.*

Цели́ши незави́стно ве́рно призыва́ющия тя:/ я́ко предста́в, а́бие разсла́блена возста́вил еси́/ и стра́ждущему ятро́* прикоснове́нием ручны́м уврачи́л еси́,/ уны́нием скорбя́ща явле́нием твои́м в ра́дость претвори́л еси́,/ при́сно де́йствуя вся, блаже́нне, всем во ве́ки.

Честь многоце́нную твоему́ верху́, страда́ния вене́ц,/ я́ко победоно́сцу, живоно́сною десни́цею Зиждите́ль возложи́, всеблаже́нне,/ те́ло же твое́ соблюде́ невреди́мо от боко́в земны́х, испуща́ющее благоуха́ния арома́т./ Си́це тя просла́ви Подвигополо́жник во вся ве́ки.

Шата́ния и бра́ни междоусо́бныя укроти́,/ и свере́пеющия во́лки на ста́до твое́, блаже́нне,/ я́ко

* ятро́ — печень

и́стинный па́стырь, моли́тв твои́х па́лицею дале́че отжени́,/ и оте́чество на́ше держа́вно устро́й, и воста́ния язы́ков покори́,/ да я́ко предста́теля тя воспева́ем во ве́ки.

Богоро́дичен: Щитом ве́ры храм Твой святы́й, Богоро́дице Де́во, сохрани́,/ и в нем славосло́вящия Тя ку́пно сла́вы Твоея́ сподо́би,/ и нахожде́ния ва́рварскаго и томле́ния их изба́ви ны,/ ума́ на́шего во́лны свере́пыя укроти́ моли́твою Твое́ю, Всепе́тая.

Песнь 9

Ирмо́с: ***Благослове́н Госпо́дь, Бог Изра́илев,/ воздви́гнувый рог спасе́ния нам/ в дому́ Дави́дове, о́трока Своего́,/ в ни́хже посети́ нас Восто́к с высоты́/ и напра́вил ны есть на путь ми́ра.***

Еди́но естество́ Тро́ицы богосло́вил еси́,/ су́етным же поуча́ющияся сме́ло, всему́дре, обличи́в/ и Божественными наказа́нии твои́ми ве́рныя увеща́в, му́дре, укрепи́л еси́,/ А́нгелов сожи́телю, свяити́телю Фили́ппе,/ па́мять твою́ пра́зднующия в ми́ре соблюди́.

Юношам немова́ние сро́дно присвое́ние быва́ет, но отце́м любе́зно вои́стинну;/ ты же, о́тче, приими́ на́ше сие́ благодаре́ние,/ не я́ко досто́йно и́стинно твоея́ хвалы́,/ но я́ко от усе́рдия тебе́ приноси́мо,/ не бо мо́жем ле́потно хвали́ти тя и велича́ти.

Яко апо́столов сопресто́лен и му́чеников слико́вен, свяити́телем равноче́стен,/ страстоте́рпче Фили́ппе, предста́тельством твои́м пою́щия тя в ми́ре сохрани́/ и оте́чества на́шего рог возвы́си, ва́рварская же свере́пства низложи́,/ да, ра́дующеся, пое́м тя, велича́юще.

Богоро́дичен: О Све́та прия́телище, Богора́дованная Влады́чице,/ свяити́телем вои́стинну утвержде́ние и преподо́бным всем похвало́!/ Спаси́ ны от бед и обстоя́ний и язы́ков наше́ствия,/ воспева́ющия, Тя, Многопе́тую.

Свети́лен.

Подо́бен: Посети́л ны:

Ревни́телю целому́дрия, от ю́наго воспита́ния, свяити́телю Фили́ппе,/ потща́лся еси́*, за и́стину

---

* потща́лся еси́ — подвигнулся

укоря́емь и изгна́н бы́ти / и тоя́ ра́ди смерть го́рькую подъя́л еси́; / и ны́не, на Небесе́х предстоя́ престо́лу Святы́я Тро́ицы, / при́сно о нас моли́ся, ве́рою и любо́вию соверша́ющих па́мять твою́.

Сла́ва, и ны́не, Богоро́дичен:

Щедро́ты Твоя́, Бо́же, на лю́ди Твоя́ низпосли́ / моли́твами Пречи́стыя Твоея́ Ма́тере и всех святы́х / и ра́ди святи́теля Твоего́ Фили́ппа да́руй нам ве́лию ми́лость.

На хвали́тех стихи́ры, глас 4.

Подо́бен: Я́ко до́бля:

Тече́ние соверши́л еси́ / и ве́ру соблю́л еси́, / святи́телю блаже́нне Фили́ппе, / сего́ ра́ди Христо́с тя венча́ све́тлым венце́м пра́вды / и украси́ твое́ испове́дание, досточу́дне. / Тем, Небе́сное насле́дие прие́м, / Спа́су моли́ся / о воспева́ющих па́мять твою́.

Фили́ппе блаже́нне, / испове́дников подража́телю, / те́пле хва́лящим тя предста́тель бу́ди, / и от вся́кия беды́, греха́ же и бу́ри / и страсте́й мучи́тельства, о́тче, изба́ви ны, / я́ко му́ченик неосла́блен / и святи́тель богоприя́тен. / Дерзнове́ние име́я ко Христу́ Бо́гу, / моли́ся о воспева́ющих па́мять твою́.

Фили́ппе святи́телю, / разу́мнаго све́та заря́, / церко́вное свети́ло, / архиере́йская красото́, / мона́шескаго по́стническаго жи́тельства и́стинное пра́вило, / наш же засту́пник те́плый показа́лся еси́, / свобожда́я от губи́тельства лука́вых, / моля́ся, о́тче, о пою́щих па́мять твою́.

Сла́ва, глас 6:

Ты еси́ па́стырь до́брый / и учи́тель изря́дный, / святи́телю Фили́ппе, / тя всегда́ восхваля́юще, вопие́м: / тобо́ю Бог украси́ це́рковь Ма́тере Своея́, / и те́ло твое́, за па́ству твою́ во изгна́нии пострада́вшее, / многоле́тно же в земли́ сокрове́нное, / престо́лу твоему́ возврати́, и лю́ди твоя́ возвесели́; / те́мже моля́ся не преста́й о хва́лящих и чту́щих па́мять твою́, / прося́ оставле́ния грехо́в и спасе́ния душа́м на́шим.

И ны́не, Богоро́дичен.

Славосло́вие вели́кое. Отпу́ст. И час 1-й.

НА ЛИТУРГИ́И

Блаже́нны от кано́на пе́сни 3-я и 6-я. Проки́мен, глас 1: Уста́ моя́ возглаго́лют прему́дрость / и поуче́ние се́рдца моего́ ра́зум. Стих: Услы́шите сия́, вси язы́цы, / внуши́те вси, живу́щии по вселе́нней. Апо́стол ко Евре́ем, зача́ло 335. Аллилу́ия, глас 2: Уста́ пра́веднаго поуча́тся прему́дрости / и язы́к его́ возглаго́лет суд. Стих: Зако́н Бо́га его́ в се́рдце его́, / и не за́пнутся стопы́ его́. Ева́нгелие от Иоа́нна, зача́ло 36. Прича́стен: В па́мять ве́чную:

Моли́тва

О пречестна́я и свяще́нная главо́ и благода́ти Свята́го Ду́ха испо́лненная, Спа́сово со Отце́м обита́лище, вели́кий архиере́е, те́плый наш засту́пниче, святи́телю Фили́ппе! Предстоя́ у Престо́ла всех Царя́, и наслажда́яся Све́та Единосу́щныя Тро́ицы, и херуви́мски со А́нгелы возглаша́я песнь Трисвяту́ю, вели́кое и неизсле́дованное дерзнове́ние име́я ко Всеми́лостивому Влады́це, моли́ся па́ствы Христо́вы спасти́ люде́й, благосто́яние Святы́х Церкве́й утверди́, архиере́и благоле́пием свяще́нства укра́си, мона́шествующих к по́двигом до́браго тече́ния укрепи́, град Москву́ и вся гра́ды и страны́ до́бре сохрани́ и ве́ру святу́ю непоро́чну соблюсти́ умоли́. Мир весь умири́, от гла́да и па́губы изба́ви ны и от нападе́ния иноплеме́нных сохрани́, ста́рыя уте́ши, ю́ныя накажи́, безу́мныя умудри́, вдови́цы поми́луй, сироты́ заступи́, младе́нцы возрасти́, плене́нныя возврати́, немощству́ющия исцели́ и везде́ те́пле призыва́ющих тя и с ве́рою притека́ющих к тебе́ и усе́рдно припа́дающих и моля́щихся от вся́ких напа́стей и бед ходата́йством твои́м свободи́. Моли́ о нас Всеще́драго и Человеколюби́ваго Христа́ Бо́га на́шего, да и в день стра́шнаго пришествия Его́ шу́ияго стоя́ния изба́вит нас и ра́дости святы́х прича́стники сотвори́т со все́ми святы́ми во ве́ки. Ами́нь.

Перенесение мощей святителя Филиппа, митрополита Московского, всея России чудотворца. После мученической кончины святителя Филиппа 23 декабря 1569 года, умерщвленного в Тверском Отроче монастыре опричником Малютой Скуратовым, тело святителя было

предано погребению в названном монастыре.

В 1591 году, по ходатайству игумена Соловецкой обители Иакова, в которой святитель Филипп был долгие годы игуменом (1548—1566), гроб с нетленным телом святителя был перенесен из Твери в Соловецкий монастырь, где стал благоговейно почитаться. Нетленное тело святителя Филиппа было положено в могилу, приготовленную им для себя еще во время пребывания в этом монастыре, под папертью храма во имя преподобных Зосимы и Савватия Соловецких, около гроба своего бывшего наставника, духовника и уставщика Соловецкой обители иеромонаха Ионы (Шамина).

31 мая 1646 года, после получения игуменом Соловецкого монастыря Илией грамоты Патриарха Московского и всея Руси Иосифа от 29 апреля того же года об открытии мощей святителя Филиппа, его святые мощи были торжественно переложены в новую гробницу и поставлены в Преображенском соборе Соловецкой обители.

В начале 1652 года митрополит Новгородский Никон (впоследствии Святейший Патриарх), в епархии которого находился Соловецкий монастырь, обратился к Патриарху Иосифу с предложением перенести в Москву мощи трех святителей-мучеников: митрополита Филиппа, Святейших Патриархов Иова и Ермогена.

По благословению Патриарха Иосифа митрополит Никон в марте 1652 года отправился на Соловки с покаянной грамотой царя Алексея Михайловича, в которой он молитвенно просил святителя Филиппа о прощении грехов своего прадеда Иоанна Грозного. Текст грамоты, вероятно, был продиктован царю митрополитом Никоном. В грамоте Алексей Михайлович обращался к почившему святителю как к живому и просил его возвратиться в Москву: «Ничто столько не печалит души моей, пресвятый Владыко, как то, что ты не находишься в нашем Богохранимом царствующем граде Москве, во святой соборной церкви Успения Пресвятой Богородицы, вместе с бывшими до тебя и по тебе святителями, чтобы ради ваших совокупных молитв, всегда

неподвижной пребывала Святая Соборная и Апостольская Церковь и вера Христова, которою спасаемся. Молю тебя, приди сюда и разреши согрешение прадеда нашего, царя и великого князя Иоанна, совершенное против тебя нерассудно, завистию и несдержанною яростию. Хотя я и не повинен в досаждении тебе, но гроб прадеда приводит меня в жалость, что ты со времени изгнания твоего и доселе пребываешь вдали от твоей святительской паствы. Преклоняю пред тобою сан мой царский за согрешившего против тебя, да отпустишь ему согрешение его своим к нам пришествием и да упразднится поношение, которое лежит на нем за изгнание тебя. Молю тебя о сем, о священная главо, и преклоняю честь моего царства пред твоими честными мощами, повергаю на умоление тебе всю мою власть...».

Митрополит Никон в сопровождении князя И. Н. Хованского и большой свиты добрался до берега Белого моря 13 мая. Первая попытка достичь Соловецких островов оказалась неудачной: буря разметала суда и выбросила их на берег. Лишь 3 июня цель была достигнута. После трех дней поста, совершив праздничную литургию в Духов день, митрополит

Никон зачитал с амвона покаянную грамоту царя и вложил ее в руки святителя Филиппа. Чтение грамоты сопровождалось плачем братии. После чтения митрополит Никон, по просьбе братии Соловецкого монастыря, отделил часть мощей святителя Филиппа для оставления их обители. Вечером 7 июня митрополит Никон с мощами святителя отбыл в обратный путь. На материке, в устье Онеги, его ожидали царские гонцы с письмом из Москвы, в котором царь Алексей Михайлович извещал о кончине Патриарха Иосифа и просил поспешить с возвращением. На обратном пути в Каргополе 20 июня в соборе в честь Рождества Христова митрополит Никон совершил пред мощами святителя Филиппа молебен. Достигнув Кирилло-Белозерского монастыря, далее двинулись на речных судах по Шексне и 30 июня были в Ярославле. 4 июля в Троице-Сергиевом монастыре вновь был совершен молебен пред мощами святителя Филиппа. В 12-ти верстах от обители, в селе Воздвиженском, к сопровождению мощей святителя Филиппа присоединилось почетное посольство из Москвы: митрополит Казанский Корнилий (†1656), архиепископ Вологодский Маркелл (†1663) с духовенством и князь Трубецкой со своей свитой. Митрополит Никон по царскому повелению отбыл в Москву, чтобы подготовить торжественную встречу святых мощей в первопрестольном граде. 8 июля мощи святителя Филиппа были перенесены в село Ростокино. Утром 9 июля из Кремля двинулся крестный ход, возглавляемый митрополитом Никоном и митрополитом Ростовским Варлаамом, за которыми следовал царь Алексей Михайлович со своей свитой и несметное множество москвичей. Крестный ход был на некоторое время задержан у храма во Имя Святой Троицы, что «на камельках», из-за внезапной кончины престарелого митрополита Варлаама.

Во время перенесения нетленных мощей святителя Филиппа из Соловецкого монастыря в Москву совершилось много чудесных исцелений. Торжественная встреча святых мощей в Москве состоялась 9 июля 1652 года. На месте встречи мощей святителя Филиппа московским духовенством и народом был воздвигнут крест, от которого получила свое название Крестовская застава в Москве (у Рижского вокзала). Ныне этот крест хранится в алтаре Знаменского храма. Вначале мощи святителя Филиппа поставили на Лобном месте на Красной площади, где пред ними был совершен торжественный молебен, затем их поставили в Кремле на площади у Грановитой палаты, откуда перенесли в Большой Успенский Собор.

В течение многих дней мощи святителя Филиппа стояли в центре Успенского собора, и все это время не оскудевал поток приходивших к ним с молитвой верующих. Во все эти дни с утра до вечера был колокольный звон как в Пасхальную седмицу. 17 июля после торжественной службы мощи святителя Филиппа были переложены в серебряную гробницу у юго-восточной двери алтаря, возле иконостаса, где и пребывают доныне.

Через три года на гробницу святителя Филиппа царь Алексей Михайлович возложил пелену, вышитую в «царицыных светлицах», замечательный памятник русского шитья.

Празднование перенесения мощей святителя Филиппа вначале совершалось 17 июля. В 1669 году празднование было перенесено на 3 июля.

Литература

1. Досифей, архимандрит. Летописец Соловецкий на четыре столетия... 3-е изд. М., 1833.

2. Леонид (Краснопевков), епископ Дмитровский. Жизнь святого Филиппа, Митрополита Московского и всея России.— Душеполезное чтение, 1861, ч. 2, с. 21—83 и 127—194.

3. Федотов Г. П. Святой Филипп, Митрополит Московский. Париж, 1928.

4. Никитин В. А. Великий игумен Соловецкого монастыря.— Журнал Московской Патриархии, 1983, № 5.

Свята́го му́ченика Иаки́нфа

ВЕ́ЧЕР

На Го́споди, воззва́х: стихи́ры, глас 8.

Подо́бен: О, пресла́внаго чудесе́:

Ка́мень положи́ся краеуго́льный, в Сио́не избра́н,/ и недви́жимо основа́ние,/ на не́мже созда́шася му́ченик полцы́,/ с ни́миже победоно́сец Иаки́нф/ Небе́сною сия́ет све́тлостию./ О, неизрече́ннаго Твоего́ милосе́рдия, Влады́ко!/ И́мже, Христе́,/ спаси́ ду́ши на́ша,/ я́ко еди́н Милосе́рд.

Иерусали́м проте́кл еси́,/ град Бо́жий све́тлый,/ я́коже ка́мень, быв обагре́н кро́вию,/ червлени́цею страда́ния./ И ны́не моли́ся я́вственне,/ лику́я и ра́дуяся,/ спаса́й моли́твами твои́ми/ твою́ пресла́вную и свяще́нную па́мять/ пра́зднующия, преблаже́нне.

Име́я я́ко му́ченик непобеди́м/ ко Влады́це Христу́ дерзнове́ние благоприя́тно,/ я́ко зако́нен страда́лец/ благопода́тно слы́шание О́наго,/ моль-ба́ми не преста́й, досточу́дне,/ па́мять творя́ ве́рно пою́щих тя/ и напа́стей сих изыма́я и обстоя́ния.

Сла́ва, и ны́не, Богоро́дичен:

Плоть от крове́й Твои́х прие́м,/ Первове́чный Бог Тя Предста́тельницу показа́ челове́ком, Чи́стая./ Те́мже изба́ви рабы́ Твоя́ от вся́кия беды́ и обстоя́ния/ и се́тей лука́ваго врага́/ и сия́ния причасти́тися сподо́би избра́нных,/ вся сла́вящия и покланя́ющияся Тебе́.

Крестобогоро́дичен:

Что́ зри́мое виде́ние,/ е́же Мои́ма очима ви́дится, о Влады́ко?/ Содержа́й всю тварь, на Дре́во воздви́жен быв,/ и умира́еши, всем дая́й жизнь,—/ Богоро́дица, пла́чущися, глаго́лаше,/ егда́ узре́ на Кресте́ возноси́ма/ из Нея́ неизрече́нно возсия́вшаго Бо́га и Челове́ка.

Тропа́рь, глас 4:

Му́ченик Твой, Го́споди, Иаки́нф / во страда́нии свое́м вене́ц прия́т нетле́нный от Тебе́, Бо́га на́шего: / име́яй бо кре́пость Твою́, / мучи́телей низложи́, / сокруши́ и де́монов немощны́я де́рзости; / того́ моли́твами / спаси́ ду́ши на́ша.

Кано́н, его́же краегране́сие: Тя, све́тлый му́чениче, хвалю́ ка́мень. Глас 8.

Песнь 1

Ирмо́с: *Во́ду проше́д, я́ко су́шу, / и еги́петскаго зла избежа́в, / израи́льтянин вопия́ше: / Избави́телю и Бо́гу на́шему пои́м.*

Тя, сия́нием му́ченическим многоце́нна ка́меня бы́вша Боже́ственныя Це́ркве, / ны́не призыва́ю помо́щника твои́х похва́л бы́ти ми.

Земну́ю сла́ву оста́вль, Небе́сную сла́ву насле́довал еси́, / всегда́ сый со Влады́кою всех, венцено́сче му́чениче сла́вне.

Во́зраста ю́ностное и ума́ до́блественное, / по Христе́ показа́л еси́, му́чениче страстоте́рпче, / на лесть му́жествовав.

Богоро́дичен: Всем су́щим Содете́ль, / спасе́ния ра́ди челове́ча во Твою́ утро́бу всели́вся, / воплоща́ется, Богома́ти, е́же по нам назида́яся.

Песнь 3

Ирмо́с: *Ты еси́ утвержде́ние / притека́ющих к Тебе́, Го́споди, / Ты еси́ Свет омраче́нных, / и пое́т Тя дух мой.*

Ю́ноша сый, ста́рческий, му́дре, ра́зум, му́чениче Христо́в, яви́лся еси́, име́я, / и му́дростию укра́шен.

Тече́ние спе́шно му́ченически поте́к, дости́гл еси́ му́ченик до́блести / и честно́е венча́ние.

Богоро́дичен: Напра́ви моли́твами Твои́ми к Небе́сному восхо́ду благоче́стно, Обра́дованная, / Богоро́дицу Тя му́дрствующия.

Ин конда́к, глас 4:

Ка́мень че́стен показа́ся, Иаки́нфе, / в Го́рнем о́ном све́тлем гра́де водрузи́ся, / в разу́мнем Сио́не блиста́я све́тло, / освеща́я вся, чту́щия

честно́е твое́ страда́ние,/ моли́ спасти́ся нам, твою́ па́мять почита́ющим.

Седа́лен, глас 3.

Подо́бен: Божественныя ве́ры:

Ка́мень че́стен Це́ркве, храни́м в сокро́вищах Небе́сных, был еси́, Иаки́нфе,/ покланя́ющияся ка́мению обличи́л еси́ и муче́ния ча́шу испи́л еси́,/ му́чениче сла́вне, Христа́ Бо́га моли́ дарова́ти нам ве́лию ми́лость.

Сла́ва, и ны́не, Богоро́дичен:

Божественнаго естества́ не отлу́чся, плоть быв во чре́ве Твое́м,/ но Бог вочелове́чся и пребы́сть, И́же по рождестве́ Ма́терь Тя Де́ву,/ я́ко пре́жде рождества́, сохрани́в Всенепоро́чну, еди́н Госпо́дь,/ Того́ приле́жно моли́ дарова́ти нам ве́лию ми́лость.

Крестобогоро́дичен:

Нескве́рная А́гница Сло́ва, Нетле́нная Де́ва Ма́ти,/ на Кресте́ зря́щи пове́шена из Нея́ без боле́зни прозя́бшаго,/ ма́терски подо́бно рыда́ющи, вопия́ше:/ увы́ Мне, Ча́до Мое́, ка́ко стра́ждеши во́лею,/ хотя́ изба́вити от страсте́й безче́стия челове́ка?

Песнь 4

Ирмо́с: *Усльшах, Го́споди,/ смотре́ния Твоего́ та́инство,/ разуме́х дела́ Твоя́/ и просла́вих Твое́ Божество́.*

Страда́лец зако́нен, боле́зньми благоче́стия обложи́вся, яви́лся еси́, пребога́те,/ мучи́телей суровства́ не ужа́лся еси́.

Ка́меня, глаго́лемаго иаки́нфа*, вене́ц с Небесе́, Богому́дре, прие́м,/ ликова́ти сподо́бился еси́ с Небе́сными, я́ко Небе́сен.

До́блим смы́слом благоче́стия сло́во пропове́дал еси́/ и мучи́теля обличи́л еси́ непобеди́мым нра́вом, всеблаже́нне.

Богоро́дичен: Я́же Бо́га Вседержи́теля еди́на

* иаки́нф (греч.)—яхонт, драгоценный камень разных цветов

приéмши, Богоблажéнная,/ от вся́каго обстоя́ния и бед избáви пою́щия Тя.

Песнь 5

Ирмóс: ***У́тренююще, вопиéм Ти:/ Гóсподи, спасú ны,/ Ты бо есú Бог наш,/ рáзве Тебé, инóго не вéмы.***

Нейстовствующаго мучúтеля обличúл есú, страстотéрпче,/ сúлою непобедúмою от Бóга одéявся.

Безсмéртно стяжáл есú благочéстие, венценóсче,/ смерть вóльную за Христá приéм.

Богорóдичен: Да избáвимся молúтвами Твоúми, Пречúстая, сетéй врагá,/ чту́щии пáче слóва Твоé Рождествó.

Песнь 6

Ирмóс: ***Очúсти мя, Спáсе,/ мнóга бо беззакóния моя́,/ и из глубúны́ зол возведú, молю́ся,/ к Тебé бо возопúх, и услы́ши мя,/ Бóже спасéния моегó.***

Мучéньми нечестúвых му́ченик страждá, рáдовашеся,/ и стрáстию безстрáстнаго ум укрепля́я,/ егдá безу́мными к Страстополóжнику неослáбно веля́шеся.

Иакúнф я́ко свéтлый, сень Божéственную просветúл есú,/ я́ко червлéною избрáнною страдáния крóвию,/ возложéние был есú первороóдных Цéркве, преслáвне.

Богорóдичен: Да избáвимся от лю́тых прегрешéний молúтвами Твоúми, Богородúтельнице Чúстая,/ и да получúм, Пречúстая, Божéственнаго сия́ния,/ из Тебé неизречéнно воплощéннаго Сы́на Бóжия.

Кондáк, глас 6:

Дрéво жúзни посредé душú своея́,/ вéру Твою́, Христé, стяжáвый Твой му́ченик,/ едéмскаго рая́ честнéйший бысть,/ дрéво прéлести змúевы погубúв дерзновéнно ду́хом,/ венчáся слáвою Твоéю, Многомúлостиве.

Песнь 7

Ирмóс: ***От Иудéи дошéдше, о́троцы/ в Вавилóне иногдá/ вéрою Трóическою плáмень пéщный поп-***

ра́ша, пою́ще:/ отце́в Бо́же, благослове́н еси́.

Самоде́ржца нося́ страсте́й я́ве,/ благочести́вый по́мысл пи́щу беззако́нных оплева́л еси́, преблаже́нне,/ Боже́ственным сло́вом пита́емь,/ оте́ц на́ших,— вопия́,— Бо́же, благослове́н еси́.

Свяще́нно заколе́ние сам Го́сподеви ближа́йший принесе́лся еси́, му́дре,/ душе́вною чистото́ю и ума све́тлостию,/ оте́ц на́ших,— вопия́,— Бо́же, благослове́н еси́.

Богоро́дичен: Па́дающу ро́ду челове́ческому, Де́во, сме́ртнаго ра́ди истле́ния,/ Исто́чник бессме́ртия и Жизнь нетле́нную заче́нши, упоко́ила еси́/ отце́в Бо́га, Чи́стая, Благослове́нная.

Песнь 8

Ирмо́с: Седмери́цею пещь/ халде́йский мучи́тель/ Богочести́вым неи́стовно разжже́,/ си́лою же лу́чшею спасе́ны, сия́ ви́дев,/ Творцу́ и Избави́телю вопия́ше:/ о́троцы, благослови́те,/ свяще́нницы, воспо́йте,/ лю́дие, превозноси́те во вся ве́ки.

От лю́тыя тесноты́ и темни́цы к простра́нней широте́ рая́/ и кра́сней дости́гл еси́, святы́х ви́дя, светови́дныя све́тлости/ и, а́нгельския смотря́я ли́ки, Бо́гу предстоя́, приле́жно вопие́ши:/ о́троцы, благослови́те, свяще́нницы, воспо́йте,/ лю́дие, превозноси́те во вся ве́ки.

Ты Бо́га возлюби́л еси́ от души́ да́же до кро́ве,/ ко греху́, страда́льче блаже́нне, сопротивля́яся и враги́ я́ве убива́я,/ и, побе́дными украша́емь венцы́, усе́рдно взыва́еши:/ свяще́нницы, благослови́те, лю́дие, превозноси́те во вся ве́ки.

Я́ко благоле́пно возложе́ние, я́ко ка́мень прозра́чен,/ я́ко свяще́нна багряни́ца, украси́л еси́ храм Небе́сный./ Святы́х свята́я му́ческими сия́нии украси́в, непреста́нно взыва́еши:/ свяще́нницы, благослови́те, лю́дие, превозноси́те во вся ве́ки.

Богоро́дичен: Сло́во Бо́жие Безнача́льное/ па́че сло́ва родила́ еси́ на благодея́ние слове́снаго естества́,/ Имже избавля́емся тлетво́рнаго умерщвле́ния и животворя́щий прия́хом Дух,/

те́мже Тя, Богоро́дицу и́стинную и су́щую, сла́вим, Де́во, во вся ве́ки.

Песнь 9

Ирмо́с: ***Тя, Неискусобра́чную Ма́терь Бо́га Вы́шняго, / Тя, па́че ума́ ро́ждшую сло́вом вои́стину Бо́га, / вы́шшую пречи́стых Сил, / немо́лчными славословле́нии велича́ем.***

Ми́лостива сотвори́ твои́ми моли́твами Влады́ку, / всем, ве́рно пою́щим твое́ непобеди́мое страда́ние, / и́мже и́дольскую лесть упразднил еси́, / сло́во же благоче́стия уясни́л еси́.

Виде́нием прекра́сен а́нгельским во́инством, я́ко Небе́сным ша́ром, Иаки́нфе, / обагре́н кро́вию, и́же по Христе́ испове́дания и ве́ры, / и венце́м муче́ния укра́шен.

Весь был еси́ Бо́жие всесвяще́нно прия́телище, / те́ло и ду́шу освяти́л еси́ неосла́бным сопротивле́нием, / к мучи́тельстей бра́ни и беззако́нней бы́вши, / те́мже тя вси ублажа́ем.

Богоро́дичен: Умертви́ во мне, Влады́чице, ещё живу́щий грех, / оживи́ душе́вное умерщвле́ние де́йством и́стинныя Жи́зни, / ро́ждшияся из утро́бы Твоея́ за неизрече́нное милосе́рдие, / благоче́стно Тя велича́ющих.

Святой мученик Иакинф пострадал за веру во Христа в царствование императора Траяна (98—117), в двадцатилетнем возрасте. Он родился в Кесарии Каппадокийской. Император Траян назначил его своим постельничим. Однажды во время языческого праздника Траян приносил жертвы идолам. Благочестивый Иакинф не стал участвовать в празднике и, удалившись в свою комнату, молился Богу. Один из его сверстников увидел это и донес императору. Святого Иакинфа схватили и привели к императору, который повелел ему съесть идоложертвенного мяса. Святой отказался и открыто исповедал себя христианином. Разгневанный император приказал бить святого Иакинфа и терзать железными когтями его тело. Мучители пытались также вложить святому в рот жертвенное мясо, но он, стиснув зубы, мужественно переносил истязания. Тогда мученика Иакинфа бросили в темницу и морили голодом, предлагая для еды только идоложертвенные вино и мясо. Но святой Иакинф предпочел вероотступничеству мучения от голода.

На 38-й день темничный страж увидел рядом со святым Иакинфом Ангелов, которые облачали его в светлые одежды и возлагали на главу венец. Узнав об этом, Траян повелел слугам привести мученика, чтобы снова предать его пыткам как чародея. Когда слуги вошли в темницу, то увидели, что мученик скончался. Вокруг него стояли Ангелы со свечами, в воздухе же разлились благоухание и неизреченный свет. Испуганные слуги вернулись к Траяну. Другие служители, посланные императором, нашли в темнице только бездыханное тело мученика, которое затем было брошено в пустынное место на съедение зверям.

Через довольно продолжительное время один из родственников святого Иакинфа пресвитер Тимофей, по указанию Ангела, нашел нетленное тело мученика и, обвив плащаницей и умастив ароматами, положил в своем доме. Перед мощами ежедневно зажигалась лампада и воскурялся фимиам. Перед кончиной Тимофей передал святые мощи некоей вдове, которая хранила их многие годы. Однажды святой мученик явился во сне знатному вельможе, который потерял зрение. Он назвал себя, сказал, где хранятся его мощи, и повелел перенести их в Кесарию, на свою родину. При этом он обещал исцеление слепому от помазывания глаз маслом из лампады, горевшей перед его мощами. Вельможа посетил дом вдовы и получил там исцеление. Однако исполнить повеление святого мученика он не спешил и через некоторое время снова ослеп. Раскаявшись, вельможа вновь прозрел и тогда с надежными людьми отправил в запечатанном ковчеге честные мощи в Кесарию. При этом он распорядился, чтобы в Кесарии мулы были пущены без узды, что и было исполнено. Мулы сами пришли к дому, где родился святой мученик Иакинф, и святые мощи его были там положены местными христианами с великой честью.

Литература

1. Жития святых, на русском языке изложенные по руководству Четьих-Миней святителя Димитрия Ростовского, кн. 11. М., 1910, с. 40—47.

2. Филарет (Гумилевский), архиепископ. Жития святых, чтимых Православною Церковью. Июль. 3-е изд. СПб., 1900, с. 32—33.

В ТОЙЖЕ ДЕНЬ

Святи́теля Васи́лия, епи́скопа Рязáнскаго

НА МÁЛОЙ ВЕЧЕ́РНИ

На Го́споди, воззва́х: стихи́ры, глас 1:

Прииди́те, правосла́внии па́ствы Рязáнския лю́дие,/ духо́вными пе́сньми восхва́лим святи́теля Васи́лия,/ при́снаго засту́пника на́шего,/ в до́брых де́лех настáвника,/ в ско́рби и напáсти су́щим помо́щника,/ гра́да на́шего первопресто́льника,/ непрестáнно Христу́ Бо́гу моля́щагося/ о спасе́нии душ на́ших.

Светоно́сная па́мять твоя́, святи́телю Васи́лие,/ Боже́ственныя ра́дости и весе́лия испо́лнена яви́ся;/ те́мже мы, духо́вная ча́да твоя́,/ обстоя́ще гроб твой,/ све́тло пра́зднуем день сей,/ боголе́пно славосло́вяще просла́вльшаго тя Бо́га,/ ве́дущаго прославля́ти святы́я уго́дники Своя́,/ Ему́же не престáй моля́ся/ просвети́ти и спасти́ ду́ши на́ша.

В па́мять твою́, святи́телю о́тче Васи́лие,/ сошéдшеся любо́вию ко всечестно́му гро́бу твоему́,/

гла́сы пе́сненными дави́дски вопию́ще, глаго́лем:/ вои́стинну блаже́н муж еси́, боя́йся Го́спода,/ непоро́чно бо в путе́х Госпо́дних ходи́л еси́./ Те́мже ны́не со пра́ведными на Небесе́х водворя́яся,/ моли́ся Христу́ Бо́гу/ поми́ловатися душа́м на́шим.

Сла́ва, глас 3:

Красу́йся, гра́де Переслáвлю Рязáнский,/ име́я в себе́, я́ко многоце́нное сокро́вище,/ честны́я мо́щи преблаже́ннаго Васи́лия,/ и́же моли́твами свои́ми к Бо́гу/ храни́т тя от вся́каго зла́го обстоя́ния,/ моля́ся непрестáнно Влады́це Христу́/ мир па́стве его́ дарова́ти/ и спасти́ ду́ши на́ша.

И ны́не, Богоро́дичен, глас то́йже:

Святи́тель Христо́в Васи́лий,/ на Тя, Богома́ти, упова́ние возложи́в,/ многоко́зненнаго врага́ я́ве посрами́л есть/ и кре́пкою ве́рою ре́чная стремле́ния победи́л есть./ Те́мже с ним, Всепе́тая,/ моли́ Сы́на Твоего́ и Бо́га/ прегреше́ний оставле́ние нам дарова́ти,/ покланя́ющимся всечестне́й ико́не Твое́й.

На стихо́вне стихи́ры, глас 6:

От ю́ности теле́сная чу́вства твоя́,/ святи́телю о́тче Васи́лие,/ воздержа́нием и стра́хом Бо́жиим умертви́л еси́,/ те́мже и на ма́нтии по вода́м ше́ствие творя́,/ богоспаса́емаго гра́да Переслáвля дости́гл еси́,/ и в нем при хра́ме святы́х страстоте́рпцев Бори́са и Гле́ба/ престо́л архиере́йства утверди́л еси́./ Сохраня́й при́сно, мо́лим тя,/ свяще́нное ста́до твое́ от сете́й вра́жиих,/ да тя вси пе́сньми непрестáнно почита́ем.

Стих: Честна́ пред Го́сподем/ смерть преподо́бных Его́.

Многотру́ден путь в житии́ твое́м прише́л еси́,/ о́тче блаже́нне Васи́лие,/ и тем дости́гл еси́ в ти́хое пристáнище,/ иде́же пра́ведных ли́цы веселя́тся./ Не престáй моля́ся о при́сных ча́дех твои́х,/ да вси честну́ю па́мять твою́ ра́достно почита́ем.

Стих: Свяще́нницы Твои́ облеку́тся в пра́вду,/ и преподо́бнии Твои́ возра́дуются.

Ве́лие чу́до зрим, соверши́вшееся на тебе́,/ святи́телю о́тче Васи́лие,/ я́ко блаже́нное те́ло твое́ чрез мно́га ле́та нетле́нно соблюде́ся/ судьба́ми просла́вльшаго тя Вы́шняго./ Те́мже со умиле́нием мо́лим тя:/ моли́ Христа́ Бо́га спасти́ся нам,/ святу́ю па́мять твою́ почита́ющим.

Сла́ва, глас то́йже:

Преподо́бныя ру́ки твоя́ просте́р,/ святи́телю о́тче Васи́лие,/ испроси́ нам благода́ть и си́лу Бо́жию во спасе́ние,/ и бу́ди покро́в необори́м гра́ду твоему́,/ ему́же пе́рвый святи́тель был еси́,/ и моли́ся за ны Христу́ Бо́гу,/ да упра́вит в ми́ре жизнь на́шу и спасе́т ду́ши на́ша.

И ны́не, Богоро́дичен, глас то́йже:

Еди́ное упова́ние на́ше,/ еди́ная Наде́ждо и Прибе́жище,/ Пресвята́я Благослове́нная Ма́ти,/ покры́й и соблюди́ нас от вся́кия напа́сти/ моли́твами предста́теля на́шего Васи́лия.

Тропа́рь пи́сан на вели́цей вече́рни.

НА ВЕЛИ́ЦЕЙ ВЕЧЕ́РНИ

Блаже́н муж: 1-й антифо́н. На Го́споди, воззва́х: стихи́ры, глас 8:

О́тче Богоно́сне Васи́лие,/ возложи́в упова́ние на Влады́ку вся́ческих,/ ше́ствие твое́ по вода́м ди́вно сотвори́л еси́:/ изгоня́емь бо непра́ведно из гра́да Му́рома,/ возше́д на просте́ртую верху́ вод ма́нтию,/ глубину́ водну́ю безбе́дно преплы́л еси́,/ и, гра́да Ряза́ни дости́г,/ престо́л архиере́йства та́мо утверди́л еси́,/ и па́ству твою́ богому́дренно упа́сл еси́./ Те́мже, припа́дающе, мо́лим тя:/ пла́вающим нам в жите́йстем мо́ри/ бу́ди приста́нище ми́ра и утеше́ния/ и моли́ся ко Го́споду,/ да простре́т нам высо́кую Свою́ мы́шцу/ и, я́ко Петра́, изба́вит нас от бу́ри и потопле́ния/ и спасе́т ду́ши на́ша.

О́тче Богому́дре Васи́лие,/ воспри́им от Бо́га да́нное тебе́ ста́до слове́сных ове́ц,/ труды́ и по́ты о нем полага́л еси́,/ расточе́нныя наше́ствием ва́рварским собира́я воеди́но,/ изнемога́ющия укрепля́я ве́рою,/ сокруше́нныя се́рдцем исцеля́я,/

заблу́ждшия на путь пра́вый наставля́я. / Те́мже и мы, твоея́ огра́ды слове́сныя о́вцы, / цельбоно́сному гро́бу твоему́ предстоя́ще, / мольбы́ приле́жныя тебе́ прино́сим: / не забу́ди чад твои́х, па́стырю до́брый, / но моли́ся о ста́де твое́м Пастыренача́льнику Христу́, / да упасе́т нас во единомы́слии, любви́ и правове́рии / и спасе́т ду́ши на́ша.

О́тче досточу́дне Васи́лие, / приими́ же́ртву хвалы́ от духо́вных чад твои́х, / све́тло пра́зднующих честну́ю па́мять твою́. / Ты бо, первосвяти́тельствуя во гра́де Рязани́, / трудолю́бно во утвержде́нии пра́выя ве́ры подвиза́лся еси́, / и многотру́дному те́лу твоему́ / та́мо положи́тися Бог изво́ли, / иде́же и честны́я мо́щи твоя́ / по мно́гих ле́тех обрето́шася нетле́нны / и благода́тию во святы́х Почива́ющаго / отъе́млют недугы и стра́сти душе́вныя и теле́сныя. / Те́мже усе́рдно мо́лим тя: / моли́ Христа́ Бо́га дарова́ти нам прегреше́ний оставле́ние / и спасти́ ду́ши на́ша.

О́тче преблаже́нне Васи́лие, / Христо́ву Престо́лу ны́не предстоя́, / испроси́ твои́ми к Бо́гу моли́твами / це́ркви и гра́ду твоему́ утвержде́ние, / христолюби́вым па́стырем благо́е во всем поспеше́ние; / о всех же, притека́ющих к цельбоно́сному гро́бу твоему́ / и ко всечестне́й ико́не Богома́тере припа́дающих, / моли́ся приле́жно Христу́ Бо́гу / от находя́щих искуше́ний нас изба́вити и спасти́ ду́ши на́ша.

Сла́ва, глас 6:

Егда́, чу́дное по вода́м ше́ствие творя́, / ко гра́ду Рязани́ прибли́жился еси́, / тогда́ весь освяще́нный собо́р со благове́рным кня́зем и боля́ры / и всенаро́дное мно́жество изыдо́ша во сре́тение твое́ / и, зря́ще тя, на ма́нтии плову́ща и сия́юща луча́ми, / исходя́щими от пречи́стаго о́браза Богома́тере, / на руку́ твое́ю держи́маго, / просте́рше ру́це к тебе́, вопия́ху: / о богоявле́нне наш святи́телю, / прииди́ и низпосли́ нам благода́ть спаси́тельную, / ю́же от Бо́га прия́л еси́; / о богоизбра́нный наш па́стырю и учи́телю, / прииди́ и просвети́ ны, во тьме седя́щия, / и упаси́ на па́жити правове́рия и благоче́стия. / Те́мже и мы, па́ствы твоея́ ча́да

духо́вная,/ обстоя́ще чудотво́рный гроб твой,/ иде́же положе́но есть честно́е те́ло твое́,/ святоле́пными пе́сньми тя почита́ем, глаго́люще:/ ра́дуйся, избра́нный Ду́ха Свята́го сосу́де,/ при́сно источа́яй нам дарова́ния духо́вная/ от живу́щия в тебе́ благода́ти;/ ра́дуйся, свети́льниче наш богосве́тлый,/ озаря́яй достоя́ние твое́ све́том жития́ твоего́/ и наставля́яй на стези́ за́поведей Боже́ственных;/ ра́дуйся, свяще́нная похвало́/ и утвержде́ние гра́ду на́шему.

И ны́не, Богоро́дичен: Кто Тебе́ не ублажи́т:

Вход. Проки́мен дне и чте́ния 3 святи́тельская (*зри страницы 114—116*).

На лити́и стихи́ра хра́ма и свята́го стихи́ры самогла́сны, глас 2:

Егда́ Боже́ственное раче́ние на́йде на тя, блаже́нне,/ тогда́, кра́сная ми́ра сего́ от души́ твоея́ отри́нув,/ богосве́тлый ум твой к Бо́гу впери́л еси́,/ и, житие́ твое́ направля́я в ти́хое приста́нище,/ восприя́л еси́ во гра́де Му́роме святы́й о́браз мона́шеский,/ и та́мо, в житии́ твое́м му́дростию и благоче́стием сия́я,/ архиере́йскаго са́на, я́ко сосу́д избра́н, сподо́бился еси́,/ и свети́льник Це́ркве пресве́тлый я́ве показа́лся еси́./ Сего́ ра́ди ублажа́ем че́стне святу́ю па́мять твою́.

Весь ум плени́в в послуша́ние ве́ры,/ благи́ми де́лы житие́ твое́ украси́л еси́/ и богоприя́тен де́латель виногра́да Христо́ва яви́лся еси́,/ тяготу́ дневну́ю и нощно́е бде́ние понесы́й терпели́вно./ Те́мже и ны́не, святи́телю Христо́в Васи́лие,/ сохраня́й от вся́каго вре́да виногра́д, тобо́ю стрего́мый,/ его́же насади́ десни́ца Вы́шняго,/ да плодоприно́сит гро́здие спасе́ния.

Возложи́в невозвра́тно наде́жду на Бо́га,/ препла́вая пучи́ну ми́ра сего́,/ молва́ми жите́йскими не погрузи́лся еси́, блаже́нне Васи́лие,/ но, при́сно Ду́хом Святы́м наставля́емь,/ кора́бль церко́вный к безбе́дному пла́ванию упра́вил еси́/ и богодухнове́нными твои́ми уче́нии/ лю́ди твоя́ на ка́мени ве́ры утверди́л еси́./ Те́мже мо́лим тя:/ страсте́й на́ших бу́рю утиши́ моли́твами твои́ми.

Сла́ва, глас 5:

Ра́дуйтеся и весели́теся о Го́споде,/ богохрани́мыя па́ствы Рязáнския ча́да христоимени́тая,/ такова́ иму́ще святи́теля,/ его́же просла́ви Бог чуде́сным по вода́м ше́ствием/ и блаже́нное те́ло его́ соблюде́ от истле́ния,/ е́же приходя́щим к нему́ с ве́рою источа́ет да́ры освяще́ния и исцеле́ния./ Те́мже, обстоя́ще всечестны́й гроб его́,/ мо́лимся ему́, глаго́люще:/ о преблаже́нне наш святи́телю,/ непреста́нно моли́ Христа́ Бо́га/ па́стве твое́й изоби́лие плодо́в земны́х дарова́ти/ и спасти́ ду́ши на́ша.

И ны́не, Богоро́дичен:

А́нгельских чино́в ра́дование,/ су́щих на земли́ челове́ков кре́пкое предста́тельство,/ Пречи́стая Де́во,/ на Тя упова́ние возложи́хом:/ спаси́ нас от бед и скорбе́й,/ сопроти́вных сове́ты разоря́ющи,/ и на спасе́ния стези́ наста́ви нас/ моли́твами Твои́ми, Благослове́нная.

На стихо́вне стихи́ры, глас 2:

Ки́ими смире́нными усты́/ воспои́м святи́теля Васи́лия,/ раба́ Госпо́дня, освяще́нна от пеле́н,/ священнотаи́нника богому́драго,/ Небе́сным та́йнам ве́рныя научи́вшаго,/ свети́льника многосве́тлаго,/ на высоте́ церко́вней поста́вленнаго/ и све́том богове́дения достоя́ние свое́ озари́вшаго,/ ему́же моля́щеся, любо́вию вопие́м:/ святи́телю о́тче наш Васи́лие,/ моли́ся Христу́ Бо́гу/ дарова́ти ста́ду твоему́ мир и ве́лию ми́лость.

Стих: Восхва́лятся преподо́бнии во сла́ве/ и возра́дуются на ло́жах свои́х.

Ки́ими похва́льными венцы́/ почти́м свяще́нную па́мять святи́теля на́шего,/ па́стыря незло́биваго и смиренному́драго,/ смире́нному Пастыренача́льнику Христу́ подража́теля,/ целому́дрия столпа́ непоколеби́маго,/ подвигом отцев Це́ркве соуча́стника и ревни́теля,/ в моли́твах и поще́ниих о́браз ста́ду своему́ показа́вшаго/ и ны́не в Це́ркви перворо́дных со архиере́и ликовству́ющаго,/ его́же ублажа́юще, любо́вию взыва́ем:/ святи́телю

о́тче Васи́лие,/ моли́ся Христу́ Бо́гу/ дарова́ти душа́м на́шим мир и ве́лию ми́лость.

Стих: Пра́ведник, я́ко фи́никс, процвете́т,/ я́ко кедр, и́же в Лива́не, умно́жится.

Ки́ими свяще́нными пе́сньми/ ублажи́м блаже́ннаго святи́теля на́шего,/ земна́го А́нгела и Небе́снаго челове́ка,/ А́нгелов собесе́дника,/ страсте́й те́мных и ко́зней де́монских низложи́теля,/ до́бляго побо́рника на ви́димыя и неви́димыя враги́,/ предста́теля и засту́пника на́шего,/ дарова́ний духо́вных и исцеле́ний теле́сных пода́теля/ и всем, притека́ющим к нему́ с ве́рою, ско́раго помо́щника,/ ему́же со усе́рдием взыва́ем:/ святи́телю о́тче Васи́лие,/ моли́ся Христу́ Бо́гу изба́вити нас от бед и скорбе́й/ и дарова́ти душа́м на́шим мир и ве́лию ми́лость.

Сла́ва, глас 6:

Егда́ обрето́шася святы́я мо́щи твоя́,/ святи́телю о́тче Васи́лие,/ тогда́ испо́лнися град Пересла́вль Ряза́нский ра́дования духо́внаго/ и стеко́шася вси, живу́щии в нем,/ кня́зи же и боля́ре,/ весь освяще́нный собо́р и вси правосла́внии лю́дие,/ благода́ти освяще́ния сподо́битися/ и исцеле́ние от неду́гов прия́ти жела́юще,/ и ра́достно со слеза́ми вопия́ху, глаго́люще:/ о святы́й о́тче наш и уго́дниче Христо́в Васи́лие!/ Сла́ва Бо́гу, просла́вльшему тя,/ сла́ва нетле́нием венча́вшему тя,/ сла́ва я́вльшему тя гра́ду на́шему засту́пника./ Те́мже и мы, духо́вная ча́да твоя́,/ па́мять твою́ честну́ю пра́зднующе/ и цельбоно́сному гро́бу твоему́ предстоя́ще,/ моле́бно вопие́м ти и глаго́лем:/ о преблаже́нне о́тче наш Васи́лие,/ моли́ Христа́ Бо́га сохрани́ти град твой от вся́кия напа́сти/ и дарова́ти душа́м на́шим мир и ве́лию ми́лость.

И ны́не, Богоро́дичен: Творе́ц и Изба́витель:

Тропа́рь, глас 4:

Пе́рвее в Му́роме святи́тельством почте́н был еси́,/ из него́же непра́ведно изгоня́емь,/ на ма́нтию, я́ко на ле́гкий кора́бль, возше́л еси́,/ на

не́йже па́че естества́, я́ко безпло́тен, по вода́м ше́ствие творя́,/ промышле́нием Вы́шняго и заступле́нием Богома́тере управля́емь,/ богоспаса́емаго гра́да Рязя́ни дости́гл еси́/ и, в нем архиере́йства прест0́л восприи́м,/ богода́нную па́ству Рязя́нскую до́бре упа́сл еси́./ Свяще́телю о́тче наш Васи́лие,/ моли́ Христа́ Бо́га/ спасти́ся душа́м на́шим.

НА У́ТРЕНИ

На Бог Госпо́дь: тропа́рь свята́го, два́жды. Сла́ва, и ны́не, Богоро́дичен.

По 1-м стихосло́вии седа́лен, глас 4:

Вельми́ ра́дуется о тебе́, свяще́телю о́тче Васи́лие, град твой Рязя́нь,/ помо́щника и засту́пника тя име́я:/ пребу́ди, влады́ко, ду́хом твои́м при́сно с на́ми, моли́твы творя́ за ны к Бо́гу,/ я́ко да изба́вит нас от вся́кия ско́рби и ну́жды,/ да тя всегда́ ублажа́ем.

Сла́ва, и ны́не, Богоро́дичен:

К Тебе́ прибега́ем, Влады́чице, я́ко Помо́щнице безпомо́щных и наде́жде ненаде́жных:/ утеше́ние в ско́рбех и по́мощь нам бу́ди,/ от грехо́в и бед избавля́ющи нас, Пречи́стая.

По 2-м стихосло́вии седа́лен, глас 4:

Свяще́тельства сан восприи́м,/ приле́жное попече́ние о ста́де твое́м име́л еси́, свяще́телю Васи́лие,/ мрак душетле́нных искуше́ний отгоня́я,/ просвеща́я же лю́ди твоя́ све́том богове́дения,/ о всех нас приле́жно моли́ Христа́ Бо́га,/ спасти́ся душа́м на́шим.

Сла́ва, и ны́не, Богоро́дичен:

Де́во Неискусобра́чная и Благослове́нная,/ па́дающих исправле́ние и согреша́ющих избавле́ние,/ изба́ви мя от се́ти злоко́зненнаго врага́/ и утверди́ стопы́ моя́ на ка́мени за́поведей Христо́вых.

По полиеле́и седа́лен, глас 1:

Влады́це Христу́ после́довав, мир оста́вил еси́/ и, плоть покори́в ду́ху воздержа́нием, на высоту́ безстра́стия и богоподо́бия восте́кл еси́,/ те́мже ны́не с ли́ки А́нгел Престо́лу Сла́вы предстоя́,/ моли́ Человеколю́бца Влады́ку Христа́, да спасе́т ду́ши на́ша.

Сла́ва, и ны́не, Богоро́дичен:

О Тебе́, Благода́тная, ра́дуемся и хва́лимся/ и к Бо́гу Тя и́мамы предста́тельство:/ простри́ ру́ку Твою́ святу́ю, сокруши́ враги́ на́ша/ и низпосли́ рабо́м Твои́м по́мощь от свята́го.

Степе́нна, 1-й антифо́н 4-го гла́са. Прокиме́н, глас 1: Уста́ моя́ возглаго́лют прему́дрость/ и поуче́ние се́рдца моего́ ра́зум. Стих: Услы́шите сия́, вси язы́цы, внуши́те, вси живу́щии по вселе́нней. Ева́нгелие от Иоа́нна, зача́ло 35, от полу́.

По 50-м псалме́ стихи́ра, глас 6:

Душе́вныя кре́пости твоея́ не премо́же си́ла вра́жия,/ святи́телю Христо́в Васи́лие,/ о Бо́зе бо укрепля́емь,/ в ничто́же вмени́л еси́ ко́зни врага́,/ о́браз сту́дныя жены́ в до́ме твое́м показу́юща,/ и вся кова́рствия его́, я́коже тка́ние паучи́нное, расто́рг,/ бу́рю сомне́ний в му́ромских лю́дех утиши́л еси́./ Тя бо пра́ведна и непоро́чна я́ве показа́ Госпо́дь,/ Ему́же моли́ся/ от ловле́ния врага́ те́мнаго нас изба́вити.

Кано́н, глас 8, его́же краегране́сие: Па́мять Васи́лия, святи́теля Ряза́ни, хвалю́.

Песнь 1

Ирмо́с: *Во́ду проше́д, я́ко су́шу,/ и еги́петскаго зла избежа́в,/ израи́льтянин вопия́ше:/ Избави́телю и Бо́гу на́шему пои́м.*

Прииди́те, благоче́стия рачи́телие,/ согла́сно воспои́м вси свяще́ннаго иера́рха Васи́лия/ и похва́льными пе́сньми почти́м па́мять его́,/ я́ко моли́твенника о душа́х на́ших и храни́теля гра́ду Ряза́ни.

А́нгельски на земли́ пожи́в, Богому́дре Васи́лие,/ лико́м избра́нных рабо́в Бо́жих вчини́лся еси́,/ те́мже мо́лим тя:/ моли́ Христа́ Бо́га изба́витися нам от бед и огня́ ве́чнующаго.

Моли́твами твои́ми, святи́телю Васи́лие,/ сохрани́ ста́до твое́ духо́вное от напа́стей чу́вственных и мы́сленных/ и да́же до конца́ невреждены́ нас соблюди́.

Богоро́дичен: Я́ко сте́ну и прибе́жище стяжа́хом Тя, Богома́ти:/ спаси́ нас от бед и скорбе́й/ и от мук бу́дущих изба́ви моли́твами Твои́ми.

Песнь 3

Ирмо́с: *Ты еси́ утвержде́ние/ притека́ющих к Тебе́, Го́споди,/ Ты еси́ Свет омраче́нных,/ и пое́т Тя дух мой.*

Треволне́ния жите́йскаго пучи́ну преплава́я/ и не име́я упра́вителя помышле́ний,/ к тебе́, святи́телю Васи́лие, прибега́ю/ и от тебе́ ожида́ю ско́рыя по́мощи.

В мо́ри мя пла́вающа и на пути́ ше́ствующа соблюди́, святи́телю,/ и наста́ви твори́ти во́лю Госпо́дню,/ я́ко да обря́щу в День су́дный содея́нных мно́ю согреше́ний разреше́ние.

Аз, любостра́стный, я́ко ладия́, обурева́юся от прегреше́ний мои́х,/ но во благоути́шное приста́нище покая́ния наста́ви мя/ моли́твами твои́ми, пречу́дне святи́телю.

Богоро́дичен: Стра́сти моего́ се́рдца исцели́, Ма́ти Всеблага́я,/ ум мой умири́ и просвети́ и напра́ви мя ходи́ти непреткнове́нно путе́м спасе́ния,/ я́ко да при́сно Тя ублажа́ю.

Седа́лен, глас 2:

Окрили́в ум ве́рою и любо́вию к Бо́гу,/ мирска́го смеше́ния возгнуша́лся еси́, святи́телю Васи́лие,/ и, крест на ра́мена твоя́ взем,/ после́довал еси́ Влады́це Христу́,/ и был еси́ храм Ду́ха Свята́го./ Те́мже вопие́м ти:/ моли́ Христа́ Бо́га грехо́в оставле́ние дарова́ти/ пра́зднующим любо́вию святу́ю па́мять твою́.

Сла́ва, и ны́не, Богоро́дичен:

Под кров Твой держа́вный с ве́рою прибега́ем, Богоро́дице:/ покры́й и соблюди́ нас моли́твами Твои́ми/ и спаси́ от бед и от клеветы́ злых челове́к,/ да Тя, Богома́ти, при́сно почита́ем.

Песнь 4

Ирмо́с: ***Ты моя́ кре́пость, Го́споди,/ Ты моя́ и си́ла,/ Ты мой Бог, Ты мое́ ра́дование,/ не оста́вль не́дра О́тча/ и на́шу нищету́ посети́в./ Тем с проро́ком Авваку́мом зову́ Ти:/ си́ле Твое́й сла́ва, Человеколю́бче.***

Йовли кре́пости во искуше́ниих не стяжа́х,/ и враг спасе́ния поглоти́ти мя тщи́тся,/ но ты, свяги́телю, помози́ мне се́ти лука́ваго сокруши́ти/ моли́твами твои́ми ко Влады́це Христу́, да зову́ Ему́:/ си́ле Твое́й сла́ва, Человеколю́бче.

Любо́вию сочета́вся Христу́,/ свяги́тель богоприя́тен и па́стырь и́стинен яви́лся еси́, о́тче Васи́лие./ Те́мже тя благоче́стно ублажа́юще, мо́лим:/ моли́ся Христу́ Бо́гу, да яви́т нам си́лу Свою́ во благовре́менную по́мощь.

Иера́рха тя, яко́в нам подоба́ше, стяжа́вше, тобо́ю хва́лимся/ и, в заступле́нии твое́м по́мощь обрета́юще на ви́димыя и неви́димыя враги́,/ вопие́м к Бо́гу Спаси́телю:/ си́ле Твое́й сла́ва, Человеколю́бче.

Богоро́дичен: А́нгельских чино́в превы́шшая, Ма́ти Бо́жия, бу́ди ми ско́рая в беда́х Помо́щница,/ кре́пость моя́ и утвержде́ние и от враго́в защище́ние,/ да не убою́ся вра́жия прещения́,/ но при́сно пою́ Тя и сла́влю, Всепе́тая.

Песнь 5

Ирмо́с: ***Вску́ю мя отри́нул еси́/ от лица́ Твоего́, Све́те Незаходи́мый,/ и покры́ла мя есть чужда́я тьма, окаа́ннаго?/ Но обрати́ мя и к све́ту за́поведей Твои́х/ пути́ моя́ напра́ви, моли́ося.***

Святоле́пным житие́м и уче́нием твои́м, Богому́дре Васи́лие,/ мно́гия ко Христу́ приве́л еси́;/ те́мже и мы, ча́да твоя́, ны́не мо́лим тя по́мощь нам дарова́ти,/ да хо́дим непреткнове́нно в путе́х за́поведей Госпо́дних.

Во стране́ пришéльствия течéние дóбре совершúв,/ ко Свéту невечéрнему восхождéние обрéл есú, преблажéнне,/ и венéц свéтел приáл есú от Царя́ Слáвы Христá,/ к Немýже ны́не молúся, от помрачéния и унынúя душéвнаго нас свободúти/ и на стезú спасéния стопы́ нáша направúти.

Я́ко первопрестóльника и святúтеля нáшего чтýще тя,/ мóлим, чáда твоя́, блажéнне:/ от тьмы грехóвныя избáви/ и свéтом благодáти просветú дýши нáша.

Богоро́дичен: **Ты** есú просвещéние и избавлéние моé,/ Мáти Незаходúмаго Свéта,/ на Тя по Бóзе надéжду спасéния моегó возлагáю и молю́ Тя:/ избáви мя от належáщих бед и скорбéй,/ да слáвлю Тя во вéки.

Песнь 6

Ирмóс: ***Молúтву пролию́ ко Гóсподу/ и Тому́ возвещу́ печáли моя́,/ я́ко зол душá моя́ испóлнися/ и живóт мой áду приближúся,/ и молю́ся, я́ко Ио́на:/ от тли, Бóже, возведú мя.***

Избáвитися нам от бýри страстéй/ и от потоплéния в пучúне зол молúся, святúтелю óтче Васúлие,/ да, молúтвами Твоúми направля́еми,/ достúгнем во пристáнища тúхая Божéственныя вóли.

Тя, досточýдне Васúлие, от водна́го потоплéния,/ я́коже Ио́ну во чрéве кúтове, Господ́ь сохранúл есть./ О, чудесé нóваго и преслáвнаго!/ Тéмже мóлим тя:/ твоúми ко Христý молúтвами избáви нас от потоплéния в молвé житéйских попечéний/ и тлетвóрных страстéй.

Ежечáсно волнáми житéйскими погружáюся, и бýря искушéний потопля́ет мя./ К тебé, óтче Васúлие, чýдно по водáм шéствовавшему, ны́не прибегáя, вопию́:/ молúся Христý Бóгу,/ да изведéт из глубины́ грехóвныя жизнь мою́, я́ко Человеколю́бец.

Богоро́дичен: **Лю́тыми** страстьмú одержúмым скóрая Помóщница/ и готóвое обуревáемым пристáнище сýщи, Мáти Бóжия,/ сохранú мя от злóбы и клеветы́ человéческия/ и не даждь ми разбúтися

о ка́мень маловéрия и отча́яния,/ да не погублю́ вконéц ду́шу мою́.

Конда́к, глас 8:

Я́ко многосвéтлая звездá, от грáда Мýрома возсия́л еси́, святи́телю Васи́лие,/ по водáм же дошéд до грáда нáшего Рязáни,/ Цéрковь Бóжию дóбре упáсл еси́,/ просвещáя лю́ди учéнием и житиéм твои́м./ Поминáй и ны́не чáда твоя́, мóлим тя, настáвниче наш дóбрый,/ и за ны Христý Бóгу и Пречи́стей Егó Мáтери молúся,/ да благодáрною душéю зовéм ти:/ рáдуйся, угóдниче Христóв и тéплый к Бóгу о нас молúтвенниче.

Йкос:

Ýмная очесá всегдá к Вы́шним возводя́,/ Небéсных непрестáнно желáл еси́,/ святáго же рáди житиá твоегó архиерéйства сáном украшéн быв,/ Цéрковь и лю́ди твои́ми учéнии обогати́л еси́/ и, течéние благочéстно соверши́в, к Бóгу преслáвно дýхом прешéл еси́,/ нам святы́я мóщи твоя́ в пáмять и освящéние остáвив,/ и́мже ны́не со умилéнием покланя́ющеся,/ мóлимся от страстéй треволнéния нас сохрани́ти,/ я́ко да в тишинé богоугóдно пожи́вше, тебé благодáрно вопиéм, глаго́люще:/ рáдуйся, óтче Васи́лие, скóрый помóщниче и тéплый к Бóгу о нас молúтвенниче.

Песнь 7

Ирмóс: ***В* нача́ле зéмлю основáвый/ и Небесá слóвом утверди́вый,/ благословéн еси́ во вéки, Гóсподи, Бóже отéц нáших.***

Я́коже пресéльник от грáда Мýрома быв,/ к Богомáтери рýце простирáя, спасéние обрéл еси́, святи́телю óтче Васи́лие:/ водáм бо, послужи́вшим тебé Бóжиим мановéнием, грáда Рязáни дости́гл еси́/ и, тáмо Христý Бóгу угоди́в, Томý ны́не рáдостно поéши:/ благословéн еси́, Гóсподи Бóже, во вéки.

Рязáнския óбласти благовéрнаго кня́зя и христоименúтыя лю́ди/ рáдости испóлнил еси́ твои́м ди́вным по водáм пришéствием,/ сопýтника и храни́теля Христá обрéт, к Немýже ны́не рáдостно

зове́ши:/ благослове́н еси́, Го́споди Бо́же, во ве́ки.

Я́коже трие́ о́троцы в пещи́ Вавило́нстей о́гненную си́лу угаси́ша моли́твою,/ та́ко и ты, святы́й о́тче, огнь зло́бы вра́жия и клеветы́ челове́ческия/ ве́рою и моли́твою угаси́л еси́, пою́ Бо́гу Спаси́телю:/ благослове́н еси́, Го́споди Бо́же, во ве́ки.

Богоро́дичен: Земле́ свята́я, безсе́менно произрасти́вшая Спасе́ние ми́ра, Христа́ Бо́га на́шего,/ от бу́ри сопроти́вныя и искуше́ний изба́ви мя и из глубины́ зол возведи́,/ да пою́ непреста́нно ми́лости и щедро́ты Твоя́, Ма́ти Всеблага́я.

Песнь 8

Ирмо́с: *Покрыва́яй вода́ми превы́спренняя Своя́,/ полага́яй мо́рю преде́л песо́к/ и содержа́й вся,/ Тя пое́т со́лнце, Тя сла́вит луна́,/ Тебе́ прино́сит песнь вся тварь,/ я́ко Содете́лю всех во ве́ки.*

Ангелоподо́бным житие́м возсия́л еси́, святи́телю о́тче Васи́лие,/ благоче́стия рачи́тель быв неусыпа́емь,/ те́мже со Ангелы предстоя́ ны́не Престо́лу Влады́ки вся́ческих,/ моли́ изба́витися нам от вся́каго прило́га вра́жия, пою́щим ве́рно:/ благослови́те, вся дела́ Госпо́дня, Го́спода/ и превозноси́те Его́ во ве́ки.

На земли́ пожи́в, я́ко А́нгел, с пло́тию, я́ко безпло́тен,/ безпло́тныя враги́ под но́ги покори́л еси́./ Те́мже ны́не со А́нгелы на Небесе́х све́тло лику́я, Христу́ вопие́ши:/ благослови́те, вся дела́ Госпо́дня, Го́спода/ и превозноси́те Его́ во ве́ки.

Исто́чник благода́тных даро́ваний стяжа́в, Богоблаже́нне,/ пода́ждь ми исто́чник умиле́ния и слез,/ да омы́ю душе́вныя моя́ стра́сти/ и све́том покая́ния убелю́ очерне́вшую мою́ ду́шу, ра́достно пою́:/ благослови́те, вся дела́ Госпо́дня, Го́спода/ и превозноси́те Его́ во ве́ки.

Богоро́дичен: Христа́ нам роди́вшая, ра́дость ве́чную,/ го́рестных слез мои́х не забу́ди/ и стена́ния души́ моея́ не пре́зри, Всеблага́я,/ но яви́ на мне ми́лость и человеколю́бие Сы́на и Бо́га Твоего́.

Песнь 9

Ирмо́с: ***Вои́стинну Богоро́дицу,/ Тя испове́дуем,/ спасе́ннии Тобо́ю, Де́во Чи́стая,/ с Безпло́тными ли́ки Тя велича́юще.***

Ве́лие чу́до на тебе́ ви́дится, преблаже́нне Васи́лие,/ я́ко блаже́нное те́ло твое́ чрез мно́га ле́та соблюде́ся невреди́мо манове́нием Бо́га, ди́внаго во святы́х Свои́х,/ Его́же моли́ грехо́в проще́ние нам дарова́ти.

Адама́нт кре́пкий яви́лся еси́, свяити́телю Васи́лие,/ ве́ру я́ко основа́ние непоколеби́мо в души́ твое́й име́я:/ мно́ги бо враги́ ви́димыя и неви́димыя победи́л еси́,/ я́ко добр во́ин Влады́ки Христа́,/ Ему́же моли́ся, да спасе́т тебе́ ра́ди ду́ши на́ша.

Любо́вию чту́ще твою́ па́мять, мо́лим тя, свяити́телю и предста́телю наш:/ моли́ приле́жно Христа́ Бо́га о гра́де твое́м и лю́дех, изба́вити нас от вся́кия ско́рби и напа́сти,/ да тя се́рдцем и усты́ непреста́нно ублажа́ем.

Богоро́дичен: Ю́же пою́т а́нгельстии чи́ни и сла́вят патриа́рси со архиере́и я́ко Ма́терь Бо́жию,/ Тебе́, Де́во Богоро́дице, и мы, гре́шнии, припа́дающе, мо́лим:/ приста́нище ти́хое бу́ди нам, обурева́емым страстьми́,/ и от всех бед сохрани́ нас ма́терними Твои́ми моли́твами ко Христу́,/ Сы́ну Твоему́ и Бо́гу на́шему.

Свети́лен:

Ца́рственное и́мя нося́, Всецарю́ Христу́ житие́м твои́м после́довал еси́,/ Ему́же ны́не в черто́зе Небе́снем соца́рствуеши, преблаже́нне Васи́лие,/ Того́ моли́ и нас облиста́ти сла́вою Его́ Божественною.

Сла́ва, и ны́не, Богоро́дичен:

Све́том Твои́м озари́ мя, Всенепоро́чная, во тьме грехо́вней содержи́маго,/ и помози́ ми ходи́ти во дни Бо́жиих повеле́ний,/ я́ко да сла́влю Тя, Всепе́тую, во ве́ки.

На хвали́тех стихи́ры, глас 2:

Преблаже́нне о́тче Васи́лие,/ я́ко безпло́тен, пожи́л еси́ на земли́/ и, тече́ние благоче́стно

соверши́в,/ к Бо́гу пресла́вно ду́хом прешёл еси́,/ нам честны́я мо́щи оста́вив,/ и́мже ны́не предстоя́ще,/ мы́сли и сердца́ на́ша к тебе́ простира́ем, глаго́люще:/ помина́й нас, о́тче, свяще́нную па́мять твою́ пра́зднующих,/ и за ны Христу́ Бо́гу моли́ся,/ да твои́ми моли́твами просвети́т и спасе́т ду́ши на́ша.

Богому́дре о́тче Васи́лие,/ Христо́во ста́до словесны́х ове́ц/ на па́жити благоче́стия до́бре упа́сл еси́/ и ева́нгельскими словесы́ люде́й твои́х сердца́ напои́л еси́./ Те́мже, и по блаже́ннем преставле́нии твое́м,/ не забу́ди посеща́ти ду́хом церко́вная ча́да твоя́,/ Престо́лу же Сла́вы со святи́тели предстоя́,/ моли́ся Христу́ Бо́гу спасти́ и просвети́ти ду́ши на́ша.

Святи́телю о́тче Васи́лие,/ град и лю́ди твоя́, честну́ю па́мять твою́ пра́зднующия,/ от вся́кия ско́рби изба́ви/ и сы́ше Боже́ственную благода́ть нам низпосли́,/ да вси, тя ублажа́юще, любо́вию вопие́м:/ святи́телю наш, Бо́гу возлю́бленне,/ моли́ Христа́ Бо́га спасти́ и просвети́ти ду́ши на́ша.

Сла́ва, глас 8:

От ю́наго во́зраста рачи́тель благоче́стия был еси́:/ плоть бо ду́ху повину́в,/ воздержа́ния бразда́ми себе́ обложи́л еси́/ и, у́мным о́ком всегда́ к Вы́шним зря,/ та́мошних непреста́нно жела́л еси́./ Те́мже и по честне́м твое́м преставле́нии/ с Небе́сными ликостоя́нии совокупля́ешися/ и соца́рствуеши всеми ца́рствующему Влады́це Христу́,/ Ему́же моли́ся спасти́ и просвети́ти ду́ши на́ша.

И ны́не, Богоро́дичен:

Я́ко Всенепоро́чная Ма́ти всех Изба́вителя,/ потщи́ся от ко́зней душетле́ннаго врага́ мя изба́вити/ и ду́шу мою́ во све́тлое жили́ще добродете́лей устро́ити,/ тьму страсте́й але́че от мене́ отгоня́ющи/ и Вы́шняго прича́стия и Све́та невече́рняго мя сподобля́ющи,/ да Тя ублажа́ю, Присноблаже́нную, ны́не и во ве́ки.

НА ЛИТУРГИ́И

Блаже́нны от кано́на. пе́сни 3-я и 6-я. Проки́мен, глас 1: Уста́ моя́ возглаго́лют прему́дрость/ и поуче́ние се́рдца

моего́ ра́зум. **Стих:** Услы́шите сия, вси язы́цы, внуши́те, вси живу́щии по вселе́нней. **Апо́стол ко Евре́ем, зача́ло 318. Аллилу́ия, глас 2:** Уста́ пра́веднаго поуча́тся прему́дрости, и язы́к его́ возглаго́лет суд. **Стих:** Зако́н Бо́га его́ в се́рдце его́, и не за́пнутся стопы́ его́. **Ева́нгелие от Иоа́нна, зача́ло 36. Прича́стен:** В па́мять ве́чную:

Моли́тва

Святи́телю о́тче Васи́лие! Ди́вным ше́ствием твои́м по вода́м и нетле́нием честны́х моще́й твои́х уве́рившеся, я́ко и́маши ве́лию благода́ть у Го́спода Бо́га, с ве́рою и наде́ждою к тебе́ прибега́ем и умиле́нно мо́лим тя: моли́ о нас Христа́ Бо́га на́шего, сохрани́вшаго тя, я́коже Петра́, от потопле́ния в волна́х ре́чных и от истле́ния в се́рдце земли́, да благода́ть Его́ спаси́тельная сопу́тствует нам на всех путе́х жи́зни сея́, сохраня́ющи ны невреди́мы от вся́каго зла́го обстоя́ния, вся́кий проти́вный ветр напа́стей и бу́рю страсте́й утоля́ющи, ти́хое же и безмяте́жное пла́вание в жите́йстем сем мо́ри нам да́рующи. Да прости́т нам Милосе́рдый Госпо́дь вся́кое прегреше́ние, во́льное и нево́льное, не́мощь естества́ на́шего бла́гостию Свое́ю покрыва́я, да утверди́т нас во свято́й Свое́й Правосла́вней ве́ре и благоче́стии, испол-ня́я сердца́ на́ша любве́ и ре́вности о соблюде́нии за́поведей Его́ ко спасе́нию душ на́ших. Це́ркви Правосла́вно-Росси́йстей да да́рует мир и благоде́нствие, да возглаго́лет в се́рдце прави́телей на́ших блага́я о ней и о всех лю́дех, да низпо́слет земли́ на́шей времена́ ми́рна, благорастворе́ны возду́хи, земли́ плодоно́сие и вся на по́льзу настоя́щаго жития́ потре́бная и да изба́вит вся гра́ды и ве́си оте́чества на́шего и всю зе́млю Ру́сскую от гла́да, губи́тельнаго огня́, смертоно́сныя я́звы и от вся́каго зла, да та́ко в ми́ре, благоде́нствии и преспе́янии в добродете́лех путь жи́зни сея́ пре-ше́дше, вни́дем в ве́чное ца́рство, угото́ванное святы́м Его́. О всехва́льный святи́телю наш и уго́дниче Христо́в Васи́лие! Ве́руем и упова́ем, я́ко мо́жеши моли́твами твои́ми устро́ити вся блага́я душа́м и телесе́м на́шим, име́я Помо́щницу Преблагослове́нную Влады́чицу на́шу Богоро́дицу, Ея́же честно́ю и чудотво́рною ико́ною сохраня́ем, ше-

ствие по вода́м, я́ко по су́ху, соверши́в, богоспаса́емаго гра́да Ряза́ни дости́гл еси́. Сего́ ра́ди приле́жно мо́лим тя: не отве́ржи нас от заступле́ния твоего́, потщи́ся на по́мощь на́шу и умоли́ за ны Го́спода и Бо́га на́шего Иису́са Христа́, изба́вльшаго тя от злоко́зненных сете́й лука́ваго и клеветы́ челове́ческия, да, призре́в на ны ми́лостивно, изба́вит нас от вся́кия беды́, ско́рби и боле́зни душе́вныя и теле́сныя и да сподо́бит нас, гре́шных и недосто́йных, Небе́снаго Ца́рствия Своего́ моли́твами Пресвяты́я Ма́тере Своея́ и твои́м те́плым за ны предста́тельством, всегда́, ны́не, и при́сно, и во ве́ки веко́в. Ами́нь.

И́на моли́тва

Богоизбра́нне первосвяти́телю наш и уго́дниче Христо́в Васи́лие, свя́тостию жития́ твоего́, чу́дным по вода́м пла́ванием и нетле́нием моще́й твои́х прослáвленне! Предстоя́ Престо́лу Вседержи́теля и име́я ве́лие к Нему́ дерзнове́ние, моли́ Его́, да проба́вит ми́лость Свою́ к нам, гре́шным и недосто́йным рабо́м Свои́м, и да́рует наро́ду здра́вие, долгоде́нствие и во всем благо́е поспеше́ние: па́стырем Це́ркве да пода́ст духо́вное трезве́ние и ре́вность о спасе́нии пасо́мых; градонача́льником и судия́м страх Бо́жий, правоту́ и безкоры́стие; во́ином терпе́ние, му́жество и на враги́ одоле́ние; супру́гом взаи́мную любо́вь, ве́рность и единомы́слие; ку́плю де́ющим праводу́шие, земледе́льцем трудолю́бие и тре́звенность, си́рым призре́ние, боля́щим исцеле́ние, оби́димым заступле́ние, оклеветава́емым оправда́ние и всем лю́дем па́ствы твоея́ вся ко вре́менней и ве́чней жи́зни потре́бная. Па́че же моли́ Го́спода, моли́твенниче наш, да прости́т нам вся́кое согреше́ние, во́льное и нево́льное, и очи́стит от вся́кия скве́рны пло́ти и ду́ха; да изба́вит от ко́зней иско́ннаго врага́, ненави́стника и человекоуби́йцы, и сохрани́т от клеветы́ челове́ческия; да утверди́т во и́стинней спаси́тельней ве́ре и нелицеме́рнем благоче́стии; да соблюде́т от суему́дрия и душетле́нных уче́ний духо́в ле́стчих, де́йствующих в ве́це сем в сыне́х противле́ния; да охрани́т сердца́ на́ша от прельще́ния кра́сными

ми́ра сего́ и да научи́т огреба́тися от плотски́х похоте́й и страсте́й, го́рняя му́дрствовати, а не земна́я. Моли́, о́тче наш, Всесвята́го и Боже́ственнаго Ду́ха, да возсия́ет свет благода́ти Его́ бра́тиям на́шим по пло́ти, во тьме лжеве́рия седя́щим, и да позна́ют Христа́, Бо́га Истиннаго, Еди́наго Спаси́теля всех челове́к; да возсия́ет свет сей и блужда́ющим на распу́тиих раско́ла, да вразумя́тся и прии́дут во огра́ду Правосла́вныя Це́ркве, в не́йже еди́ней несомне́нно содева́ется ве́чное спасе́ние ве́рных. О свяще́телю Христо́в, моли́твенниче наш! Моли́ Христа́ Бо́га и Пречи́стую Ма́терь Его́, да упразднии́т вражды́ на́ша и нестрое́ния, соедини́т же вся ны богоподо́бною любо́вию, да в ми́ре и единомы́слии, жела́нием спасе́ния горя́ще, Го́сподеви рабо́тающе, друг дру́га тяготы́ нося́ще, до́брым по́двигом подвиза́емся и, тече́ние сконча́вше, дости́гнем в ти́хое приста́нище Небе́снаго Ца́рствия и просла́вим неизрече́нное человеколю́бие и милосе́рдие Спаси́теля на́шего Иису́са Христа́, Сы́на Бо́жия, со Безнача́льным Его́ Отце́м и Пресвяты́м Ду́хом во ве́ки веко́в. Ами́нь.

Святитель Василий, епископ Рязанский, чудотворец, жил в XIII столетии. Первые подвиги благочестия он совершал в Муроме. Там он принял монашество и, когда Промыслу Божию угодно было поставить его святителем пастве Муромской и Рязанской, был уже известен как «муж праведен и благочестив».

Об избрании святого Василия во епископа предание, сохранившееся в письменных источниках, повествует следующее: «По преставлении благоверного князя Константина с чады его, многим летом минувшим, и по запустении града (Мурома) от неверных людей, и после благоверного князя Петра и благоверныя княгини Февронии, тогда же многим летом минувшим прииде из Киева в Муром град благоверный князь Георгий Ярославич, и поставил себе двор в Муроме, такожде и боляре его и вси купцы муромстии. Благоверный же князь Георгий Ярославич первоначальную церковь Благовещения Пресвятыя Богородицы обновил, и второй храм святых страстотерпцев такожде обновил, и епископа попрежнему у их церкви устроил именем Василия, мужа праведна и благочестива».

Приняв высокий святительский сан, епископ Василий много трудов положил на устроение своей паствы: рассеянных татарским нашествием собирал в единое стадо, изнемогавших укреплял, сокрушенных сердцем утешал твердой надеждой на милость Божию, заблудших возвращал на правый путь. Он явил себя пастырем добрым, мудрым и неусыпным, милостивым и любвеобильным, был примером своим пасомым в молитвах и подвигах.

Однако, как повествует Житие, по происками врага рода человеческого святителя Божия оболгали, он был заподозрен в нецеломудрии и изгнан народом из Мурома. Некоторые в ослеплении были даже готовы убить его, но святитель Василий просил их: «Отцы и братия! Дайте мне немного времени, до третьего часа следующего дня». Кротость святителя смягчила жестокие сердца, и народ разошелся

по домам. Праведник всю ночь молился со слезами в Борисоглебском храме: совершив всенощное бдение, он утром отслужил Божественную литургию, затем в Благовещенском храме совершил молебен перед чтимой иконой Божией Матери. Взяв с собой эту икону и предав себя воле Божией, он пошел к реке Оке, снял с себя мантию, разостлал ее на воде и, встав на нее с образом Богоматери, поплыл вверх по реке, против течения. Господь совершил это чудо, чтобы явить людям невинность святителя. Пораженные чудом, муромцы раскаялись и со слезами просили святителя вернуться. Но святитель Василий был взят от муромских жителей «во мгновение ока».

Предание повествует, что жители Старой Рязани перед самым появлением там святителя Василия собрались в храм к вечернему богослужению. Диакон, выйдя из алтаря на амвон, вместо обычного возглашения «Благослови, Владыко» по наитию воскликнул: «Владыка грядет, сретайте его». Тогда весь народ поспешил на берег Оки и, увидев архипастыря, плывущего на мантии святителя, принял его с великой радостью. Великий князь Рязанский Олег «срети его со кресты».

Недолго пришлось рязанской пастве быть под окормлением чудесно дарованного им святителя. В 1288 году, во время одного из опустошительных набегов татар, Рязань и все ее храмы были разрушены. Святитель Василий под покровом Муромской иконы Божией Матери приплыл на своей мантии по Оке и ее притоку Трубежу к церкви святых Бориса и Глеба в Переяславле Рязанском (нынешняя Рязань, в отличие от Старой Рязани). Там он основал новую епископию, и церковь святых страстотерпцев Бориса и Глеба с того времени стала соборной. 3 июля 1295 года (по рукописным святцам, в 1292 г.) святитель Василий отошел ко Господу. Святое тело его было погребено в Борисоглебском соборе. (При перестройках собора могила оказалась снаружи храма.)

Житие святителя Василия, епископа Рязанского, помещено в Прологе 21 мая вместе с житием Муромских чудотворцев благоверных князей Константина и чад его Михаила и Феодора, а также 21 апреля — в день празднования чудотворной Муромской иконы Божией Матери.

Сказание, или Повесть, о святителе Василии в составе Жития князя Константина и чад его Михаила и Феодора известно в трех редакциях: пространной, средней и сокращенной. Известны и самостоятельные списки Сказания, или Повести, о святителе Василии, восходящие к XVI веку.

Автором Повести считают Ермолая Прегрешного (в иночестве Еразма) — протопопа Московской церкви Спаса-на-Бору, который собрал сведения о святителе Василии в Муроме в том виде, как хранила их память народная. Известно, что автор Повести был близок к кругу Митрополита Московского Макария († 1563; память 31 декабря), известного собирателя Житий русских святых. Повесть о святителе Василии предназначалась для царя Иоанна Грозного.

В начале XVII века Промыслу Божию угодно было еще более прославить святителя Василия. 10 июня 1609 года при архиепископе Рязанском и Муромском Феодорите (1605—1617) состоялось открытие и перенесение его святых мощей в Успенский (впоследствии Рождественский) собор в Кремле Переяславля Рязанского, который со времени епископа Рязанского и Муромского Ионы II (1522—1547) был кафедральным. Мощи святителя Василия были положены под спудом на левом клиросе, рядом с иконостасом. Тогда же были составлены тропарь и кондак святителю.

С того времени имя святителя Василия «поминается во всех церквах Рязанской епархии». К нему прибегают как к «присному заступнику своему, в скорби и напасти помощнику».

При архиепископе Моисее (1638—1651), в 1638 году, над мощами святителя Василия была устроена каменная гробница, а над ней помещен образ Пресвятой Богородицы — «Моление Василия» (Муромской). Известно, что в это время в рязанских храмах совершались молебны святителю Василию. 10 июня 1645 года впервые торжественно праздновалось перенесение мощей святителя Василия. Особенно усердным почитателем Рязанского Первосвятителя был сподвижник Патриарха Никона архиепи-

скоп Рязанский и Муромский Мисаил (1651—1655).

В 1712 году, при митрополите Рязанском и Муромском Стефане Яворском, над местом первоначального погребения святителя Василия, у Борисоглебской церкви, была устроена каменная часовня усердием подьячего Никиты Алтухова. В 1722—1723 годах, при императоре Петре I, состоялось свидетельствование святости святителя Василия. После этого святитель Василий был изображен на иконе вместе с другими русскими святыми.

Митрополит Новгородский Димитрий (Сеченов), в бытность епископом Рязанским и Муромским (1752—1757), составил службу святителю Василию, «взяв во внимание прежде написанный тропарь, кондак и канон». При нем же над мощами святителя Василия была сделана новая гробница с иконой святителя. В 1782 году гробница над мощами святителя Василия была великолепно украшена архиепископом Рязанским и Зарайским Симоном (Лаговым; 1778—1804).

В 1810 году, при архиепископе Рязанском и Зарайском Феофилакте (Русанове; †19 июля 1821), последовал указ Святейшего Синода о праздновании святителю Василию в Неделю Всех святых. 4 октября 1836 года был торжественно открыт новый памятник на месте обретения мощей святителя Василия, воздвигнутый усердием ктитора Борисоглебской церкви Симеона Панова.

В 1871 году архиепископ Рязанский и Зарайский Алексий (Ржаницын; 1867—1876) первый раз отслужил Божественную литургию в Борисоглебской церкви в день памяти святителя Василия, 3 июля, положив начало этому празднику. В 1881 году, при архиепископе Палладии (Раеве; 1876—1882), указом Святейшего Синода утверждены дни празднования памяти святителя Василия: 3 июля — день блаженной кончины и 10 июня — день перенесения его святых мощей.

В настоящее время святитель Василий особенно почитается на Рязанской земле. В каждом храме Рязанской епархии имеется его икона, а в большинстве храмов, кроме того, настенное изображение святителя, плывущего по воде на мантии с Муромской иконой Богоматери в руках. В кафедральном соборе Рязани каждую среду вечером ему совершается акафистное пение.

Литература

1. Лаврентьевская летопись. СПб., 1897.

2. Повесть о святом Василии, епископе Рязанском.— Рязанские достопамятности. Рязань, 1889.

3. Филарет (Гумилевский), архиепископ. Рязанские иерархи.— Христианское чтение, 1859, май, с. 358—359.

4. Житие святого Василия, епископа Рязанского. 6-е изд. Рязань, 1916.

5. См.: Г. К. Вагнер. Повесть о Рязанском епископе Василии и ее значение для ранней истории Переяславля-Рязанского.— Труды Отдела древнерусской литературы. Т. XVI. М.—Л., 1960.

6. Симон, епископ Рязанский и Касимовский. Рязанская епархия и ее покровитель святитель Василий, епископ Рязанский.— Журнал Московской Патриархии, 1978, № 4, с. 68—73.

В ТОЙЖЕ ДЕНЬ

Убие́ние святы́х страстоте́рпцев благове́рных князе́й Васи́лия и Константи́на Яросла́вских чудотво́рцев

ВЕ́ЧЕР

На Го́споди, воззва́х: стихи́ры, глас 6:

Сло́вом Боже́ственным окормля́еми, / святи́и строи́тели показа́стеся, / таи́нницы ве́рнии и спаси́тельнии, / слеза́ми се́мена се́явше, / ра́достию пожа́сте, святи́и нача́льницы, / благове́рнии кня́зи Васи́лие сла́вный и Константи́не Богому́дрый. / Того́ ра́ди Влады́це принесо́стеся кро́вию свое́ю, / Ему́же ны́не предстоите́, ра́дующеся, отцы́ святи́и, / помина́йте па́ству свою́ и оте́чество, / при́сно чту́щия ва́шу па́мять, Бо́жии уго́дницы.

Столпи́ честни́и Бо́жия прему́дрости / вои́стинну у́бо сла́вному яви́стеся гра́ду Яросла́влю / и всей вселе́нней показа́стеся, / чудеса́ содева́юще, гра́ды же утвержда́юще, / и добро́ту церко́вную ико́нами украша́юще Боже́ственными, / и апо́стольским уче́нием после́дующе, / и Ева́нгелию Христо́ву научаю́щеся. / Те́мже с ни́ми вопие́м Го́сподеви: / моли́те спасти́ся душа́м на́шим.

Име́юще пото́ки пи́щнаго оставле́ния во́ды, / Христа́ Бо́га очи́стника, / Ему́же ны́не у Престо́ла предстоите́, / святи́и пра́веднии кня́зи / Васи́лие сла́вный и Константи́не Богому́дрый, / пото́ка беззако́ннаго изба́вите мя / и во́ду непостоя́нную утоли́те, / искуше́ния бу́ри ути́шите / и спаси́те нас от бед и скорбе́й, / моли́теся, блаже́ннии, спасти́ся душа́м на́шим.

Житие́ ва́ше проси́я добродете́льми, / святи́и новоявле́ннии чудотво́рцы, / пра́веднии и вели́цыи кня́зи Васи́лие и Константи́не, / боля́щия исцеля́ете, слепы́я просвеща́ете, / пре́лесть диа́волю прогони́те, / вои́стинну у́бо яви́стеся гра́ду Яросла́влю я́ко светоза́рное со́лнце, / всю Росси́ю просвеща́юще, / и мо́литеся Бо́гу за всю вселе́нную, / святи́и блаже́ннии нача́льницы, / и

вселúстеся, идéже Свет невечéрний есть,/ и дню сы́нове благодáтию Дýха Святáго бы́сте./ Тем светоно́сную вáшу пáмять Божéственную прáзднуем,/ молúтеся о держáве сро́дник вáших,/ спастú и просветúти дýши нáша.

Слáва, глас 8:

Что днесь шум прáзднующих бывáет/ и вéрных совокуплéния духóвно торжествýют,/ úбо, сошéдшеся в храм Бóжия Мáтере/ и восприéмше от землены́х недр/ провозсиявшия два светúльника пресвéтлыя,/ достóйно ублажáют похвáльными пéсньми/ Васúлия слáвнаго и Константúна твéрдаго,/ пострадáвшия за прáвую вéру от злочестúваго царя́/ и своúми кровьмú, я́ко порфúрою цáрскою, одея́вшеся,/ от вседéтельныя же десни́цы Влады́чни венчáвшеся нетлéнием/ и ны́не предстоя́ще Престóлу Господ́ню,/ созерцáюще добрóту неизречéнную/ и пресвéтлыя слáвы наслаждáющеся,/ молúтеся Гóсподеви, благовéрнии кня́зи Васúлие и Константúне,/ даровáти душáм нáшим вéлию мúлость.

И ны́не, Богоро́дичен: Царь Небéсный:

Вход. Прокúмен. И чтéния 3.

Пророчества Исáиина чтéние (главá 43):

Тáко глаго́лет Господ́ь:/ вси язы́цы собрáшася вкýпе, и соберýтся кня́зи от них./ Кто возвестúт сия́ в них?/ Илú, я́же от начáла, кто слы́шана сотворúт вам?/ Да приведýт свидéтели своя́, и оправдя́тся,/ и да услы́шат, и да рекýт и́стину./ Бýдите Ми свидéтели,/ и Аз Свидéтель, глаго́лет Господ́ь Бог,/ и о́трок, его́же избрáх./ Да познáете и вéруете Ми/ и разумéете, яко Аз есмь,/ прéжде Менé не бысть ин бог, и по Мне не бýдет./ Аз есмь Бог,/ и несть, рáзве Менé, спасáяй./ Аз возвестúх и спасо́х,/ уничижúх и не бе в вас чуждúй./ Вы Мне свидéтели, и Аз Господ́ь Бог,/ и ещé от начáла Аз есмь,/ и несть от рук Моúх избавля́яй./ Сотворю́, и кто отвратúт то?/ Сúце глаго́лет Господ́ь Бог,/ избавля́яй вас Святы́й Израúлев.

Премудрости Соломони чтение (глава 3):

Праведных души в руце Божией, и не прикоснется их мука./ Непщевани быша во очесех безумных умрети,/ и вменися озлобление исход их./ И еже от нас шествие — сокрушение,/ они же суть в мире./ Ибо пред лицем человеческим аще и муку приимут,/ упование их безсмертия исполнено./ И вмале наказани бывше,/ великими благодетельствовани будут,/ яко Бог искуси я и обрете их достойны Себе./ Яко злато в горниле, искуси их/ и, яко всеплодие жертвенное, прия я./ И во время посещения их возсияют/ и, яко искры по стеблию, потекут./ Судят языком и обладают людьми,/ и воцарится Господь в них во веки./ Надеющиися Нань, разумеют истину/ и вернии в любви пребудут Ему,/ яко благодать и милость в преподобных Его/ и посещение во избранных Его.

Премудрости Соломони чтение (главы 5 и 6):

Праведницы во веки живут,/ и в Господе мзда их, и попечение их у Вышняго./ Сего ради приимут Царствие благолепия и венец доброты от руки Господни,/ зане десницею покрыет я и мышцею защитит их./ Приимет всеоружие — рвение свое/ и вооружит тварь в месть врагом./ Облечется в броня правды/ и возложит шлем — суд нелицемерен./ Приимет щит непобедимый — преподобие./ Поострит же напрасный гнев во оружие,/ споборет же с ним мир на безумныя./ Пойдут праволучныя стрелы молниины/ и, яко от благокругла лука облаков, на намерение полетят./ И от каменометныя ярости исполнь падут грады./ Вознегодует на них вода морская,/ реки же потопят я нагло./ Сопротив станет им дух силы/ и, яко вихор, развеет их,/ и опустошит всю землю беззаконие,/ и злодейство превратит престолы сильных./ Слышите убо, цари, и разумейте,/ навыкните, судии концев земли./ Внушите, держащии множества/ и гордящиися о народех язык./ Яко дана есть от Господа держава вам/ и сила от Вышняго.

На стихо́вне стихи́ры, глас 4:

Прииди́**те, росси́йстии сы́нове и люби́мицы,/ честны́х и сла́вных князе́й дво́ицу почти́м,/ Христа́ бо Бо́га, Творца́ своего́, возлюби́вших,/ И́же все́ми владе́ющаго,/ чи́стым се́рдцем и душе́ю сокруше́нною,/ страстоте́рпца вели́каго сла́внаго кня́зя Васи́лия почти́м/ и кро́ткаго Константи́на досточу́днаго,/ и́же ду́шу и те́ло чи́сто сохра́ньшаго/ и сокруши́вшаго де́монския полки́.**

Стих: Воззва́ша пра́веднии,/ и Госпо́дь услы́ша их.

От ко́рене честна́го и сла́внаго вели́каго кня́зя Все́волода/ израсто́ша благоро́дныя и благочести́выя о́трасли,/ и благоро́дство вои́стинну возлюби́ша,/ и нетле́нныя возжеле́ша сла́вы,/ изво́ливше живота́ и Ца́рство Небе́сное неруши́мое,/ пра́ведно же за Христа́ пострада́ша/ и венцы́ ве́чныя от Бо́га прия́ша./ Страстоте́рпцы блаже́ни и пра́ведни,/ моли́теся о душа́х на́ших.

Стих: Ди́вен Бог во святы́х Свои́х,/ Бог Изра́илев.

Де́лы и учи́ении Христо́выми исполня́ющим, страстоте́рпцы пра́веднии,/ за́поведи Госпо́дни и Того́ повеле́ния,/ е́же врагом не враждова́ти,/ враг Баты́й уби́ вас,/ но пе́рвым му́чеником уподо́бившеся, подо́бни им яви́шася,/ о нас моли́теся ко Го́споду непреста́нно,/ спасти́ ду́ши на́ша.

Сла́ва, глас 8:

Прииди́**те, росси́йстии собо́ри,/ и вси наро́ди, собери́теся/ в це́рковь Бо́жия Ма́тере, честна́го и сла́внаго Ея́ Успе́ния,/ и ви́дите правосла́вныя гро́бы святы́х вели́ких чудотво́рцев,/ сла́внаго кня́зя Васи́лия/ и бра́та его́ богому́драго кня́зя Константи́на,/ я́ко без вины́ и непови́нно от безбо́жнаго царя́ Баты́я/ смерть прия́ша, мечи́ секо́ми,/ и кро́ви проли́тие сотвори́ся от навожде́ния диа́воля,/ я́ко а́гнцы пречестни́и закла́ни бы́ша,/ но сия́ блаже́нная дво́ица ца́рским венце́м ве́чным венча́шася,/ а он, безбо́жный, без па́мяти поги́бе,/ они́ бо в ми́ре сла́вими суть,/ а он, окая́нный Баты́й, в гее́не му́чим есть./ Си́и же**

святи́и о ми́ре мо́лят Христа́ Бо́га,/ спасти́ и просвети́ти ду́ши на́ша.

И ны́не, Богоро́дичен.

Тропа́рь, глас 2:

В а́ше оте́чество хва́лится обагре́нием кровей ва́ших,/ Це́рковь же Бо́жия ра́дуется,/ прие́мши телеса́ ва́ша,/ лю́дие, пе́сненный лик соста́вльше,/ духо́вною цевни́цею вопию́т:/ лику́й, Васи́лие, ра́дуйся, Константи́не,/ Ярослáвлю сла́во и всей Росси́и ра́досте.

Ин тропа́рь, глас 8:

В озвы́сившеся на добродете́ль, к жела́нию кра́йнему,/ и достигóсте к Небе́сней высоте́,/ благове́рнии вели́цыи кня́зи Васи́лие и Константи́не,/ и безстра́стным житие́м украси́сте ду́ши свою́,/ пощéнием же изря́дно победи́сте бесóвския полки́/, и воспри́сте чи́стую со́весть,/ в моли́твах я́ко безпло́тнии пребы́сте,/ возсия́сте в ми́ре, а́ки со́лнце, прослáвнии,/ моли́те спасти́ся душа́м на́шим.

НА У́ТРЕНИ

По 1-м стихосло́вии седа́лен, глас 3:

Наста́ светоно́сное торжество́ обре́тения моще́й чу́дныя дво́ицы,/ сла́внаго Васи́лия и Константи́на Богому́драго, пресве́тлых страда́льцев,/ назира́ют бо свы́ше, сердца́ на́ша озаря́юще,/ от Бо́га прие́мше благода́ть исцеле́ний.

Сла́ва, и ны́не, Богоро́дичен:

Му́дрость Бо́жию войстинну, Сло́во О́тчее несказа́нно ро́ждшая,/ души́ моея́ лю́тую исцели́ я́зву/ и серде́чную уста́ви боле́знь, Ма́ти Бо́жия,/ и укроти́ моли́твами Свои́ми.

По 2-м стихосло́вии седа́лен, глас 8:

Христо́вы уве́девше за́поведи благи́я и Того́ возлюби́вше,/ и о убие́нии телесе́ неради́ли есте́,/ ду́ши же прекра́сныя своя́ в ру́це Христу́ преда́сте./ Мечи́ у́бо секо́ми и ко́пии избода́еми и состреля́еми,/ я́ко а́гнцы, без ми́лости закала́етеся./

Сего́ ра́ди от Бо́га дар исцеле́ния прия́сте,/ страстоте́рпцы самобра́тнии, кня́зи Васи́лие и Константи́не,/ моли́те Христа́ Бо́га грехо́в оставле́ние дарова́ти/ чту́щим любо́вию святу́ю па́мять ва́шу.

Сла́ва, и ны́не, Богоро́дичен:

И́же нас ра́ди рожде́йся от Де́вы/ и распя́тие претерпе́в, Благи́й,/ испрове́ргий сме́ртию смерть/ и воскресе́ние явле́й я́ко Бог,/ не пре́зри, я́же созда́л еси́ руко́ю Твое́ю,/ яви́ человеколю́бие Твое́, Ми́лостиве,/ приими́ ро́ждшую Тя Богоро́дицу, моля́щуюся за ны,/ и спаси́, Спа́се наш, лю́ди отча́янныя.

По полиеле́и седа́лен, глас 8:

Вы́ше естества́ подвиза́стеся пострада́ти за оте́чество,/ Богому́дрии Васи́лие и Константи́не,/ при́сно и, па́че естества́ к страсте́м прише́дше,/ страстьми́ му́ческими просла́вистеся/ и от Бо́га досто́йную часть получи́сте,/ я́ко ни о чем небре́гше от безбо́жных повеле́ний,/ и ны́не моли́те о нас Христа́ Бо́га,/ дарова́ти нам всем грехо́в оставле́ние и ве́лию ми́лость.

Сла́ва, и ны́не, Богоро́дичен:

Я́ко Всенепоро́чная Неве́ста Творца́,/ я́ко неискусому́жная Ма́ти Изба́вителя,/ прия́телище я́ко су́щи Уте́шителя, Всепе́тая,/ беззако́нию мя су́ща скве́рно жили́ще и де́монов игра́лище в ра́зуме бы́вша,/ потщи́ся от сих злоде́йствия мя изба́вити,/ све́тло жили́ще добродете́льми соде́лавши,/ Светоподательная и Нетле́нная, разжени́ о́блак страсте́й/ и вы́шняго прича́стия сподо́би и Све́та Невече́рняго моли́твами Твои́ми.

Величáние:

Величáем вас,/ страстоте́рпцы Христо́вы, благове́рнии кня́зи Васи́лие и Константи́не,/ и чтим честна́я страда́ния ва́ша,/ вы бо мо́лите за нас/ Христа́, Бо́га на́шего.

Псало́м избра́нный: Бог нам прибе́жище и си́ла:

Та́же степе́нна, 1-й антифо́н 4-го гла́са. Проки́мен, глас 4: Воззва́ша пра́веднии, и Госпо́дь услы́ша их. Стих: Мно́ги ско́рби пра́ведным, и от всех их изба́вит я Госпо́дь. Вся́кое дыха́ние: Ева́нгелие от Матфе́я, зача́ло 36.

По 50-м псалме́ стихи́ра, глас 4:

И́стинныя за благоче́стие испове́дники, / и кре́пкия церко́вныя засту́пники, / и Яросла́влю све́тлыя свети́льники, / и учи́тели Правосла́вию, / Васи́лия сла́внаго с Константи́ном Богому́дрым пе́сньми духо́вными почти́м, / все́ясте бо благоче́стия сло́во в сердца́ ве́рных / и ко спасе́нию де́лы наста́висте, / и ны́не, предстоя́ще Го́сподеви с ли́ки му́ческими, / моли́те о душа́х на́ших.

Кано́н Богоро́дице на 6 и свяды́м чудотво́рцем два кано́на на 8. Кано́н свяды́м, глас 3, имы́й краегране́сие по алфави́ту.

Песнь 1

Ирмо́с: *Песнь но́вую пои́м, лю́дие, / от Де́вы Ро́ждшемуся во спасе́ние на́ше / и еди́но Сотво́ршему с Небе́сными земна́я, / я́ко просла́вися.*

А́гнче Непоро́чный, Сло́ве Бо́жий, / да́руй ми сло́во к похвале́нию, / я́ко да возмогу́ от усе́рдия моего́ / воспе́ти страда́вших Тебе́ ра́ди и вопию́щих, я́ко просла́вися.

Безве́стная и та́йная после́днему ро́ду явле́на бы́ша — / честны́я мо́щи Боголюби́вых князе́й Васи́лия и Константи́на, / и́мже прикаса́ющеся, исцеле́ния прие́млют, / Христа́ воспева́юще, я́ко просла́вися.

Во всем угожда́юще своему́ Влады́це Христу́, / благоче́стно живу́ще, Васи́лие и Константи́не, / и от Него́ да́нную власть до́бре пра́вяще, / за ню́же кровей свои́х излия́нием венцы́ побе́дными увязо́стеся, / Го́сподеви пою́ще, я́ко просла́вися.

Богоро́дичен: Го́спода Бо́га роди́вшую, Богоро́дицу Тя вси уве́дехом, / я́ко от Тро́ицы Еди́наго, Воплоще́нна из Тебе́, ро́ждши. / Его́же моли́ о пою́щих Тя и благода́рно зову́щих Ти со А́нгелом: / благослове́н, Пречи́стая, Плод Твоего́ чре́ва.

Ин канóн, глас 8.

Песнь 1

Ирмóс: ***Колесницегонúтеля фараóня погрузú/ чудотворя́й иногдá/ Моисéйский жезл, крестообрáзно поразúв/ и разделúв мóре,/ Изрáиля же беглецá, пешехóдца, спасé,/ песнь Бóгови воспевáюща.***

Божéственными светлостьмú удобря́еми,/ áнгельскими венцы́ благовéрно украшáеми,/ слáвою Святы́я Трóицы просвещáеми, слáвнии кня́зи Васúлие и Константúне,/ Начáльника, премýдрии, молúте о чтýщих вас.

Все желáние к Бóгу впери́сте от ю́ности/ и, к Немý имýще всю свою́ надéжду,/ телéсная ристáния и страстéм нахóды воздержáнием плóти умертви́сте,/ страстотéрпцы святúи, Васúлие слáвне и Константúне премýдре.

Цéрковь боговместúтельная, блажéннии, бы́сте,/ пóстническими болéзньми и пóдвиги показáсте ведýщия стезú к добродéтелем,/ и́мже храни́тели бы́сте,/ тем и Бог вселúся в вас, благодáти исполня́я вы.

Богоро́дичен: Преукрашéна красотóю благодáти, Богорáдованная Влады́чице,/ Я́же от Отцá Слóво Безначáльное, от Тебé плоть приúмшаго,/ благоутрóбием неизречéнным, пáче умá и слóва, родилá есú, Благословéнная,/ и пребы́вши Дéвою по рождествé, Нескверна́я.

Песнь 3

Ирмóс: ***Неплóдная душé и безчáдная,/ стяжú плод благослáвный,/ веселя́щися, возопúй:/ утвердúхся Тобóю, Бóже,/ несть свят, несть прáведен,/ пáче Тебé, Гóсподи.***

Душéвную чистотý сохранúли естé от ю́ности своея́,/ прáведне Васúлие и незлóбиве Константúне,/ страсти нáша утолúте молúтвами вáшими святы́ми.

Едúнаго Бóга от ю́ности возлюбúсте, слáвнии,/ Тогó молúте слáвящим честнóе торжествó, обрéтение мощéй вáших,/ подáти грехóв разрешéние и

му́ки избавле́ние/ и Ца́рствию Небе́сному сподо́битися.

Жезло́м ве́ры вооружи́вшеся, стра́сти подъя́сте Ца́рствия ра́ди Небе́снаго,/ его́же от ю́ности возжеле́ли есте́ прия́ти Христа́ ра́ди,/ Ему́же предстоя́ще, моли́теся о и́же ве́рою вас восхваля́ющих.

Богоро́дичен: Зол мои́х безчи́сленных не помяни́, Влады́чице,/ но покры́й мя под кро́вом крилу́ Твое́ю,/ умиле́нным гла́сом вопию́ща Ти,/ и спаси́, Чи́стая Богоро́дице, досто́йно Тебе́ велича́юща.

Ин

Ирмо́с: *Утверди́ в нача́ле Небеса́ ра́зумом/ и зе́млю на вода́х основа́вый,/ на ка́мени мя, Христе́, за́поведей Твои́х утверди́,/ я́ко несть свят, па́че Тебе́, Еди́не Человеколю́бче.*

Уподо́бистеся добродете́лей ра́ди Христо́вым апо́столом/ и тех сла́ву насле́довали есте́ проявле́нно,/ Богому́дрии, Васи́лие сла́вный и Константи́не прему́дрый, правосла́внии столпи́ церко́внии,/ благоче́стию бы́сте пропове́дницы.

Зако́н исполня́юще Боже́ственный,/ И́же от Бо́га Бо́га Сло́ва, тварь всю му́дростию сотвори́вша,/ просла́вили есте́ Его́, Отцу́ Собезна́чальна и Ду́ху Сопресто́льна,/ Соде́теля бы́вших, благоугодно.

Богоявле́нием извести́стеся Боже́ственному наказа́нию, страстоно́сцы сла́внии,/ та́инство богосло́вити извы́кше, Тро́ицу Святу́ю Присносу́щную,/ сра́сленную же и несозда́нную, проповедасте.

Богоро́дичен: Мы́сленный сокруши́ся томи́тель,/ от Го́рняго неисце́льную я́зву прии́м Ка́мене честна́го,/ от чре́ва Твоего́ возсия́вша Христа́ Бо́га на́шего,/ И́же прише́д к нам и земна́я с Небе́сными совокупи́.

Конда́к на обре́тение мощей́, глас 4:

Днесь Це́рковь разширя́ет не́дра своя́/ и прие́млет многоцеле́бныя мо́щи ва́ша,/ добропобе́дниии страда́льцы,/ Васи́лие сла́вне и Константи́не Богому́дре,/ и, я́ко шипо́к благово́нный, напоя́ется пречу́дными арома́ты,/ бога́тными чудодея́нии от неистоща́емых сокро́вищ,/ от пресла́вных мощей́

ва́ших,/ и ра́достно чад свои́х созыва́ет вопи́ти:/ ра́дуйся, дво́ице пречу́дная, оте́честву своему́ стено́ необори́мая.

И́кос на обре́тение мощей́:

Це́рковь Бо́жия днесь ве́село,/ я́ко в порфи́ру ца́рскую, одева́ется и ра́дуется, зову́щи:/ уясни́ся моя́ добро́та па́че вся́каго гра́да,/ се бо возсия́ша от земле́ну́ боку́ два свети́льника пресве́тлии,/ честны́я и многоцеле́бныя мо́щи чу́дныя и пресла́вныя дво́ицы,/ Васи́лия благоро́днаго и Константи́на предо́бляго,/ вку́пе пострада́вших за ве́ру христиа́нскую от царя́ злоимени́таго./ Прииди́те у́бо, правосла́вных собо́ри,/ в ли́це ку́пно ста́нем о́крест многоцеле́бныя ра́ки на́ших засту́пников, исцеле́ния то́ки прие́млюще,/ и Христа́ просла́вим, сицевы́ми дарова́нии сих обогати́вшаго,/ и согла́сно возопие́м, глаго́люще:/ кто испове́сть си́лы Твоя́, Го́споди,/ или́ кий язы́к воспе́ти возмо́жет му́жество и тве́рдость ра́зума,/ е́же Тебе́ ра́ди пострада́ша добропобе́днии страда́льцы?/ Те́мже и мы, недосто́йнии, любо́вию вопие́м си́це:/ ра́дуйтеся, Богому́дрии преблаже́ннии,/ я́ко ца́рским венце́м, от ю́ности украси́вшеся бога́тыми дарова́нии и ми́лостию,/ ве́лия власть бы́сте своему́ оте́честву./ Ра́дуйтеся, це́ркам воздви́жение и и́ноком люби́телие./ Ра́дуйтеся, ни́щим пита́телие./ Ра́дуйтеся, бе́дным утеше́ние./ Ра́дуйтеся, вдови́цам и сирота́м засту́пницы./ Ра́дуйтеся, земли́ Ру́сстей утвержде́ние и князе́м правосла́вным помо́щницы./ Ра́дуйтеся, пра́выя ве́ры укрепи́телие./ Ра́дуйтеся, льсти беззако́нныя потреби́телие./ Но, о пречестна́я дво́ице, предстоя́ще Престо́лу Благода́теля всех Бо́га,/ приле́жно моли́теся дарова́ти побе́ду на враги́ оте́честву на́шему/ и обрести́ нам ми́лость в День Су́дный,/ да ра́достною душе́ю вопие́м:/ ра́дуйся, дво́ице пречу́дная, оте́честву своему́ стено́ необори́мая.

Седа́лен, глас 1:

Воздержа́нием увяди́вше ю́ность свою́ и стра́сти теле́сныя,/ я́ко пле́нника ху́да, связа́вше, ду́хови

повину́ли есте́,/ и лю́ди своя́ воспита́сте во зла́це Божественных наказа́ний,/ и жезло́м терпе́ния зве́ри отгна́сте ересе́м,/ и от ва́рварскаго нахожде́ния гра́ды своя́ соблюдо́сте,/ и сего́ ра́ди, Богому́дрый Васи́лие и Константи́не чу́дне,/ чудесы́ пресла́вными вас обога́щ/ Еди́н Прославля́яй святы́х Свои́х.

Сла́ва, и ны́не, Богоро́дичен:

Бо́жию Тя Ма́терь вси и Де́ву вои́стинну по рождестве́ я́вльшуюся ве́мы,/ те́мже, любо́вию прибега́юще к Твое́й бла́гости,/ и́мамы Тя, гре́шнии, Предста́тельницу/ и Тебе́ вси стяжа́хом в напа́стех спасе́ние, Еди́ну Всенепоро́чную.

Песнь 4

Ирмо́с: *Что ужа́слся еси́, Аввакуме́?/ Кому́ зове́ши и вопие́ши:/ от ю́га прии́дет Бог?/ Сло́во Плоть бысть и всели́ся в ны, и ви́дехом,/ во хвале́нии пою́ще ди́вному Бо́гу на́шему,/ я́ко прослави́ся.*

За Правосла́вную ве́ру пострада́сте, благоро́днии Васи́лие и Константи́не,/ и венцы́ побе́дными увязо́стеся,/ и ны́не, Го́сподеви предстоя́ще, моли́те о чту́щих па́мять ва́шу.

И́стовии побо́рницы и добро́те наста́вницы,/ Васи́лие и Константи́не блаже́ннии, прогони́те пога́ных безбо́жия/ и погаси́те пла́мень страсте́й, пали́щих нас.

Изба́витися пою́щим вас вся́каго озлобле́ния и ско́рби/ моли́те, сла́внии, Васи́лие и Константи́не Богому́дре,/ вы бо есте́ стена́ необори́мая и упова́ние изве́стно хва́лящим вас.

Богоро́дичен: Ко́рень, и исто́чник, и вину́ нетле́ния,/ Тя, Де́во, вси восхваля́ем, Богоро́дице,/ Ты бо соста́вное безсме́ртие нам прозябе́, Пречи́стая, от чи́стых крове́й Твои́х.

Ин

Ирмо́с: *Ты моя́ кре́пость, Го́споди,/ Ты моя́ и си́ла,/ Ты мой Бог, Ты мое́ ра́дование,/ не оста́вль не́дра О́тча/ и на́шу нищету́ посети́в./ Тем с проро́ком Аввакуме́м зову́ Ти:/ си́ле Твое́й сла́ва, Человеколю́бче.*

Му́жески на стра́сти вооружи́стеся и безстра́стнаго достигóсте ве́рха,/ угóдно бо быть Бóгу ва́ше житие́,/ и, высóким блаже́нством присети́в вас, вруча́ет вам па́ству Свою́, ве́рным наста́вником,/ и верне́йших показа́ вас.

Вам зва́ние не от челове́к быть, но от Бóга, Иису́са Христа́,/ я́ко досто́йне вас призва́вшему к Вы́шнему гра́ду Иерусали́му,/ и ны́не,Того́ добро́ты наслажда́ющеся,/ при́сно сохраня́йте град свой и лю́ди, вопию́щия Ему́:/ си́ле Твое́й сла́ва, Человеколю́бче.

Боже́ственней сла́ве сподóбившеся, о святи́и Васи́лие и Константи́не,/ получи́ли есте́ Боже́ственную зарю́,/ е́юже ны́не досто́йно озаря́еми, совершáющим ва́шу па́мять, Богому́дрии,/ воспосыла́ете дар исцеле́ния, ве́рою Христу́ зову́щим:/ си́ле Твое́й сла́ва, Человеколю́бче.

Богоро́дичен: С Бóгом Тебé Предста́тельницу стяжáхом,/ Ты бо Ма́ти Бóжия бы́вши, Творца́ и Соде́теля,/ наш óбраз воспри́имшаго, Всенепоро́чная Влады́чице,/ Тебé бо ра́ди спасé мир от тле́ния и сме́рти,/ И́же Боже́ственною сла́вою Тя прослав-ля́яй.

Песнь 5

Ирмóс: *Вопие́т Ти, Христе́, песнь немóлчную,/ от но́щи у́тренюя, дух мой,/ Ты бо Свет и́стинный/ и незаходя́й,просвеща́яй/ вся́каго челове́ка, в мир гряду́ща.*

Лю́дие, торжеству́ем све́тло:/ днесь бо хва́лим досто́йнаго Васи́лия и Константи́на победоно́снаго,/ предста́тели на́ша и храни́тели.

Моли́твами ва́шими, Богому́дре Васи́лие и Константи́не незло́биве,/ приходя́щии с ве́рою исцеле́ние неоску́дно прие́млют,/ Бóгу вас прославля́ющу, и́стинныя Своя́ угóдники.

Наро́ди яросла́встии, сошéдшеся,/ свéтло пра́зднуем обре́тение честны́х мощéй Васи́лия и Константи́на,/ напóлнишася бо благоуха́ния духóвнаго и благочести́вых вод весе́лия.

Богоро́дичен: О, стра́шному чудеси́!/ Ты бо, Де́во Богоро́дице,/ та́инство, пре́жде век и родóв

сокровéнное в Бóзе,/ éже всяческая вéдящем, рóждши Бóга Слóва,/ несказáнно явúла есú.

Ин

Ирмóс: *Вскýю мя отрúнул есú/ от лицá Твоегó, Свéте Незаходúмый,/ и покрúла мя есть чуждáя тьма, окаáннаго,/ но обрати́ мя и к свéту зáповедей Твоúх/ пути́ моя́ напрáви, молю́ся.*

В Божéственней вáшей пáмяти/ народи собрáшася христиáнстии в цéрковь Бóжия Мáтере,/ кня́же Васúлие и Богомýдрый Константúне,/ рáдующеся, прáзднуют и питáются днесь духóвно, церкóвнии застýпницы,/ словесы́ вáшими, Богомýдрии мýченицы.

Соплетéний нас погáнских всяко разрушúли естé сýетных агáрян союз/ и к Божéственней вéре привлекóсте лéстию связáвшихся,/ развéрзше тех ум, мýченицы святúи, отверзéнием словéс,/ Васúлие слáвный и Константúне Богоблажéнный.

Сердцá вáша бы́ша, блажéннии, непорóчна оправдáнием óбщаго Влады́ки,/ Егóже возлюбúвше, плоть удержáли естé/ и, чудéс благодáтию связáвше недýги,/ исцеля́ете душ нáших и телéс лютéйшия струпы.

Богорóдичен: Украсúшася, Дéво, дéвства Твоегó, Пресвятáя, добротáми/ úже пéрвою я́звою из рая́ изгнáвшиися пóмыслом равнобóжия,/ одéжду нетлéния тем даровá,/ Христá рóждши, Богоблажéнная.

Песнь 6

Ирмóс: *Во глубинý сéрдца морскáго беззакóний отвéржен бых,/ я́ко Ио́на, вопию́ Ти:/ возведú мя от тли,/ да воздáм Ти молúтвы моя́, Гóсподи.*

Приспé прáздник рáдостен обретéния честны́х мощéй Васúлия и Константúна,/ тем, лю́дие, возопиéм, глаго́люще:/ Богомýдрии и преблажéннии,/ я́ко цвéти, в рáйских селéниих предстоя́ще Святéй Трóице,/ молúте о пою́щих вас.

Россúйская похвало́ и утверждéние рóду христиáнскому,/ страстотéрпцы Богомýдрии, Васúлие слáвне и Константúне премýдре,/ про-

си́те душа́м на́шим очище́ние грехо́в и ве́лию ми́лость.

В све́тлую па́мять лик соста́вльше,/ да торжеству́ем, празднолю́бцы, Васи́лия и Константи́на и возопие́м, глаго́люще:/ о предстоя́телие блаже́нии Тричи́сленней Тро́ице,/ моли́те спасти́ся пою́щим вас.

Богоро́дичен: Тебе́, Всенепоро́чная Отрокови́це,/ всесве́тлую пала́ту Сло́ва Бо́жия, непреста́нно, ве́рнии, воспева́ем/ и блажи́м Тя, ро́ждшую нам Нача́льника жи́зни,/ от Тро́ицы Еди́наго — Христа́, Бо́га на́шего.

Ин

Ирмо́с: *Очи́сти мя, Спа́се,/ мно́га бо беззако́ния моя́,/ и из глубины́ зол возведи́, молю́ся,/ к Тебе́ бо возопи́х, и услы́ши мя,/ Бо́же спасе́ния моего́.*

Преслáвно прослáвистеся Божéственною благодáтию,/ самобрáтнии кня́зи, Васи́лие слáвный и Константи́не премýдрый,/ благочéстию свéтло наказáвшеся.

Ю́ношески храбрствовавше во отéчествии своéм,/ слáвно и мýжески победи́сте моли́твою ва́шею лю́таго ратобо́рца,/ прокля́таго царя́ Баты́я,/ слáвный Васи́лие ку́пно с Константи́ном премýдрым,/ дéлом и сло́вом, побéды венцы́ от Христа́ приéмше.

Но́щи и тьмы сы́нове нарекóшася проти́внии,/ и ны́не вы, я́ко во дни свéта к Бо́гу пéние принося́ще,/ за отéчество на́ше Бо́га моли́те,/ в ми́ре и тишинé сохрани́ти е́ и побéды на сопроти́вныя дарова́ти.

Богоро́дичен: Уясня́ются проро́честии глáси,/ и́миже мы ны́не поéм Тя, Богоро́дицу,/ ви́дяще событие́ на Тебé честны́х прорица́ний, Влады́чице,/ я́ко дéвства войстинну и чистоты́ вмести́лище.

Кондáк, глас 8:

Я́ко цвéти честни́и разли́чнии,/ в рáйстей пи́щи процвéтше невещéственно,/ отéчеству своемý слáву вéлию/ и сро́дником похвалу́ и честь я́вльше,/ всеи́стиннии побéдницы, вели́кий Васи́лие и слáвный Константи́не,/ но у́бо не престáйте

моля́щеся о гра́де ва́шем и о всех рабе́х свои́х,/ изба́вити их от напа́стей, и бед, и вся́ких лю́тых обхожде́ний, вопию́щих вам:/ ра́дуйтеся, гра́ду на́шему Яросла́влю вели́кое утвержде́ние.

И́кос:

Новоя́вленнии чудотво́рцы, свы́ше свое́ зва́ние прие́мше пресла́вно/ и безсме́ртную жизнь насле́довасте,/ с пло́тию бо на земли́, я́ко в чужди́х телесе́х, пострада́сте,/ те́мже вас восхваля́ем, благове́рнии кня́зи, си́це глаго́люще:/ ра́дуйтеся, све́тлая похвало́ и сла́во оте́честву ва́шему;/ ра́дуйтеся, тве́рдии и непоколеби́мии столпи́./ Ра́дуйтеся, и́же мно́жество всекра́сное и вре́менное ми́ра сего́ презре́вше;/ ра́дуйтеся, в пра́вду суля́щии и в разсужде́нии пра́вде изве́стнии соверши́телие./ Ра́дуйтеся, страда́льцы всечестни́и, благоче́стия испове́дницы;/ ра́дуйтеся, зри́телие сла́вы Госпо́дни, наслажда́ющиися добро́т неизрече́нных./ Ра́дуйтеся, всю тварь благоче́стно чудесы́ удивля́юще;/ ра́дуйтеся, и́же ва́шими страда́ньми посрами́шася бе́сове./ Ра́дуйтеся, я́ко ва́ми вся́ка лесть и страсть неве́рных разруши́ся;/ ра́дуйтеся, исто́чницы живо́тных вод, источа́ющии разли́чная исцеле́ния./ Ра́дуйтеся, спаси́телие и́же ве́рою пою́щих вас;/ ра́дуйтеся, гра́ду на́шему Яросла́влю вели́кое утвержде́ние.

Песнь 7

Ирмо́с: ***Го́рдый мучи́тель, но детей бысть игра́лище,/ я́коже бо персть, попра́вше седмери́чный пла́мень, пояху:/ благослове́н еси́, Го́споди,/ Бо́же оте́ц на́ших.***

Усе́рдно да пое́м, лю́дие, Васи́лия и Константи́на,/ ра́дости бо испо́лниша вся, к похвале́нию челове́ки созыва́юще,/ вопи́ти Го́сподеви, просла́вльшему Свои́ угодники:/ оте́ц на́ших Бо́же, благослове́н еси́.

Батыя́ зломы́сленнаго потопи́сте тече́нием кро́вей ва́ших,/ Васи́лие сла́вне и Константи́не пре́мудре,/ и востеко́сте в Го́рний Иерусали́м,/ в не́мже предстои́те Го́сподеви с ли́ки му́ченик,

вопию́ще непреста́нно:/ оте́ц на́ших Бо́же, благослове́н еси́.

Хвале́ние и честь принесе́м, сошедшеся, лю́дие,/ пою́ще Васи́лия и Константи́на сла́вных,/ чудесы́ бо и зна́меньми удивля́ют весь мир/ и, предстоя́ще Свяще́й Тро́ице, вопию́т немо́лчно:/ оте́ц на́ших Бо́же, благослове́н еси́.

Богоро́дичен: Утро́бу Твою́ про́йде у́мное Со́лнце, Богоро́дице,/ Сего́ моли́, я́ко Сы́на Своего́ и Го́спода,/ пода́ти нам от скорбе́й разреше́ние и боле́знем облегче́ние, вопию́щим Христо́ви:/ оте́ц на́ших Бо́же, благослове́н еси́.

Ин

Ирмо́с: *Бо́жия снизхожде́ния/ огнь устыде́ся в Вавило́не иногда́./ Сего́ ра́ди о́троцы в пещи́, ра́дованною ного́ю,/ я́ко во цве́тнице, лику́юще, пояху:/ благослове́н еси́, Бо́же оте́ц на́ших.*

Вся обтеко́ша страны́ жития́ ва́ша свята́я исправле́нии учёний,/ в пресла́вную бо достигосте высоту́, благове́рнии кня́зи Васи́лие и Константи́не,/ Бо́гу, вас просла́вльшу, вопию́ще:/ благослове́н Бог оте́ц на́ших.

Ни́щим корми́тели и вдови́цам засту́пницы,/ печа́льным ско́рая утеха,/ потопля́емым приста́нище ти́хое и избавле́ние оби́димым бы́ли вы есте́,/ своему́ подо́бистеся Влады́це и Учи́телю, вопию́ще:/ благослове́н Бог оте́ц на́ших.

Зве́зды всеми́рныя бы́сте, и свети́ла незаходи́мая,/ и помо́щницы в беда́х, и гре́шником вели́кое прибе́жище,/ ве́дущим хода́таи вы и моли́твенницы о душа́х,/ предстоя́ще Влады́це Христу́, всечестни́и.

Богоро́дичен: Ви́дети жела́юще Твои́ уго́дницы/ Твоего́ Сы́на и Бо́га неизрече́нную сла́ву, Богороди́тельнице Влады́чице,/ и Сему́ после́доваша, по Божественным стопа́м Его́ ходи́ша.

Песнь 8

Ирмо́с: *Служи́ти Живо́му Бо́гу/ в Вавило́не о́троцы претерпе́вше,/ о мусики́йских орга́нех неради́ша/ и, посреде́ пла́мене стоя́ще, боголе́пную песнь воспева́ху, глаго́люще:/ благослови́те, вся дела́ Госпо́дня, Го́спода.*

Це́рковь вме́стну и храм одушевле́н себе́ Христу́ сотвори́вше, Константи́не и Васи́лие, / Его́же ра́ди и кро́ви свои́я излия́сте. / Ему́же ны́не предстоя́ще, вопие́те: / благослови́те, вся дела́ Госпо́дня, Го́спода.

Честно́е пе́ние принесе́м вси в настоя́щее торжество́ ны́нешняго пра́зднества — / обре́тения честны́х моще́й Васи́лия и Константи́на преди́вных, вопию́ще Христо́ви: / благослови́те, вся дела́ Госпо́дня, Го́спода.

Шум с небесе́ слы́шашеся стра́шен, егда́ покры́ти бы́ша свети́льницы под спу́дом; / егда́ же возложе́ни бы́ша на све́щнице, / тогда́ глас слы́шашеся благода́рен всенаро́дный, / в пресла́вное торжество́ Васи́лия и Константи́на, / пе́ние бо пра́зднующих слы́шати, святи́и, сподо́бистеся, / Го́споду просла́вльшу вас во ве́ки.

Богоро́дичен: Щедро́ты Твоя́ низпосли́ нам, Све́щниче Све́та Трисия́ннаго, / и заре́ю благоутро́бия Твоего́ / тьму отжени́ прегреше́ний на́ших, Богоро́дице, / избавле́ние ну́ждным боле́знем пода́ющи ве́рою пою́щим Тя / и превознося́щим рождество́ Твое́ во ве́ки.

Ин

Ирмо́с: *На горе́ свяще́й просла́вльшася / и в купине́ огне́м Присноде́вы Моисе́ови та́йну я́вльшаго, / Го́спода по́йте / и превозноси́те во вся ве́ки.*

Юношски побежда́юще нача́ла и вла́сти тьмы, / вели́цыи кня́зи, Васи́лие сла́вный и Константи́не Богому́дрый, / уго́дницы бы́ли есте́ Святы́я Тро́ицы и наста́вницы ко спасе́нию, / наве́та, и ла́яния, и льсти бесо́в отрева́юще / и ста́до свое́ от тех злоде́йства невреди́мо соблюда́юще.

Сошедшеся днесь лю́дие в па́мять ва́шу, досто́йно вас хва́лят, / я́ко страсте́й избавле́ние и согреше́ний оставле́ние / прие́млют моли́твами ва́шими, Го́сподеви взыва́юще: / благослови́те, вся дела́ Госпо́дня, Го́спода.

На земли́ я́ко челове́цы ходя́ще, / житие́ на Небеси́ вои́стинну, я́ко А́нгели, стяжа́сте, / и́мже собесе́дницы яви́стеся, пребыва́ние и жизнь соверша́юще о́нех, / с ни́ми же воспева́ете ны́не: / благослови́те, вся дела́ Госпо́дня, Го́спода.

Богоро́дичен: Я́коже вожделе́сте с Бо́гом бы́ти и Богонача́льными озари́вшеся виде́нии,/ уго́дницы яви́стеся Пречи́стей Богоро́дице Влады́чице./ Е́йже и мы вопие́м со Архи́ангелом:/ ра́дуйся, Де́во Пречи́стая, христиа́ном похвало́ и утвержде́ние.

Песнь 9

Ирмо́с: *Тебе́, Безсме́ртный Исто́чник,/ и святы́х исцеле́ния челове́чу ро́ду/ подаю́щу, при́сно велича́ем,/ я́ко спаса́еши ду́ши на́ша.*

Просвеща́еми све́том Бо́жия благода́ти, Васи́лие сла́вне и Константи́не прему́дре,/ побе́ду от Бо́га на враги́ испроси́те и моли́теся о чту́щих ва́ша страда́ния,/ я́ко да непреста́нно вас велича́ем.

Ра́йския пи́щи наслажда́ющеся,/ источе́нием бо кровей ва́ших, Богому́дре Васи́лие и Константи́не пречу́дне,/ победи́ли есте́ мучи́теля/ и того́ ра́ди венцы́ Ца́рствия Небе́снаго прия́ли есте́ от Христа́ Бо́га,/ и ны́не при́сно моли́теся о чту́щих честно́е ва́ше торжество́.

К вам приходя́щим с ве́рою,/ я́ко струи́ от исто́чника приснотеку́щаго, исцеле́ние излива́ете,/ ве́рою вас восхваля́ющим и любо́вию торжеству́ющим пресла́вное ва́ше торжество́.

Богоро́дичен: Пе́ние с пе́снию и хвале́ние, исплете́нное от боле́зненныя ми души́,/ приноша́ю с любо́вию Тебе́, ро́ждшей естество́м Бо́га,/ и проше́ния моя́ благоприя́тными Ти моли́твами испо́лни, Богоро́дице,/ и от душе́вных мя свободи́ страсте́й.

Ин

Ирмо́с: *Устраши́ся всяк слух/ неизрече́нна Божия снизхожде́ния,/ я́ко Вы́шний во́лею сни́де да́же и до пло́ти,/ от деви́ческаго чре́ва быв Челове́к./ Те́мже Пречи́стую Богоро́дицу, ве́рнии, велича́ем.*

В чистоте́ и целому́дрии пребыва́юще,/ житие́ нескве́рное, я́ко безпло́тни, на земли́ пожи́сте,/ благове́рнии кня́зи Васи́лие и Константи́не,/ востеко́сте бо к Небе́сным стезя́м и со все́ми ра́дуетеся святы́ми,/ моля́ще Христа́ Бога о всех нас.

Вельми́ возвели́чили есте́ на земли́ своего́ Влады́ку,/ у́ды свои́ми, пра́веднии страстоте́рпцы,/

виде́нием и де́тельми Сего́ просла́вили есте́ пресла́вно,/ и моли́те Его́, да пода́ст побе́ды нам на сопоста́ты.

Совокупи́лися есте́ со Безпло́тными во́инствы и с пра́ведными ли́ки/ и со избра́нными все́ми лику́ете,/ с ни́ми же моли́те о гра́дех Росси́йских Христа́ Бо́га и Влады́ку,/ непреста́нно о всех нас.

Богоро́дичен: О всех, Влады́чице, рабе́х Свои́х/ моли́ Сы́на Своего́ и Бо́га на́шего со уго́дники Свои́ми,/ соблюсти́ храм сей и сохрани́ти гра́ды и лю́ди от всех скорбе́й,/ да Тя непреста́нно велича́ем.

Свети́лен:

Ра́дуйся, дво́ице Богоизбра́нная, Константи́не и Васи́лие,/ правосла́вным лю́дем похвало́ и во́ином соблюде́ние,/ ва́рваром побежде́ние, гра́ду на́шему Яросла́влю вели́кое утвержде́ние.

Сла́ва: Я́ко цве́ти ра́йстии во удо́лии, процвели́ есте́ во гра́де Яросла́вли,/ всему́ оте́честву своему́ похвала́ и сро́дником сла́ва,/ вся страны́ све́том просвеща́ете ва́шим, добродете́лей светлостьми́,/ благочести́вии кня́зи Васи́лие и Константи́не,/ не преста́йте моли́тися о нас и о всем ми́ре Го́сподеви.

И ны́не, Богоро́дичен:

Ра́дуйся, ве́рным похвало́;/ ра́дуйся, Бо́жий раю́;/ ра́дуйся, кля́твы разреше́ние;/ ра́дуйся, све́те су́щим во тьме;/ ра́дуйся, Мари́е Преблагословене́нная.

На хвали́тех стихи́ры, глас 8:

Честна́ вои́стинну смерть Твои́х уго́дник, Христе́, пред Тобо́ю бысть:/ си́и источа́ют от гробо́в свои́х мно́гая исцеле́ния,/ и вся́кия неду́ги исцеля́ют,/ и прогоня́ют ду́хи лука́выя,/ на ни́хже жи́ви супроти́в ополчи́шася да́же и до кро́ве.

Исто́чник чудесе́м показа́ и реку́ дарова́ний/ ра́ку мощей ва́ших Человеколюби́вый Госпо́дь,/ благове́рнии кня́зи Васи́лие сла́вный и Константи́не прему́дрый:/ слепы́м подае́те свет, боля́щим исцеле́ния,/ прокаже́нным очище́ние/ и одержи́мыя нечи́стыми ду́хи от тех вла́сти нечи́стых

избавля́ете,/ и целому́дрых сотворя́ете, и очища́ете.

Ра́дуйтеся, благове́рнии кня́зи Васи́лие сла́вный и Константи́не прему́дрый,/ гра́ду на́шему Ярославлю похвало́,/ и оте́честву своему́ сла́во, и сро́дником вели́чество;/ ра́дуйтеся, свети́льницы всея́ Ру́сския земли́,/ пра́ведником совсе́льницы./ Ра́дуйтеся, любве́, ми́ра, ми́лования исто́чницы;/ ра́дуйтеся, пресве́тлии свети́льницы, ве́лие разсужде́ние пра́вды./ Ра́дуйтеся, пра́вило и́стинное добродете́ли;/ ра́дуйтеся, столпи́ одушевле́ннии,/ подаю́ще нам ве́лию ми́лость.

Сла́ва, глас 6:

Прииди́те, вси ве́рнии ярослáвстии лю́дие,/ восхва́лим Христа́ Бо́га, Спаси́теля на́шего,/ сих нам даровáвша чудотво́рцев и пра́ведников:/ ти́и бо победи́ша супроти́внаго врага́/ и ны́не, све́тло укра́шени, предстоя́т Христу́, ра́дующеся./ Тем и мы пе́сньми духо́вными па́мять их ве́село любо́вию восхва́лим, вопию́ще:/ ра́дуйтеся, вселе́нней заступницы и побо́рницы на враги́;/ ра́дуйтеся, вра́чеве боля́щим до́брии и бесо́м прогони́телие;/ ра́дуйтеся, о любе́зная версто́*, бра́тие прекра́сная,/ вели́цыи кня́зи Васи́лие сла́вный и Константи́не чу́дный,/ моли́те Святу́ю Тро́ицу/ умири́ти мир и спасти́ ду́ши на́ша.

И ны́не, Богоро́дичен:

Богоро́дице, Ты еси́ лоза́ и́стинная,/ возрасти́вшая нам Плод живота́,/ Тебе́ мо́лимся:/ моли́ся, Влады́чице, со святы́ми апо́столы/ поми́ловати ду́ши на́ша.

На Литурги́и слу́жба вся му́ченикам.

Святые благоверные князья Василий и Константин Ярославские были детьми благочестивого князя Всеволода Константиновича и супруги его Марины, дочери Курского князя Олега. Святые Василий и Константин рано лишились отца, который погиб в битве с татарами на реке Сити в 1238 году вместе со своим братом князем Георгием. Осиротевшие братья, несмотря на юный возраст, проявили разумение и волю, свойственные зрелым мужам. Они собрали подданных, рассеянных от-

* верстó — чета, пара

рядами татар, и позаботились о вдовах русских воинов, погибших на реке Сити.

В 1242 году юный князь Василий мужественно отправился в Золотую Орду, чтобы умиротворить хана Батыя. В следующем году он отправился в Орду вместе с великим князем Киевским Ярославом (1190—1246). По возвращении князь Василий вступил в брак с княжною Ксенией. Они имели двух детей в благочестивом супружестве: дочь Марию и сына Василия, умершего в малолетстве. Испытанный многими скорбями, князь Василий со смирением принимал все тяготы и невзгоды, часто молился. Жизнь святого князя Василия, как повествует его биограф инок Пахомий, была недолгая, но добрая, исполненная многих духовных утешений.

Зимой 1249 года князь Василий отправился для свидания с великим князем Александром во Владимир, где и преставился ко Господу. Гроб с его честными останками провожал от Владимира до Ярославля великий князь Александр, вместе с двоюродными братьями почившего князьями ростовскими Борисом и Глебом. Погребение совершил епископ Ростовский Кирилл (1230—1262). Тело святого князя Василия было положено в ярославском Успенском соборе, на северной стороне.

Младший брат князя Василия Константин принял правление княжеством в трудное время, когда татаро-монгольские захватчики то и дело разоряли набегами русские города и села. В 1252 году они опустошили Суздальское княжество. Степные кочевники с юга также совершали разбойничьи набеги. 3 июля 1257 года татарские отряды подошли к Ярославлю. Князь Константин вместе со своей дружиной вышел им навстречу. На возвышенности у реки Которости произошла кровавая сеча, во время которой погибло множество воинов с обеих сторон. Юный князь Константин принял в этом бою мученическую кончину, отдав свою жизнь за Православную веру и независимость Родины.

Гора, на которой происходило сражение, с тех пор называется Туговою, как место туги (печали) и слез, пролитых осиротевшими ярославцами. Тело благоверного князя Константина было с честью погребено в соборном Успенском храме Ярославля, рядом с телом своего брата благоверного князя Василия.

В 1501 году Ярославский кремль был опустошен пожаром. Когда начали копать рвы для нового соборного храма, обрели два гроба с нетленными мощами. По надписям на каменных плитах узнали, что это святые мощи князей Василия и Константина. После совершения соборной панихиды оба гроба со святыми мощами были опущены в землю. Внезапно поднявшаяся буря с громом и ливнем, продолжавшаяся две недели, устрашила ярославцев. Они поняли, что мощи святых князей Василия и Константина не должны находиться под спудом. Архиепископ Ростовский и Ярославский Тихон с духовенством торжественно перенесли святые мощи из кремля в храм во имя святых князей-страстотерпцев Бориса и Глеба. Великий князь Московский Иоанн III (1440—1505) тогда же повелел строить каменный собор. Когда храм был сооружен, Иоанн III, посещая Ярославль, не раз приходил поклониться святым мощам благоверных князей Василия и Константина, от которых происходили многие чудесные исцеления. Придел в этом соборе с давних пор освящен во имя святых благоверных князей Василия и Константина. Память их совершается 3 июля.

Литература

1. Филарет (Гумилевский), архиепископ. Русские святые, чтимые всею Церковью или местно. Опыт описания жизни их. Чернигов, 1864, с. 28—32.

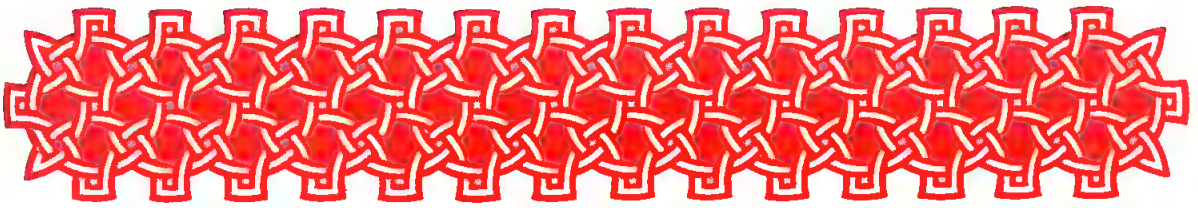

В ТОЙЖЕ ДЕНЬ

Пренесе́ние мощей́ преподо́бных Иоа́нна и Ло́нгина, Я́ренгских

ВЕ́ЧЕР

На Го́споди, воззва́х: стихи́ры святы́х на 6.

Стихи́ры свято́му Иоа́нну, глас 8.

Подо́бен: О, преслáвнаго чудесé:

Блаже́нне Богому́дре Иоа́нне,/ чи́стая твоя́ душа́,/ правове́рным смы́слом сия́ющи,/ облиста́ющи добродете́лей све́тлостию,/ озаря́ет ве́рных исполне́ния,/ бесо́в тьму отгоня́ющи,/ те́мже я́ко причáстника невече́рней благода́ти/ тя благоче́стно вси почита́ем, досточу́дне.

Име́я ду́шу ми́лостивну,/ и чист по́мысл, и се́рдце бо́дро,/ и ве́ру небла́зненну,/ и любо́вь вои́стинну нелицеме́рну,/ от земли́ престáвился еси́ к Небе́сным/ и с ли́ки пра́ведных водворя́ешися./ Те́мже тя священны́ми пе́сньми/ благоче́стно вси ублажа́ем, блаже́нне Иоа́нне.

Божественными поуче́нии вжиля́емь,/ стра́сти плотски́я от души́ отъя́л еси́/ и Тро́ицы селе́ние чи́сто был еси́./ Те́мже к Небе́сному наслажде́нию отше́л еси́,/ Бо́гови соблюда́ющу ны́не неруши́мо твое́, блаже́нне, те́ло,/ испуща́ющее благоуха́ния неизрече́нная/ Божественными судьба́ми,/ и́хже Сам весть, прославля́яй тя, Иоа́нне.

Стихи́ры свято́му Ло́нгину, глас 4.

Подо́бен: Дал еси́ зна́мение:

Дал еси́ при́тчу терпе́ния и му́жества,/ Преблагии́й Го́споди,/ пра́веднаго Ло́нгина многочуде́снаго,/ добродете́льми, и словесы́, и де́лы сия́юща,/ целому́дрием укра́шена и кро́тостию./ Тем Твое́ неизрече́нное смотре́ние сла́вим,/ Иису́се Всеси́льне, Спа́се душ на́ших.

Пра́веден и беззло́бив,/ и́стинен же, и непоро́чен, и ве́рен, я́ко Йов,/ уклоня́яся от вся́кия злы́я ве́щи,/ показа́ся, Ло́нгине блаже́нне,/ просвещен добродете́льми вои́стинну/ и благоче́стием сия́я,/

те́мже тя ублажа́ем / и свято́е твое́ днесь и чи́стое / пра́зднуем, ра́дующеся, торжество́, Богому́дре.

Целому́дрием и благове́рием, / я́ко багряни́цею многоце́нною, / оде́яся непоро́чно, Ло́нгине, / пра́вдою же и кро́тостию, я́ко Боже́ственным венце́м, увязе́ся, / со свяды́ми ца́рствовати вожделе́л еси́ / и ны́не Царю́ Сил предстои́ши, / Иису́су Всеси́льному, Спа́су душ на́ших.

Сла́ва, глас 4:

Возвесели́ся явле́нно, / Христо́ва Це́рковь честна́я, / и торжеству́й све́тло, / возсия́ бо днесь пречестна́я и всепра́зднственная па́мять / пренесе́ния честны́х мощей́ / преподо́бных и Богоблаже́нных оте́ц Иоа́нна и Ло́нгина. / Крася́щися их многотру́дными по́двиги, я́ко многоце́нною оде́ждою, / вопие́т, хва́ляшися и глаго́люще: / сицева́я моя́ рожде́ния, / таковы́и мои́ сы́нове, / и́хже креще́нием роди́х, / воспита́х же стра́хом Госпо́дним. / Те́мже и ны́не прииди́те, по́стническое сосло́вие и святы́х ликостоя́ние, / и сра́дуйтеся со мно́ю, / име́ю бо в себе́ принесе́нное неистоща́имое сокро́вище — / пречестны́я и всебога́тыя ра́ки мощей́ преподо́бных Иоа́нна и Ло́нгина, / облагоуха́ющия ве́рных сердца́, / и веселя́щия душе́вная чу́вства и теле́сная, / и исцеле́ния пода́ющия / прося́щим от Бо́га ве́лия ми́лости, / я́ко Ми́лостив бу́дет нам в День су́дный.

И ны́не, Богоро́дичен: И́же Тебе́ ра́ди:

Вход. Чте́ния преподо́бническая *(зри страницы 311—313).*

На стихо́вне стихи́ры, глас 2:

Ки́ими похва́льными венцы́ / венча́ем пева́емыя, Иоа́нна и Ло́нгина, / разделе́нныя телесы́ и совокупленныя ду́хом, / ве́рным лю́дем те́плыя засту́пники, / земли́ Ру́сския удобре́ние / и всея́ вселе́нныя наслажде́ние, / мужеу́мным* смы́слом бесо́вскую держа́ву разруши́вших, / Христо́вым посо́бием пода́ющих ми́рови ве́лию ми́лость.

---

* **мужеу́мный** — имеющий разум мужеский, разум совершенный

Стих: Честна́ пред Го́сподем / смерть преподо́бных Его́.

Ки́ими пе́сненными добро́тами / украси́м пева́емыя — / Иоа́нна, си́лу иму́щаго на стра́сти до́блественне, / и Ло́нгина, ку́пно ревни́теля, / о́ба свети́ла присноси́яюща, / озаря́юща све́том добродете́лей благочести́выя вся, / Христо́вы бо уве́девше за́поведи Боже́ственныя, / просла́вишася сла́вно, / всем подаю́ще мир и ве́лию ми́лость.

Стих: Се что добро́ или́ что красно́, / но е́же жи́ти бра́тии вку́пе.

Ки́ими духо́вными словесы́ / соста́вим пра́здник че́стен пресла́вных чудотво́рцев, / и́же Христа́ ра́ди оста́виша тле́нную сла́ву земну́ю, / и нетле́нную жизнь воспри́яша на Небесе́х, / и на земли́ нетле́нием и чудесы́ просла́вишася, / я́ко досто́йно от Христа́ прия́ша исцеле́ния дар, / всем прося́щим да́рующаго ве́лию ми́лость.

Сла́ва, глас 8:

Кто не удиви́тся, кто не просла́вит, кто не воспое́т / верному́дрых и сла́вных чудотво́рцев Иоа́нна и Ло́нгина чудеса́? / Разделе́ни у́бо телесы́ и по свяще́м их преставле́нии — / ов у́бо от восто́ка, ов же от за́пада — / Ду́ха Свята́го благода́тию воеди́но, ку́пно мо́рем соедине́ни. / И подаю́т притека́ющим с ве́рою бога́тно исцеле́ния, / и честны́я и святы́я мо́щи их источа́ют благоуха́ния неизрече́нная. / О дво́ице свята́я, о честны́я главы́, / о прему́дрости и сла́вы Боже́ственныя, да́нныя вам благода́ти! / Те́мже пе́сньми зове́м Благода́телю Бо́гу, / показа́вшему вас на исцеле́ние душ и теле́с на́ших.

И ны́не, Богоро́дичен: Безневе́стная Де́во:

Тропа́рь о́бщий преподо́бным Иоа́нну и Ло́нгину, глас 8:

Я́ко зве́зды многосве́тлыя, от ю́ности возсия́вше, / осветы́ли есте́ сердца́ ве́рных пренесе́нием честны́х мощей ва́ших, / добродете́льми чуде́с ва́ших, во пло́ти я́ко бо А́нгели на земли́, показа́стеся, / поще́нием насажде́ни бы́сте, я́ко дре́во

при вода́х воздержа́ния,/ напое́ни струя́ми слез ва́ших, и скве́рну омы́сте,/ сего́ ра́ди яви́стеся прия́телище Бо́жия Ду́ха, Иоа́нне и Ло́нгине,/ моли́те Христа́ Бо́га спасти́ся душа́м на́шим.

Тропа́рь преподо́бнаго Иоа́нна, глас 4:

От земли́ Возведы́й тя к ве́чным оби́телем/ соблюда́ет и по сме́рти невреди́мо те́ло твое́, свя́те Иоа́нне,/ ты бо в целому́дрии и чистоте́ жития́, блаже́нне, пожи́л еси́,/ не оскверни́в те́ло,/ те́мже со дерзнове́нием моли́ Христа́ Бо́га спасти́ся душа́м на́шим.

Тропа́рь преподо́бнаго Ло́нгина, глас 1:

Свы́ше Боже́ственною благода́тию просвети́вся, Богому́дре,/ мно́гим терпе́нием во вре́менней жи́зни тече́ние соверши́л еси́,/ те́мже и по успе́нии источа́еши чуде́с благода́ть,/ и́же с ве́рою прихо-дя́щим к тебе́, Ло́нгине всеблаже́нне./ Сла́ва Да́вшему ти кре́пость,/ сла́ва Просла́вльшему тя в чудесе́х,/ сла́ва Де́йствующему тобо́ю всем исцеле́ние.

И ны́не, Богоро́дичен.

НА У́ТРЕНИ

На Бог Госпо́дь: тропа́рь о́бщий преподо́бных, еди́ножды, и преподо́бнаго Иоа́нна, еди́ножды. Сла́ва: преподо́бнаго Ло́нгина. И ны́не: Богоро́дичен.

По 1-м стихосло́вии седа́лен, глас 4:

Бы́сте бездо́мни на земли́, Богому́дрии, вся́ко озлобле́ние претерпе́вше,/ до́брыя де́тели, я́коже фимиа́м благово́нен и же́ртву благоприя́тну, Бо́гови принесо́сте./ Тем ны́не на Небеси́ дерзнове́ние стяжа́вше к Нему́,/ моли́те дарова́ти согреше́ний очище́ние/ и́же ве́рою творя́щим святу́ю па́мять ва́шу.

Сла́ва, и ны́не, Богоро́дичен:

Удиви́ся Ио́сиф, е́же па́че естества́ зря́, и внима́ше мы́слию/ и́же на руно́ дождь в безсе́менном зача́тии Твое́м, Богоро́дице,/ купину́, огне́м неопа-

ли́мую, жезл Ааро́нов прозя́бший,/ и, свиде́тельствуя, обру́чник Твой и храни́тель, свяще́нником взыва́ше:/ Де́ва рожда́ет и по рождестве́ па́ки Де́вою пребыва́ет.

По 2-м стихосло́вии седа́лен, глас 4:

До́лу влеку́щия стра́сти попра́вше,/ к безстра́стия Боже́ственней высоте́ све́тло взя́ти бы́сте благода́тию,/ Иоа́нне и Ло́нгине, вселе́нней свети́льницы,/ те́мже мо́лимся, омраче́ния грехо́в и неду́г изба́вити нас,/ над все́ми Бо́га моля́ще.

Сла́ва, и ны́не, Богоро́дичен:

По Бо́зе в Твой, Богоро́дице, покро́в прибега́ю, смире́нный, моло́ся умиле́нно:/ поми́луй, Чи́стая, я́ко превзыдо́ша главу́ мою́ греси́,/ и бою́ся муче́ния, и трепе́щу,/ мольбу́ сотвори́, Пречи́стая, к Сы́ну Твоему́ от сих изба́вити мя.

По полиеле́и седа́лен, глас 4:

От ю́ности, я́ко свети́льницы, возсия́ли есте́, блаже́ннии:/ зе́льным воздержа́нием умертви́сте плотска́я взыгра́ния,/ тем и на высоту́ востеко́сте безстра́стия, сла́внии,/ пожи́вше в ми́ре благоуго́дно, посрами́ли есте́ бесо́вская ополче́ния,/ Иоа́нне всеблаже́нне, Ло́нгине досточу́дне, моли́те Христа́ Бо́га согреше́ний оставле́ние дарова́ти/ чту́щим любо́вию святу́ю па́мять ва́шу.

Сла́ва, и ны́не, Богоро́дичен:

Я́ко Де́ву и еди́ну в жена́х, Тя, без се́мене ро́ждшую Бо́га пло́тию,/ вси ублажа́ем, ро́ди челове́честии,/ Огнь бо всели́ся в Тя Божества́/ и, я́ко Младе́нца, дои́ши Зижди́теля и Го́спода./ Тем, а́нгельский и челове́ческий род, досто́йно сла́вим пресвято́е рождество́ Твое́ и согла́сно вопие́м Ти:/ моли́ Христа́ Бо́га согреше́ний оставле́ние дарова́ти/ покланя́ющимся ве́рою пресвято́му рождеству́ Твоему́.

Степе́нна, 1-й антифо́н 4-го гла́са. Прокі́мен, глас 4: Святы́м, и́же суть на земли́ Его́,/ удиви́ Господь вся хоте́ния Своя́ в них. **Стих:** Предзре́х Го́спода предо мно́ю вы́ну, я́ко одесну́ю мене́ есть, да не подви́жуся. **Еванге́лие от Матфе́я, зача́ло 34.**

По 50-м псалме́ стихи́ра, глас 6:

Челове́цы Бо́жии,/ ве́рнии рабы́, ученицы́ Христо́вы,/ соверши́телие Того́ Боже́ственных веле́ний,/ му́жи, ди́внии в чудесе́х,/ столпи́ и утвержде́ние помо́рстей стране́,/ Ца́рствию Небе́сному насле́дницы,/ Богоблаже́нне Иоа́нне с чу́дным Ло́нгином,/ дерзнове́ние иму́ще ко Христу́ Бо́гу,/ непреста́нно моли́теся о душа́х на́ших.

Кано́н Богоро́дицы, воскре́сен, глас 4, со ирмосо́м на 6, и святы́м два кано́на на 8.

Кано́н преподо́бному Иоа́нну, глас 4, его́же краегране́сие по а́збуце.

Песнь 1

Ирмо́с: *Наста́вльшему дре́вле Изра́иля,/ бежа́щаго от рабо́ты фарао́новы,/ и в пусты́ни пита́вшему,/ поим Изба́вителю, Бо́гу на́шему,/ я́ко просла́вися.*

А́гнче Непоро́чный, Прему́дросте и Си́ло Соста́вная, Сло́во О́тчее,/ страсте́й те́мностию омраче́на, всего́ мя просвети́в,/ очи́сти моли́твами Твоего́ раба́, Человеколю́бче,/ и сего́ воспе́ти сло́во мне вдохни́.

Боле́зньми по́стническими ду́шу просвети́в, свя́те Иоа́нне,/ воздержа́ния сла́дость ссав, отри́нув го́рость страсте́й,/ те́мже па́че ме́да и со́та наслажда́еши, о́тче, чу́вства на́ша.

Ве́ры грозд Боже́ственным де́ланием, о́тче, воспита́л еси́,/ и в точи́лех поста́ви, и изгнете́ боле́зньми поще́ния,/ и ча́шу напо́лнил еси́ духо́вну воздержа́ния,/ весели́ши сердца́ ве́рных, притека́ющих к ра́це мощей твои́х.

Богоро́дичен: Глас Тебе́ прино́сит благода́рственный вся́кое дыха́ние, вопию́ще ве́село и глаго́люще:/ ра́дуйся, Престо́ле огнеобра́зный;/ ра́дуйся, Бо́жие село́ простра́нное;/ ра́дуйся, пра́ведным боголе́пное, Чи́стая, венча́ние.

Кано́н преподо́бному Ло́нгину, глас 2, его́же краегране́сие сложе́но вспять слове́сно по а́збуце.

Песнь 1

Ирмо́с: *Во глубине́ постла́ иногда́/ фараони́тское всево́инство преоруже́нная си́ла,/ воплощ-*

шееся же Сло́во всезло́бный грех потреби́ло есть:/ препрослáвленный Госпо́дь слáвно бо прослáвися.

Обогати́вся Божéственными добродéтельми,/ богáтство преоби́дел еси́ земно́е и Небéсное улучи́л еси́./ Тéмже мя, обнищáвша, Бóжия рáзума обогати́ благодáтию,/ я́ко да твою́ воспою́ жизнь, о́тче, равноáнгельную.

Ярéм Госпóдень благи́й и лéгкий, блажéнне, от ю́ности ты подъéм,/ пóстными борéнии врагá смири́л еси́,/ смирéнием Христóвым бо орýжся,/ и́мже вознесéся, Лóнгине, на высоту́ Небéсную.

Ю́ношески страстéй играние умертви́л еси́,/ в ю́ности стяжá мýдрость стáрческую,/ ибо благоустáвно, Лóнгине блажéнне, желáнием премýдрости вся чýвства испрáвил еси́.

Богоро́дичен: Емману́ила, всяческим Влады́ку, раждáеши нетлéнно, пребы́вши Дéва./ Егóже непрестáнно моли́ искушéний от враг избáвити/ и́же под кров Твой прибегáющих.

Катавáсия: *Отвéрзу устá моя́:*

Песнь 3

Ирмóс: *Утверждáяй гром и созидáяй дух,/ утверди́ менé, Гóсподи,/ да Тя пою́ и́стинно/ и творю́ вóлю Твою́,/ я́ко несть свят, я́ко Ты, Бóже наш.*

Давúд иногдá гóрдаго и превзя́таго* Голиáфа пращéю и камы́ком уязви́ и победи́,/ мечéм же отсечéголаву́ егó./ Ты же, свя́те Иоáнне, гóрдаго велиáра постóм и воздержáнием уязви́ и победи́,/ смирéнием же, я́ко мечéм, душепáгубную главу́ отсечéе.**

Естествó души́ éже по óбразу и подóбию сохрани́ти непорóчно потщáся,/ воздержáнием тéло дýхови порабóтив,/ вся же чýвства, я́ко рабы́, совершéнне умý покори́в,/ дýшу равноáнгельну сотвори́л еси́.

Жéртву непорóчну, Бóгови прия́тну, себé принéсл еси́, всесожжéнну./ Тéмже и Христóс твою́ чистоту́ прия́т,/ на земли́ тéло твоé нетлéнием

* превзя́таго — высокомерного
** камы́ком — камнем

почти́/ и чудесы́ разли́чными и благоуха́нии неизрече́нными обогати́.

Богоро́дичен: Змий вселука́вый Содете́лю изравни́тися жела́ние ми вложи́,/ я́ко пле́нника, мя восхи́ти./ Тобо́ю же, Пречи́стая, призва́н бых, обожи́вся и́стинно,/ Ты бо, о Богома́ти, Иже мене́ обожи́вшаго родила́ еси́.

Ин

Ирмо́с: ***Процвела́ есть пусты́ня, я́ко крин, Го́споди,/ язы́ческая неплодя́щая Це́рковь,/ пришествием Твои́м,/ в не́йже утверди́ся мое́ се́рдце.***

Ще́дрый Го́споди,/ Сам пречи́стыми Свои́ми усты́ рекл еси́/ те́сный и прискорбный путь ше́ствовати на земли́./ Те́мже, Влады́ко, и́же сего́ ше́ствовавшаго/ в ра́йскую широту́ всели́л еси и в ра́дость неизглаго́ланную со Ангелы.

Ше́ствие свое́, свя́те Ло́нгине, до́бре на земли́ сконча́л еси́/ и, на Небеса́ возше́д, Престо́лу Влады́чню предстоя́,/ со Ангелы ликовству́я, воспева́еши песнь немо́лчную,/ о нас моли́ся, торжествующих па́мять твою́.

Что шум пра́зднующих быва́ет и лю́дие све́тло торжествуют?/ Днесь бо обрето́шася честны́я мо́щи свята́го Ло́нгина,/ благоуха́ние испуща́юще неизрече́нное,/ и вси, ра́достно лику́юще, Христа́ прославля́ют.

Богоро́дичен: Цари́цу Тя всех и Влады́чицу на́шу/ любо́вию сла́вим, Пресвята́я Чи́стая,/ просве́щшеся страстьми́ Сы́на Твоего́,/ и, позна́вше Сего́ всем Благода́теля, сла́вим бла́гость Его́.

Седа́лен преподо́бному Иоа́нну, глас 4:

Благоугоди́в благи́ми дея́нии Иису́сови,/ я́ко зла́то в пещи́, по́стническими боре́нии, Иоа́нне сла́вне, искуси́ся./ Те́мже и по сме́рти источа́еши бога́тно чудеса́, я́ко во́ды, и неду́ги уставля́еши,/ о нас при́сно моля́ся, да согреше́нием проще́ние прии́мем.

Седа́лен преподо́бному Ло́нгину, глас то́йже:

Бога́тство тле́нное и сла́ву мимотеку́щую, я́ко уме́ты, вмени́в,/ Небе́сное бога́тство восприя́л еси́

и сла́ву, о́тче, вои́стинну ве́чную, блаже́нне./ Те́мже ублажа́ем свято́е твое́ успе́ние/ и, торжествýюще в нем, вопие́м ти:/ помяни́ нас, ко Го́споду име́я, Ло́нгине, дерзнове́ние.

Сла́ва, и ны́не, Богоро́дичен:

На Престо́ле Херуви́мстем седя́й и в не́дрех О́тчих водворя́яйся,/ я́ко на Престо́ле свяще́м седи́т Свое́м, Влады́чице, в не́дрех Твои́х./ Воплоща́ется бо, Бог и́стинно воцари́ся над все́ми язы́ки,/ и разу́мно ны́не пое́м Ему́,/ Его́же умоли́ спасти́ся рабо́м Твои́м.

Песнь 4

Ирмо́с: *Услы́шах сла́вное смотре́ние Твое́, Христе́ Бо́же,/ я́ко роди́лся еси́ от Де́вы,/ да от ле́сти изба́виши зову́щия:/ сла́ва си́ле Твое́й, Го́споди.*

Зако́ну Бо́жию испо́лнитель яви́лся еси́,/ ничто́же поче́т па́че Сего́ любве́, Богому́дре Иоа́нне./ Не бра́тии бо, ни роди́телей любы́,/ ни бога́тство, ни сан, ни плотска́я сласть разсла́биша тебе́.

И́же тя́жестию любопло́тнаго бе́са лю́те держи́мая жена́ в скве́рне плотсте́й,/ верху́ свята́го гро́ба твоего́ се́дши,/ внеза́пу неви́димою си́лою Ду́ха на зе́млю порева́ется./ Ты же, свя́те Иоа́нне, явле́нием свои́м благода́ть исцеле́ния ей подаде́, вопию́щей:/ сла́ва си́ле Твое́й, Го́споди.

Иоа́нну Предте́чи тезоимени́т был еси́, того́ стопа́м и нра́ву во всем после́дуя,/ огне́м любве́ Боже́ственныя страсте́й те́рние попали́л еси́/ и себе́ Ду́ху, о́тче, жили́ще сотвори́.

Богоро́дичен: Кади́льнице всезлата́я, Мари́е Всенепоро́чная,/ Христа́ моли́, Его́же родила́ еси́,/ изба́витися нам бед и огня́ ве́чнующаго.

Ин

Ирмо́с: *Прише́л еси́ от Де́вы не ходата́й, ни А́нгел,/ но Сам, Го́споди, воплощся,/ и спасл еси́ всего́ мя, челове́ка./ Тем зову́ Ти: сла́ва си́ле Твое́й, Го́споди.*

От земны́х недр воспри́емлем я́ко дар освяще́н/ честны́я твоя́ мо́щи, свя́те Ло́нгине,/ и от сих освяще́ние прие́млем, Христу́ воспева́юще:/ сла́ва си́ле Твое́й, Го́споди.

Храм Святáго Дýха от ю́ности был еси́, о́тче,/ сего́ ра́ди и по сме́рти соблюдо́шася честны́я твоя́ мо́щи нетле́нны./ И сих ра́достно лобыза́юще, вопие́м Ти, Христе́:/ сла́ва си́ле Твое́й, Го́споди.

Фарисе́йское тщесла́вие отри́нувше,/ со смире́нием и ра́достию целу́ем честны́я твоя́ мо́щи, свя́те Ло́нгине, Христу́ вопию́ще:/ сла́ва си́ле Твое́й, Го́споди.

Богоро́дичен: Умерщвле́ния ко́жных риз совлече́ся пра́отец,/ и́бо Зижди́тель в онь облече́ся от Твои́х пречи́стых кровéй,/ воплóщся па́че сло́ва, Всенепоро́чная.

Песнь 5

Ирмо́с: *Часть моя́ еси́, Го́споди,/ и сла́ва лица́ моего́:/ Ты бо мя из тьмы неве́дения/ еди́н изба́вил еси́ Богоразу́мием,/ и Тебе́ молю́ся, Христе́:/ да́руй рабу́ Твоему́ мир,/ я́ко Человеколю́бец.*

Львы укроти́ Даниил дре́вле,/ трие́ же о́троцы пла́мень пе́щный погаси́ша./ Ты же, свя́те Иоа́нне, зе́льным пощéнием и злострада́нием теле́снаго льва укроти́,/ моли́твою же и росо́ю слез твои́х пла́мень пе́щи сея́ до конца́ погаси́.

Ми́ро свяще́ния от арома́т воздержа́нных, сла́вне,/ весь положи́лся еси́ в воню́ благоуха́ния Бо́гу./ Моли́твы же твоя́, па́че Аарóня кади́ла, пред Бо́гом взыдо́ша и прия́ты бы́ша/ в воню́ благоуха́ния па́че всесожже́ния и жертв.

Но́ев ковче́г вода́ми ноша́шеся,/ твое́ же свято́е и чудотво́рное те́ло волна́ми морски́ми, я́ко на корабли́ ле́гце,/ по плеще́м морски́м на краи́х ле́дов ноша́шеся/ и направля́емо да́же и до бре́га, це́ло и неразруши́мо,/ судьба́ми, и́хже весть Сам, прославля́яй тя.

Богоро́дичен: Одр Тя дре́вле Соломо́н написа́/ и ло́жницу Небе́снаго Царя́, обстои́му Серафи́мы,/ е́же о Тебе́ рече́ся, Богоро́дице./ Тем Тя ны́не мо́лим:/ Ма́ти Бо́жия, Всесвята́я, покры́й нас от всех бед.

Ин

Ирмо́с: *Просвеще́ние во тьме лежа́щих,/ спасе́ние отча́янных, Христе́, Спа́се мой,/ к Тебе́ у́тренюю, Царю́ ми́ра,/ просвети́ мя сия́нием Твои́м,/ ино́го бо, ра́зве Тебе́, бо́га не зна́ю.*

Точе́ния сла́дка иска́паху, блаже́нне, по́тове твои́,/ и ра́дование, и исцеле́ний то́ки в хвалу́ Христа́ Бо́га на́шего,/ просия́л бо еси́ пресла́вно Боже́ственными светлостьми́/ и уясни́л еси́ ве́рных совокупле́ния.

Све́тлыми сия́нии провозсия́ша честны́я твоя́ мо́щи,/ от мног бо лет сокрове́нны,/ ны́не же, я́ко кади́ло благово́нно,/ благоуха́ние испуща́ют и освяща́ют пою́щих тя.

Ра́дость, и весе́лие, и ра́дование неизрече́нно христоимени́тым лю́дем показа́ся/ обре́тение честны́х мощей твои́х,/ в не́мже испроси́ нам оставле́ние грехо́в и ве́лию ми́лость.

Богоро́дичен: Па́че со́лнца всем просия́вшая благода́ть/ о́блаки страсте́й и бед отго́нит, Де́во,/ и Богоразу́мия све́том просвеща́ет и́же любо́вию Тя сла́вящия/ и пою́щия непреста́нно Сы́на Твоего́, я́ко Влады́ку всех.

Песнь 6

Ирмо́с: *Да не погрузи́т мене́ бу́ря водна́я,/ ниже́ пожре́т мене́ глубина́,/ отве́ржен бо есмь/ во глубины́ се́рдца морска́го зол мои́х./ Тем зову́, я́ко Ио́на:/ да взы́дет от тли зол живо́т мой/ к Тебе́, Бо́же.*

Прие́м небе́сное се́мя, Богодухнове́нне,/ серде́чною бразде́ю клас краси́н возде́лал еси́,/ умы́ напита́ющий, преподо́бне,/ па́мять твою́ чту́щим, Иоа́нне всеблаже́нне.

Ра́ка, свя́те Иоа́нне, иде́же лежи́т честно́е те́ло твое́,/ дражайши сапфи́ра показа́ся,/ чудотвори́ва бо бе и исцеле́ния источа́ющи,/ еяже облобыза́юще, ве́рнии ра́достно от души́ вопию́т:/ сон че́стен пред Го́сподем смерть преподо́бных Его́.

Стра́нен на земли́ от сласте́й бысть,/ стра́нен твои́м роди́телем свои́м изволе́нием/ и, воздержа́нием себе́ очи́щ,/ усво́ися Вседержи́телю, о́тче Иоа́нне, обнища́в ду́хом.

Богоро́дичен: Тя сте́ну иму́ще, и заступле́нием Твои́м соблюда́еми,/ и Твое́ю Боже́ственною сла́вою хва́лящеся, Тя ублажа́ем:/ Ты бо, Пречи́стая, душа́м на́шим источа́еши весе́лие и ра́дование.

Ин

Ирмо́с: ***Ко Го́споду от ки́та Ио́на возопи́:/ Ты мя возведи́ из глубины́ а́да, молю́ся,/ да я́ко Изба́вителю во гла́се хвале́ния/ и́стины же Ду́хом пожру́ Тебе́.***

Освяти́ Госпо́дь из ложе́сн тя, блаже́нне,/ и к Сему́ ше́ствия твоя́ напра́ви,/ те́мже причте́ся преподо́бным, благоче́стно пожи́вшим,/ с ни́ми же обоже́ния наслажда́ешися, пресла́вне.

Ны́не на тебе́ чу́до ве́лие зри́тся и у́жаса испо́лнь:/ ка́ко погребе́нныя вои́стинну мно́го лет соблюдо́шася нетле́нны, блаже́нне, твоя́ мо́щи,/ во гро́бе лежа́ще неразруши́мы, испуща́ют благоуха́ния,/ судьба́ми, и́хже весть Сам, прославля́яй тя.

Мартинна́на Палести́нскаго* доброде́тели нося́,/ сподо́бися и дарова́ния того́ от Бо́га:/ не дельфи́ном, но ле́дами носи́мо по мо́рю,/ ко бре́гу приразися́ честно́е те́ло твое́ це́ло и нетле́нно,/ от Го́спода прославля́емо.

Богоро́дичен: Лю́тыми страсте́й наве́ты, Отроковице, обурева́емь/ и прило́ги грехо́вными преклоне́н,/ к Твоему́ неусы́пному и непобеди́мому заступле́нию любо́вию, Всепе́тая, прибега́ю:/ ущедри мя и спаси́, Приснодево.

Конда́к о́бщий преподо́бным, глас 8:

Я́вистеся свети́льницы всесве́тлии, во пло́ти а́нгели,/ я́ко Живота́ дре́во ра́йское,/ пощени́ем, и бде́нием, и ве́рою возраща́еми, процвели́ есте́./ Моли́твами свои́ми Небе́сную благода́ть прие́мше,/ вра́чеве же кре́пцыи я́вльшеся,/ исцеля́ете неду́жныя и ду́ши с ве́рою прибега́ющих к ра́це мощей ва́ших,/ чудотво́рцы сла́внии, Иоа́нне и Ло́нгине,/ сего́ ра́ди вси ве́рою и любо́вию вопие́м:/ ра́дуйтеся, помо́рстей стране́ похвало́ и утвержде́ние.

---

* См. Житие преподобного Мартиниана († около 422, память 13 февраля).

И́кос о́бщий преподо́бным:

Свы́ше зва́ние прие́мше пресла́вно, безсме́ртную жизнь насле́довасте,/ с пло́тию бо на земли́ безпло́тных житие́ проше́дше,/ бы́ли есте́ страсте́м неприя́тни./ Те́мже восхваля́ем вас, отцы́ святи́и, сицева́я глаго́люще:/ ра́дуйтеся, све́тлая свети́ла и правосла́вным сла́во;/ ра́дуйтеся, целому́дрия столпи́ необори́мии./ Ра́дуйтеся, прему́драго ра́зума явле́ние;/ ра́дуйтеся, пра́вды рачи́тели изве́стнии./ Ра́дуйтеся, я́ко по́стными по́двиги умертви́вшии плотски́х деяний стремле́ния;/ ра́дуйтеся, умы́ наслажда́ющиися Небе́сных неизрече́нных благ./ Ра́дуйтеся, всю тварь благоче́стно удивля́ющии чудесы́, и́миже посрами́шася бе́сове;/ ра́дуйтеся, ору́жницы духо́внии, и́миже вся́ка страсть умертви́ся./ Ра́дуйтеся, исто́чницы исцеле́ний живо́тных вод;/ ра́дуйтеся, помо́щницы ве́рно восхваля́ющим вас и в мо́ре обурева́емым небу́рное приста́нище./ Ра́дуйтеся, чудотво́рцы достохва́льнии, Иоа́нне и Ло́нгине,/ помо́рстей стране́ похвало́ и утвержде́ние.

Песнь 7

Ирмо́с: *И́ноши три в Вавило́не,/ веле́ние мучи́телево на бу́йство прело́жше,/ посреде́ пла́мене вопия́ху:/ благослове́н еси́, Го́споди,/ Бо́же оте́ц на́ших.*

Украшаю́т, воспева́юще, а́нгельстии чи́нове па́мять твою́, свя́те Иоа́нне,/ и мы, земни́и, уми́льно вопие́м:/ испроси́ нам оставле́ние согреше́ний и благи́х наслажде́ние.

Фесви́тянина Илии́ чистоте́ поревнова́в,/ добродете́льми носи́м, я́коже о́гненною колесни́цею, к Небеси́ востече́,/ на земли́ те́ло, я́коже ми́лоть, оста́вль источа́ти чудеса́.

Храм Пресвяте́й Тро́ице себе́ сотвори́в,/ претерпе́л еси́, боле́зньми по́стными утесня́емь,/ Божественными поуче́нии ду́шу очища́я/ и добро́ту Бо́жию неизглаго́ланную, о́тче Иоа́нне, при́сно взира́я.

Богоро́дичен: От Тро́ицы Пребоже́ственныя,

Пречи́стая, Еди́наго родила́ еси́,/ из Тебе́ пло́тию я́вльшася по нас благоволе́нием Роди́теля/ и поспеше́нием Ду́ха Пресвята́го, Богоневе́сто.

Ин

Ирмо́с: *Купина́ в горе́ огненеопа́льная/ и росоно́сная пещь халде́йская/ я́ве предписа́ Тя, Богоневе́сто:/ Боже́ственный бо Невеще́ственный/ в веще́ственнем чре́ве Огнь неопа́льно прия́ла еси́./ Те́мже из Тебе́ Ро́ждшемуся пое́м:/ благослове́н еси́, Бо́же оте́ц на́ших.*

Кре́постию вжи́лився Живода́вца, пло́ти жела́ния удержа́л еси́, пребога́те,/ воздержа́нием ум вери́л еси́ к Небе́сным ликостоя́нием, пою́ кре́пко:/ благослове́н Бог оте́ц на́ших.

Иоа́нну Ку́щнику ревнова́в,/ в ру́бищах ни́щих сокро́вище сокрове́нно яви́ся, Богодухнове́нне,/ Боже́ственную бо оде́жду возлюби́л еси́/ и, оде́явся, в черто́г Вы́шний вшел еси́, вопия́:/ благослове́н Бог оте́ц на́ших.

Иска́пающи сла́дость ра́ка моще́й твои́х бога́тых исцеле́ний,/ стра́сти отгоня́ет, Ло́нгине, ве́рою чту́щим тя/ и прогоня́ет бесо́в вся полки́ от взыва́ющих ве́рно:/ благослове́н Бог оте́ц на́ших.

Богоро́дичен: Земля́ свята́я, из нея́же Христо́с прозябе́ — Клас жи́зни,/ и ста́явшее гла́дом назда́ челове́ческое естество́ от дре́вния зло́бы, Богома́ти Всенепоро́чная,/ те́мже Тя пое́м, Благослове́нную, Я́же Бо́га пло́тию ро́ждшую.

Песнь 8

Ирмо́с: *Земля́, и вся, я́же на ней,/ мо́ре и вси исто́чницы,/ Небеса́ небе́с, свет и тьма, мраз и зной,/ сы́нове челове́честии,/ свяще́нницы, благослови́те Го́спода/ и превозноси́те Его́ во ве́ки.*

Ца́рство Бо́жие вожделе́л еси́ и, над страстьми́ ца́рствовав, Иоа́нне,/ по благоволе́нию лу́чшему ра́дость пра́ведных получи́л еси́,/ Христа́ славосло́вя во ве́ки.

Чу́вственныя стра́сти победи́в чистото́ю,/ я́ко со́лнце, возсия́л еси́,/ чи́сто житие́ до конца́ сохрани́в,/ и Бо́гу тем угоди́л еси́, Ему́же вопие́м:/ благослови́те, вся дела́ Госпо́дня, Го́спода.

Шум пра́зднующих слы́шати, свя́те Иоа́нне,

сподо́бися,/ шу́ияго стоя́ния изба́ви нас и страсте́й треволне́ния/ и ко приста́нищу покаа́ния напра́ви нас,/ да тя сла́вим во вся ве́ки.

Богоро́дичен: Ще́драго и Человеколюби́ваго Бо́га/ Сего́ моли́, Неискусобра́чная Отрокови́це,/ низпосла́ти нам, ве́рным, ве́лию ми́лость,/ да Тя сла́вим во вся ве́ки.

Ин

Ирмо́с: ***В пещи́ отро́честей прообрази́л еси́ иногда́ Твою́ Ма́терь, Го́споди:/ о́браз же сия́ из огня́ изыма́ше неопа́льно входя́щия./ Юже пое́м, я́вльшуюся Тобо́ю конце́м днесь,/ и превозно́сим во вся ве́ки.***

Зиждите́лю присво́ився любо́вию Боже́ственною,/ прия́т Небе́сное насле́дие и дре́ва живо́тнаго прича́стник был еси́,/ обще́нием обожа́емь, благода́тию бог был еси́,/ со безпло́тными немо́лчно славосло́вя Христа́ во ве́ки.

Жела́ние пло́ти свое́я посто́м и воздержа́нием обузда́в,/ стра́сти потопи́л еси́, я́коже други́я ны́не фараони́ты, пото́ки слез твои́х,/ руку́ же просте́ртием моли́тв мы́сленнаго Амали́ка победи́в,/ превознося́ Христа́ во ве́ки.

Естество́ плотско́е победи́в,/ Христо́вым посо́бием ду́шу же просвети́л еси́/ и равноа́нгельну ту по естеству́ сотвори́л еси́,/ исцеле́ний же де́йство прия́л еси́, Ло́нгине,/ судо́м пра́ведным вся Управля́ющаго.

Богоро́дичен: Добро́та честны́х и святы́х А́нгел,/ ра́дование челове́ком Ты еси́, Де́во Богоро́дице./ Ты мя к живоу́ наста́ви и присносу́щному весе́лию,/ да Тя, Чи́стую, сла́влю во вся ве́ки.

Песнь 9

Ирмо́с: ***Сотвори́ держа́ву мы́шцею Свое́ю,/ низложи́ бо си́льныя со престо́л/ и вознесе́ смире́нныя Бог Изра́илев./ В ни́хже посети́ нас Восто́к с высоты́/ и напра́вил ны есть на путь ми́ра.***

Егда́ ся́деши суди́ти вся́ческим на Престо́ле сла́вы Своея́,/ тогда́ пощади́ рабы́ Твоя́, Влады́ко, моли́твами уго́дника Твоего́ Иоа́нна,/ да вси непреста́нно Тя велича́ем.

Ю́ности цвет посто́м и воздержа́нием умертви́в,/

слёзныя же ка́пли я́ко гаси́ло стяжа́л еси́ вои́стинну страстны́м разгоре́нием/ и любо́вию Огня́ Божественнаго росе́ совокупи́ся безстра́стия— Христу́ Бо́гу на́шему./ Те́мже тя чтим, Иоа́нне Богому́дре.

Я́ко ходи́в стезе́ю те́сною,/ скорбьми́, и слеза́ми, и стена́ньми, и озлобле́ньми, преподо́бне,/ простра́нную широту́ дости́гл еси́,/ обре́те поко́ище досто́йно боле́знем.

Богоро́дичен: О, та́инств Твои́х, о, чуде́с Твои́х:/ ка́ко по рождестве́ Де́ва пребы́сть, я́коже пре́жде рождества́?/ Ка́ко Бо́га вмести́ла еси́, нигде́же Вмести́маго,/ но вои́стинну несказа́нно?/ Твоя́ суть вся, Благословенная Де́во Ма́ти Мари́е.

Ин

Ирмо́с: *Весь еси́ жела́ние, весь сла́дость,/ Сло́ве Бо́жий, Де́вы Сы́не,/ Бо́же богов, Го́споди,/ святы́х Пресвяты́й,/ тем Тя вси с Ро́ждшею велича́ем.*

Го́споду просла́вльшу уго́дника Своего́ свята́го Ло́нгина,/ мно́гим бо лето́м прешедшим сокрове́ны бы́ша честны́я его́ мо́щи,/ ны́не же вси я́ве зря́ще и согла́сно воспева́юще, Го́спода велича́ем.

Ви́девше вси, почуди́шася,/ па́че же стра́хом и ра́достию объя́ти бы́вше,/ я́ко по толи́цех ле́тех обрето́шася честны́я мо́щи свята́го Ло́нгина це́лы и нетле́нны,/ и единогла́сно Го́спода просла́виша.

Безве́стная и та́йная после́днему ро́ду явле́на бы́ша—/ честны́я мо́щи свята́го Ло́нгина, благоуха́ние ве́лие испуща́юще,/ и, сим прикаса́ющеся, исцеле́ния прие́млем, Христа́ велича́юще.

Богоро́дичен: Ада́мов Соде́тель от кровей Твои́х чи́стых зи́ждется и млеко́м пита́ется,/ пита́яй вся́ко дыха́ние, Богоро́дице Де́во./ Те́мже я́ко Бо́жию Тя сла́вим Ма́терь и велича́ем.

Свети́лен преподо́бному Иоа́нну:

Ксе́ниине добродете́ли поревнова́в, жены́ Божественныя,/ роди́телю пристра́стие оста́вль и бога́тство мимотеку́щее,/ свой взем, о́тче, крест и Христу́ усе́рдно после́довал еси́./ Дар Христо́ви принесл еси́ чистоту́, умерщвле́ние удо́м и боле́зни воздержа́ния/ и воспри́ят Небе́сное Ца́рство и ве́чное наслажде́ние.

Сла́ва, преподо́бному Ло́нгину:

Псало́мски омака́я посте́лю слеза́ми, Ло́нгине,/ утеше́ние улучи́л еси́ нестаре́емое и ра́йское наслажде́ние,/ по́стническими же труды́ умертви́л еси́ стра́сти, к безстра́стию прите́кл еси́/ и мо́лишися о нас, Богоно́се.

И ны́не, Богоро́дичен: Иере́и Богому́дрии, в це́ркви Тебе́ с людьми́ благочести́выми предстоя́ще,/ Твоея́ ча́ют, Богоро́дице, ми́лости:/ премени́ на ра́дость на́шу печа́ль,/ Ра́дость бо родила́ еси́, грехи́ всем челове́ком отпусти́вшаго.

На хвали́тех стихи́ры, глас 1.

Подо́бен: Небе́сным чино́м:

Чуде́сными заря́ми блиста́ющеся,/ вселе́нную всю просвети́сте, Иоа́нне и Ло́нгине,/ пресве́тлии свети́льницы,/ Небеси́ уподо́бистеся благода́тию,/ высо́ким житие́м добродете́лей,/ звезда́м подо́бницы.

Дождево́м облако́м многотеку́щим/ благода́тей чуде́с,/ чудотво́рцы сла́внии,/ всю зе́млю мы́сленно напоя́ете,/ здра́ва пе́ния Бо́гу/ привести́ понужда́юще.

Исцеля́ти стра́сти душа́м и телесе́м/ хи́трость от Бо́га вои́стинну прие́мше,/ святи́и чудотво́рцы,/ пресве́тло исцеля́ете вся/ не челове́ческими лечба́ми враче́бными,/ но Боже́ственными дохнове́нии.

Небе́сныя си́лы обходя́ще,/ светосия́ннии свети́льницы Иоа́нне и Ло́нгине,/ до́блии страда́льцы,/ су́щим на земли́ исцеля́ете телеса́/ и душе́вныя я́звы Христа́ ра́ди,/ Его́же моли́те спасти́ нас.

Сла́ва, глас 8:

Лю́дие мно́зи, засту́пники вас позна́хом,/ чудотво́рцы святи́и,/ ва́шею стезе́ю напра́вите нас ходи́ти,/ вои́стинну преблаже́нни есте́, Бо́гови рабо́тавще,/ и де́монская низложи́ли есте́ возноше́ния,/ Ангелом собесе́дницы и свяTЫм соприча́стницы и пра́ведным./ С ни́ми же моли́теся Го́сподеви/ поми́ловатися душа́м на́шим.

И ны́не, Богоро́дичен:

Влады́чице, приими́ моли́твы раб Твои́х/ и изба́ви нас/ от вся́кия ну́жды и печа́ли.

НА ЛИТУРГИ́И

Блаже́нны от кано́на Иоа́нну, песнь 3-я, и Ло́нгину, песнь 6-я. Проки́мен, глас 1: Святы́м, и́же суть на земли́ Его́,/ удиви́ Госпо́дь вся хоте́ния Свои́ в них. Стих: Предзре́х Го́спода предо мно́ю вы́ну, я́ко одесну́ю мене́ есть, да не подви́жуся. Апо́стол к Кори́нфяном, зача́ло 153. Аллилу́ия, глас 2: Се что добро́ или́ что красно́, но е́же жи́ти бра́тии вку́пе. Ева́нгелие от Матфе́я, зача́ло 34. Прича́стен: Ра́дуйтеся, пра́веднии, о Го́споде:

Преподобные Иоанн и Лонгин Яренгские жили в XVI веке. Они были иноками Соловецкого Спасо-Преображенского монастыря в то время, когда игуменом обители был святой Филипп (впоследствии митрополит Московский). Под руководством святого Филиппа преподобные Иоанн и Лонгин совершали подвиг строгого поста и молитвы, во всем исполняли волю игумена и постепенно возрастали в духовной жизни.

В 1561 году преподобные Иоанн и Лонгин отправились по монастырским делам в Тверскую землю. На обратном пути на Белом море их застигла буря, судно было разбито, и святые Иоанн и Лонгин утонули. Через некоторое время тела святых были обретены нетленными в 120 верстах от обители, в устье реки Сосновки, и были положены в часовне во имя Святителя и Чудотворца Николая в с. Яренге. Вскоре чудесные знамения подтвердили святость преподобных Иоанна и Лонгина, у честных мощей которых больные получали исцеления. Со временем на месте погребения святых иноков возник монастырь.

В 1625 году инок Яренгской обители Илия Телов сообщил Святейшему Патриарху Филарету о чудесах, происходивших у гробницы святых Иоанна и Лонгина. Свидетельства о чудесных исцелениях были тщательно исследованы и подтверждены. 2 июля 1638 года святые мощи были перенесены в новосооруженный храм обители. В честь этого события память святым Иоанну и Лонгину Яренгским была установлена 3 июля.

Литература

1. Филарет (Гумилевский), архиепископ. Жития святых, чтимых Православною Церковью. Июль. СПб., 1900, с. 38—40.

2. Протопопов Д. И. Жития святых, чтимых Православной Российской Церковью, а также чтимых Греческой Церковью, южно-славянских, грузинских и местно чтимых в России. Месяц июль. М., 1885, с. 41—44.

3. Соловецкий Патерик. М., 1914.

В ТОЙЖЕ ДЕНЬ

Преподо́бнаго Никоди́ма, Кожеезе́рскаго, Хозьюгскаго пусты́нника

НА ВЕЛИ́ЦЕЙ ВЕЧЕ́РНИ

На Го́споди, воззва́х: стихи́ры, глас 4.

Подо́бен: Я́ко до́бля:

Равноа́нгельное житие́ твое́/ и Боже́ственныя по́двиги и исправле́ния/ кто мо́жет изрещи́ и

исповéдати,/ Никодúме преподóбне?/ Ты бо воúстинну Бóжий рачúтель явúлся есú твоúми дéлы,/ и испóлнил есú Россúю разлúчными чудесы́ своúми,/ и возсиáл есú, я́ко сóлнце светлéйшее.

Úже Áнгелом подóбен и мýчеником сопричáстник,/ апóстолом же ревнúтель и сообщник,/ святúтелем единонрáвен,/ преподóбных похвалá и пóстником удобрéние,/ да восхвáлится Никодúм Кожеезéрский,/ велúкий и нарóчитый воúстинну в дéлех Божéственных/ и чудéс самодéлатель.

Живы́й в пусты́нях,/ бéса прогнáл есú Бóжиею благодáтию/ и пожúл есú едúн, Никодúме преподóбне,/ Бóгови угодúв,/ Емýже достúгл есú, рáдуяся,/ тéмже был есú духóм нечúстым гонúтель,/ и врач боля́щим,/ и úже в бедáх избáвитель дóблий и скóрый.

Благочéстием и благодáтию украсúлся есú, блаженне,/ Трóице Святéй жилúще был есú/ и храм честны́й воúстинну Божéственных добродéтелей,/ тéмже источúл есú исцелéния, я́ко струú,/ вéрою и любóвию, Никодúме, к рáце твоéй притекáющим и вопию́щим:/ предстáни в День Судá, от мук избавля́я нас,/ тя восхваля́ющих.

Úны стихúры, глас тóйже.

Подóбен: Звáнный свы́ше:

Звáнный свы́ше, а не от человéк,/ услы́ша Божéственный глас,/ взывáющ тя нóваго úмене наречéнием,/ и двокрáт сим тебé воззвá,/ тéмже, преблажéнне, знáмение сиé в себé разсмотря́я,/ Тогó любóвию уязвúлся есú/ и вседýшне послéдовал есú Христý,/ невозврáтнаго пóмысла желáнием/ оттря́сл есú дóлу влекýщая мудровáния,/ Дýха Святáго дéйствием просвещáяся,/ Егóже молú спастú и просветúти дýши нáша.

Егдá Божéственное рачéние нáйде на тя, пребогáте,/ тогдá презрéл есú мúра сегó крáсная,/ и пресéльник бысть от отéчества,/ и достúгл есú я́же в цáрствующем грáде велúкия обúтели,/ и тáмо свящéннаго óбраза úноческаго сподóбися,/ пророчéством наставля́емь от человéка Бóжия:/ мéсто бо, идéже безмóлвствовати, áки пéрстом, тебé показá./ Мýжески бо понýди себé к добродé-

телем,/ не усумне́ся многоле́тнаго по́двига,/ но предстоя́ в моли́твах Христо́ви приле́жно,/ Его́же моли́ спасти́ и просвети́ти ду́ши на́ша.

Егда́ Ду́ха Свята́го наи́тие/ озари́ чи́стое и светоза́рное твое́ се́рдце,/ тогда́ всеосвяще́нная твоя́ душа́/ просвети́ся Све́том немерца́ющим,/ Его́же де́йствием наставля́емь,/ Христо́ву смире́нию и послуша́нию рачи́тель бысть,/ безмо́лвное же и пусты́нное уедине́ние вседу́шне возлюби́л еси́,/ те́мже разли́чным боле́знем яви́ся цели́тель изря́дный,/ по вода́м пла́вающим прави́тель иску́сный,/ ны́не же я́сно зри́ши Пресвяту́ю Тро́ицу,/ Ю́же моли́ спасти́ и просвети́ти ду́ши на́ша.

Сла́ва, глас 2:

Преподо́бне и Богоблаже́нне о́тче Никоди́ме,/ Ева́нгелию Христо́ву послу́шателю изве́стный,/ возлюби́л еси́ неукло́нно ходи́ти по за́поведем Его́/ и крест, я́ко благи́й ярем, на ра́мо взем,/ усе́рдно поне́сл еси́,/ стра́сти, я́ко го́рдаго Амали́ка, прему́дре, победи́л еси́/ кре́пкими по́двиги щедро́т твои́х;/ и ны́не плотски́х уз отреши́ся,/ с Вы́шними соединя́яся,/ с ни́миже предстоя́ Престо́лу всех Царя́ и Го́спода,/ Его́же ходата́йственне моли́, я́ко име́яй дерзнове́ние,/ испроси́ Це́ркви единомышле́ние/ и правосла́вному наро́ду на́шему здра́вие неоску́дное дарова́ти,/ и на враги́ кре́пкое одоле́ние,/ и всем, притека́ющим к ра́це моще́й твои́х, ско́рое поможе́ние,/ и душа́м на́шим ве́лию ми́лость.

И ны́не, Богоро́дичен: Пре́йде сень зако́нная:

Вход. Проки́мен дне. И чте́ния 3 преподо́бническая *(зри страницы 311—313).*

На литии́ стихи́ры, глас 2:

В ти́хое и небу́рное приста́нище безмо́лвия вшел еси́,/ преподо́бне о́тче,/ я́ко от Бо́га просвети́лся еси́,/ и и́мя до постриже́ния свы́ше услы́шал еси́,/ я́ко тезоиме́нное зва́ние,/ победи́ти бесо́в сподо́бился еси́,/ Никоди́ме чудотво́рче, преподо́бне,/ ми́рови и страсте́м себе́ умертви́в/ и со Христо́м усе́рдно бесе́дуя,/ Его́же и ны́не, блаже́нне, моли́/

и нам улучи́ти дерзнове́ние в День Су́дный, мо́лимся.

Водвори́лся еси́ в пусты́ню безмо́лвия,/ Никоди́ме, о́тче наш,/ и, умиле́ние и сле́зы стяжа́в,/ бесо́в посрами́л еси́,/ те́мже Христо́с просла́ви тя,/ Его́же непреста́нно моли́ о чту́щих тя.

Глас 4: Жела́нием е́же к Бо́гу/ те́ло свое́ посто́м и моли́твами, о́тче, удручи́л еси́,/ сего́ ра́ди зве́ри ди́вии укроти́л еси́/ и свое́ю руко́ю накорми́л еси́./ Те́мже и нас ве́чнаго блаже́нства наслади́тися сподо́би,/ иде́же святы́х собо́ри/ и пра́ведных ли́цы весели́тся.

Льсти́вый враг и зави́стник,/ хотя́ тебе́ па́кость сотвори́ти, преподо́бне,/ реку́ на твою́ ку́щу наведе́./ Ты же, на кро́ве седя́ до́лго,/ претерпе́л еси́ пресла́вно,/ Бо́гом сохраня́емь был еси́,/ ока́янный же постыде́ся,/ Христу́ Бо́гу тя соблюда́ющу.

Глас 6: О́тче преподо́бне,/ сна свои́ма очи́ма не дал еси́,/ ни ве́ждома дрема́ния,/ до́ндеже сподо́бился еси́ ви́дети пра́ведных селе́ния,/ я́же угото́ва Бог лю́бящим Его́,/ те́мже и Христо́с тя да́ром прозре́ния сподо́бил есть,/ и ви́дел еси́ отстоя́щая, я́ко прилежа́щая,/ благода́тию Бо́жиею.

Плотско́е мудрова́ние, е́же на земли́, о́тче, умертви́л еси́/ и Небе́сное житие́ стяжа́л еси́,/ сего́ ра́ди во вре́мя исхо́да души́ от те́ла твоего́/ благоуха́ния возду́х напо́лнися.

Мысль, ду́шу и се́рдце Христу́ Бо́гу приложи́в,/ о́тче преподо́бне,/ ми́р оста́вил еси́ и я́же в ми́ре тле́нная/ и, Ду́хом Бо́жиим води́м, преблаже́нне,/ оттрясе́ мирски́й мяте́ж,/ всели́лся еси́ в пусты́ню Хозю́гу,/ и житие́ жесто́кое препроводи́л еси́,/ три́десят и шесть лет живы́й в пусты́ни,/ я́коже и Христо́с Бог на земли́/ три́десят и три ле́та и три ме́сяца,/ востра́нился еси́ в сей многомяте́жный мир,/ те́мже убежа́л еси́, преподо́бне, ловле́ния льсти́ваго миродержца/ и был еси́ стра́нен за Христа́, стра́ннаго на земли́,/ и увенча́ся венце́м терпе́ния,/ и ны́не, преблаже́нне Никоди́ме чудотво́рче,/ моли́ Христа́ Бо́га о творя́щих па́мять твою́ святу́ю,/ да изба́вит нас от грехо́в и от му́ки ве́чныя/ и да́рует душа́м на́шим ве́лию ми́лость.

Му́жу жела́ний духо́вных,/ свети́ло све́тлое,/

преподо́бных украше́ние, Никоди́ме прему́дре, / ты бо зной дневны́й и мраз нощны́й претерпе́л еси́, до́блейший, / и и́же по тебе́ пришедшим не зави́дел еси́, / те́мже и врата́ Небе́сная отверзо́шася тебе́, / и гроб твой по сме́рти источа́ет исцеле́ния с ве́рою притека́ющим, / ты же, блаже́нне, я́ко име́я дерзнове́ние ко прославля́емому во святы́х Христу́, / мир дарова́ти моли́ся / и душа́м на́шим ве́лию ми́лость.

Днесь созыва́ет нас преподо́бнаго отца́ всеми́рное торжество́. / Прииди́те у́бо, празднолю́бцы, / све́тло пра́зднуем па́мять его́, глаго́люще: / ра́дуйся, свети́льниче многосве́тлый, / возводя́й ко Христу́ и́нок мно́жество; / ра́дуйся, похвало́ и удобре́ние, / и всем ве́рным благоду́шное прistáнище, / и очище́ние боля́щим во гресе́х. / Ра́дуйся, Небе́сных чино́в сия́ние ви́дети сподо́бивыйся, / с ни́миже ны́не ра́дуешися, / во сла́ве предстоя́ Христо́ви, / Его́же моли́, преподо́бным удобре́ние Никоди́ме, / изба́вити нас ви́димых и неви́димых враг / и спасти́ ду́ши на́ша.

Сла́ва, глас 8:

Я́ко плодови́та ма́слина, / издре́вле плод израсти́л еси́ / и я́ко чисте́йшая пшени́ца кроме́ всех зло́бных пле́вел / в Небе́сных жи́тницах соблюде́ся, преподо́бне, / хлеб сла́дкий жела́я принести́ ся Небе́сному Царю́, / Его́же ра́ди вся в ми́ре преоби́дел еси́ / и жития́ сего́ су́етная и непостоя́нная немяте́жно прешел еси́, / Никоди́ме, о́тче наш. / Те́мже и коне́ц прови́дел еси́ жи́зни своея́ / и извести́л еси́ настоя́теля Кожеезе́рския оби́тели, / то́йже в монасты́рь проводи́ тя, / пред враты́ же срето́ша тя вся бра́тия, / ви́дети хотя́щи твой а́нгельский о́браз, / тобо́ю науче́ния Божественнаго направля́ющися, / слеза́ми о́чи налива́хуся, / твоя́ лише́ния помина́юще. / Но, о преподо́бне о́тче, / ревни́телю дре́вним отце́м Анто́нию и Ефре́му Вели́ким, / моли́ Христа́ Бо́га на́шего / Це́ркви единомышле́ние дарова́ти / и правосла́вному наро́ду на́шему на враги́ побе́ду / и душа́м на́шим испроси́ мир и ве́лию ми́лость.

И ны́не, Богоро́дичен.

На стихо́вне стихи́ры, глас 2.

Подо́бен: Егда́ от Дре́ва:

Еди́н Бо́гови бесе́дуя, о́тче,/ живы́й в пусты́ни, блаже́нне,/ блаже́нство па́че ума́ получи́л еси́ досто́йно,/ и ны́не со А́нгелы ра́дуется дух твой в Небе́сных кро́вех,/ во второ́е же пришествие Госпо́дне/ с те́лом, прему́дре, блаже́нство получи́ши,/ сла́вы испо́лнишися.

Стих: Блаже́н муж, боя́йся Го́спода,/ в за́поведех Его́ восхо́щет зело́.

Кра́йния наслади́вся ра́дости,/ кра́йнее и по́стное житие́ вои́стинну/ на земли́ препроводи́л еси́,/ жела́я вседу́шно кра́сное жела́ние —/ Иису́са Сла́дкаго, вся́ческих Влады́ку,/ Его́же рачи́тель был еси́ и друг при́сный,/ те́мже ве́чных благи́х, ра́дуяся, прие́м, всеблаже́нне,/ и жизнь нетле́нную, приснопа́мятне.

Стих: Пра́ведник, я́ко фи́никс, процвете́т/ и, я́ко кедр, и́же в Лива́не, умно́жится.

Ми́ра тле́нная и кра́сная оста́вив,/ бога́тство, и теку́щую сла́ву, и сладостра́стие,/ двиза́ния же стра́стная, о́тче, потреби́л еси́/ и ле́ность и уны́ние отгна́л еси́ посто́м и моли́твами,/ я́ко земны́й А́нгел яви́лся еси́./ Те́мже Христо́с прия́т тя в ве́чная селе́ния,/ иде́же ны́не весели́шися со А́нгелы,/ помяни́, преподо́бне Никоди́ме, рабо́в твои́х.

Сла́ва, глас 6:

Ра́дуйтеся и весели́теся,/ Боже́ственныя огра́ды свяще́нное сосло́вие,/ я́ко такова́го свети́льника отца́ себе́ иму́ще и ча́да нарека́стеся,/ и́же пресве́тлым житие́м свои́м А́нгелы удиви́вшаго,/ зна́мении же и чудеса́ преди́вными весь мир озари́вшаго,/ его́же свяще́нное и трудолю́бное те́ло в себе́ иму́ще,/ я́ко сокро́вище многоце́нное и бога́тство неотъе́млемо,/ той бо мо́лит Христа́ Бо́га/ о и́же ве́рою и любо́вию притека́ющих к ра́це мощей его́/ и оби́льна исцеле́ния подава́ет/ и́же богому́дренне почита́ющим труды́ его́ и терпе́ние/ и чту́щим пресве́тлую па́мять его́,/ про́сит ми́ра ми́рови/ и душа́м на́шим ве́лия ми́лости.

И ны́не, Богоро́дичен.

Тропа́рь, глас 8:

От ца́рствующаго гра́да пресе́льник яви́ся/ и я́же в нем вели́кия оби́тели/ и, промышле́нием Боже́ственнаго ра́зума окормля́емь,/ к морски́м страна́м устреми́ся,/ всели́ся же в пусты́ню, укло-ня́яся мирски́я молвы́,/ и си́лою Свята́го Ду́ха вооружи́лся еси́,/ кре́стным ору́жием враги́ своя́ прогоня́я,/ посто́м и непреста́нною моли́твою жизнь свою́ соверша́я,/ сревну́я вели́ким отце́м Анто́нию, и Ону́фрию, и Па́влу Фиве́йскому,/ с ни́миже Го́сподеви моли́ся, о́тче Никоди́ме,/ спасти́ся душа́м на́шим.

Ин тропа́рь, глас 4:

Я́ко безпло́тен, о́тче, пожи́л еси́ на земли́,/ смире́нием и в я́ме пребыва́нием с моли́твами превознося́щагося врага́ смири́л еси́,/ я́ко крин, вои́стинну процве́л еси́,/ избра́нный кинамо́н*, и высо́кий кипари́с,/ и плодови́тая ма́слина, и фи́никс сла́дкий,/ и кедр благоуха́нный, и валса́м чи́стый,/ те́рние злостра́стия искорени́л еси́/ и жили́ще Всесвята́го Ду́ха был еси́,/ те́мже помина́й па́мять твою́ днесь пра́зднующих, Никоди́ме чудотво́рче,/ да вси ра́достными гла́сы воспева́ем Христа́ Бо́га на́шего,/ И́же тебе́ даро-ва́вшаго исцеле́ний благода́ть.**

НА У́ТРЕНИ

На Бог Госпо́дь: тропа́рь, глас 8: От ца́рствующаго гра́да: Сла́ва: Я́ко безпло́тен, о́тче, пожи́л еси́: И ны́не, Богоро́дичен: Еже от ве́ка утае́ное:

По 1-м стихосло́вии седа́лен, глас 4.

Подо́бен: Ско́ро предвари́:

Теку́щаго непостоя́ннаго бога́тства,/ сла́вы тле́нныя, пи́щи вре́менныя и сладостра́стия, пре-му́дре, возгнуша́вся,/ всели́ся в пусты́ню,/ труды

---

* **кинамо́н** — корица; душистое коричное дерево
** **валса́м** — бальзам

мно́гими и жесто́ким житие́м изнури́ плоть,/ те́мже и побе́ды вене́ц получи́л еси́.

Сла́ва, глас 1:

Удали́ся ми́ра и водвори́ся в пусты́ню, преблаже́нне,/ подража́тель бысть вели́ким проро́ком, пита́яся самора́сленными бы́лии,/ кре́пким терпе́нием, тве́рдым воздержа́нием и душе́вным по́том вкуси́л еси́ дре́ва са́да жи́зненнаго,/ о́тче Никоди́ме, моли́ о всех взыва́ющих:/ сла́ва Да́вшему тебе́ кре́пость,/ сла́ва Венча́вшему тя,/ сла́ва Даю́щему тобо́ю всем исцеле́ния.

И ны́не, Богоро́дичен, глас то́йже:

Многоимени́тыми Твои́ми пра́здники, Богоро́дице Влады́чице,/ вселе́нную просвети́ла еси́,/ пресла́вными же зна́мении весь мир озари́ла еси́,/ приста́нище спасе́нное душа́м показу́ющи, прибега́ющим в держа́вный покро́в Твой,/ заступа́ющи ве́рно зову́щих Сы́ну Твоему́ и Бо́гу на́шему.

По 2-м стихосло́вии седа́лен, глас 4.

Подо́бен: Вознесы́йся на Крест:

И́же пусты́ни жи́тель и воспита́ние,/ и избра́нный сосу́д, и столп вели́кий,/ и́же в беда́х помо́щник ско́рый, Боже́ственный Никоди́ме,/ и в чудесе́х сла́вный, пе́сньми и пе́нии от ве́рных да восхва́лится,/ засту́пника бо и моли́твенника тя и́мамы ко Го́споду Бо́гу.

Сла́ва, глас то́йже:

Наслади́вся, преподо́бне, в безмо́лвнем уедине́нии/ Боже́ственнаго све́та в сокрове́ннем ра́зуме се́рдца своего́,/ бысть чи́стое вселе́ние Пресвято́му Ду́ху,/ и яви́ся озаря́я и́же ве́рою приходя́щих к цельбоно́сней ра́це моще́й твои́х, Богому́дре Никоди́ме,/ оби́льно исцеле́ния да́руеши любо́вию совершающим всечестно́е успе́ние твое́/ и со дерзнове́нием мо́лишися Го́сподеви поми́ловатися душа́м на́шим.

И ны́не, Богоро́дичен:

Дарова́ла еси́ ико́ну Своего́ воображе́ния, Влады́чице,/ иму́щи на руку́ Твое́ю всех Го́спода,/

некра́домо сокро́вище ми́лости уго́днику Своему́ и ве́рному рабу́, его́же возлюби́ла еси́, / соблюда́ющи сего́ от наве́т вра́жиих и всех прибега́ющих к Тебе́, / я́ко спаса́еши ду́ши на́ша.

По полиеле́и седа́лен, глас 8.

Подо́бен: Яви́лся еси́ днесь:

Тя Госпо́дь вся́ческих свети́ло посади́ * све́тло и я́сно Це́ркви, / воздержа́нием и благода́тию укра́шена, Никоди́ме преподо́бне.

Сла́ва, глас 8:

Егда́ пасл еси́ скот роди́телей свои́х с прилежа́нием во о́трочестве, блаже́нне, / тогда́ и́ноческаго и́мене наруче́ния сы́ше сподо́бися слы́шати, / тле́нная и непостоя́нная в себе́ разсужда́я пре́лестная мудрова́ния, / си́лою Свята́го Ду́ха укрепля́емь, вра́жию гордыню до конца́ посрами́л еси́, / глубо́ким смире́нием и во́льною нището́ю Влады́це своему́ угожда́я, / Никоди́ме преподо́бне, моли́ Христа́ Бо́га согреше́ний оставле́ние пода́ти / чту́щим любо́вию святу́ю па́мять твою́.

И ны́не, Богоро́дичен:

Ми́лостива бу́ди, Преблага́я Влады́чице, прибега́ющим к Тебе́, / прие́мши моли́твы, приноси́мыя о нас, уго́дника Своего́, / его́же ра́ди да́руй нам проше́ния на́ша: / ве́си у́бо, о Цари́це Богоро́дице, поле́зное нам, / и от беды́, обдержа́щия ны от враг ви́димых и неви́димых, сохрани́, / и ускори́, Ще́драя, и сих кова́рства разори́, / нас же спаси́, Еди́на Благослове́нная.

Степе́нна, 1-й антифо́н 4-го гла́са. Прокси́мен, глас 4: Честна́ пред Го́сподем / смерть преподо́бных Его́. Стих: Что воздам Го́сподеви о всех, я́же воздаде́ ми? Ева́нгелие от Матфе́я, зача́ло 43.

По 50-м псалме́ стихи́ра, глас 6:

Преподо́бне и преблаже́нне о́тче Никоди́ме, / яви́ тя све́тлость жития́ твоего́ / и по преставле́нии твое́м исправле́ния твоя́, / я́ко на све́щнице, я́ве

---

* посади́ — возрастил, даровал

бысть всем,/ те́мже показа́ся безпло́тным собесе́дник,/ и преподо́бным и пра́ведным соприча́стник,/ и всем святы́м единокро́вен,/ нам же, в пу́тах* су́щим, ми́лостив предста́тель/ и бесо́м стра́шен прогони́тель,/ и ны́не моли́ся о нас Го́сподеви,/ да ми́лостив бу́дет нам в День Су́дный.

Кано́н, глас 8.

Песнь 1

Ирмо́с: *Колесницегони́теля фарао́ня погрузи́/ чудотворя́й иногда́/ Моисе́йский жезл, крестообра́зно порази́в/ и раздели́в мо́ре,/ Изра́иля же, беглеца́, пешехо́дца спасе́,/ песнь Бо́гови воспева́юща.*

Песнь принося́щаго ти, Никоди́ме, благоусе́рдно прие́м,/ Боже́ственней причасти́тися от Христа́ зари́ умоли́,/ и просвеще́нию сподо́битися, и су́щаго получи́ти живота́,/ ны́не же пода́й свои́ми моли́твами Сло́ва сокро́вища и благода́ть даро́в.

Мо́ря стра́стнаго пучи́ну преплы́в сле́зных ра́ди исто́чник Боже́ственною си́лою,/ живоно́сным ору́жием Креста́ фарао́на мы́сленнаго с прило́ги потопи́,/ я́коже Моисе́й жезло́м Еги́пта погрузи́.

И́же от Христа́ мы́сленно просвеще́н весь,/ Того́ любо́вию распаля́яся,/ ше́ствовати по стопа́м усе́рдно восхоте́/ и свети́льник пресве́тел яви́ся, преподо́бне,/ пода́я спасе́ние душа́м, воспева́ющим ве́рою твоя́ по́двиги.

Со́весть име́л еси́ бла́гу и ду́шу свою́ к Бо́гу вперя́я, еле́ню подо́бяся,/ те́ла же умерщвле́ние и боле́зни трудо́в твои́х прия́тны бы́ша, по́тове и моли́твы,/ я́ко же́ртва непоро́чна, Го́сподеви принесе́ся,/ сего́ ра́ди причта́лся еси́ преподо́бных ликостоя́нию.

Богоро́дичен: Пречи́стую Мари́ю пе́сньми похва́лим,/ Покро́в Боже́ственный, ти́хое приста́нище./ Ты бо, Де́во, рабу́ Своему́ изве́стное упова́ние, ико́ну Свою́, дарова́ла еси́,/ е́йже покланя́яся, уго́дник Твой получи́ дерзнове́ние,/ его́же ра́ди, Пречи́стая, пода́ждь нам ве́лию ми́лость.

---

* пу́тах — узах греховных

Ин кано́н преподо́бному Никоди́му, глас 4, его́же краегране́сие: Никоди́ма блаже́ннаго в пе́снех пою́. Твори́ние Мака́рия, митрополи́та Гре́венскаго.

Песнь 1

Ирмо́с: ***Триста́ты кре́пкия, / Рождее́йся от Де́вы, / безстра́стия во глубине́ / души́ тричастное потопи́, молю́ся, / да Тебе́, я́ко в тимпа́не, / во умерщвле́нии телесе́ / побе́дное воспою́ пе́ние.***

Неизрече́нныя добро́ты и ра́дости неизглаго́ланныя наслади́вся, о́тче, / воистинну помяни́ нас, преподо́бне, чту́щих тя / и све́тло Боже́ственное твое́ торжество́ совершающих.

И́го Христо́во нося́, / твое́ житие́ добродете́льми укра́сил еси́, / безмо́лвник, и смире́н, и кро́ток яви́лся еси́, преподо́бне, / прозорли́в же был еси́, прозря́ бу́дущая, / и чудотво́рец избра́нный.

Ка́ко пожи́л еси́, преподо́бне, я́ко земны́й А́нгел, / в таково́й тесноте́ в пусты́ни Хозью́ги, / аз, смире́нный, ви́дя, удивля́юся, / те́мже сподо́бился еси́ благи́х нетле́нных и жи́зни ве́чныя насле́дник был еси́.

Богоро́дичен: От ко́рене Иессе́ова прозябе́ Отрокови́ца, / из Нея́же цвет — Христо́с без се́мене изы́де, Влады́ка вся́ческих, / Его́же пою́т вся́ческая, / Сего́ у́бо рука́ма Твои́ма носи́ла еси́.

Песнь 3

Ирмо́с: ***Утвержде́й в нача́ле Небеса́ ра́зумом / и зе́млю на вода́х основа́вый, / на ка́мени мя, Христе́, за́поведей Твои́х утверди́, / я́ко несть свят, па́че Тебе́, Еди́не Человеколю́бче.***

От ю́ности, преподо́бне, ярем Госпо́день воспри́им, / и в брazда́х своего́ се́рдца пшени́цу все́ял еси́ духо́вную, / и клас пожа́л еси́ добродете́лей, блаже́нне, вопия́: / несть свят, па́че Тебе́, Го́споди.

Удержа́в в посте́ чре́во и изли́шняя жела́ния / и подпу́пныя по́хоти умертви́в, / чистото́ю, о́тче, вся́чески пожи́в, уединя́яся от всех, / Христо́ви же совокупля́яся, преподо́бне, притека́ющих ти спаса́й.

Млеко́м воздержа́ния воспита́вся, преблаже́нне, / на высоту́ добродете́лей возвы́сився, / дрема́-

ния же от о́чию оттря́сл еси́,/ те́мже и прови́деши чи́сто неви́димаго прило́ги.

Тро́ице Единосу́щней разу́мный храм, весели́ся, себе́ сотвори́л еси́,/ ум очища́я и те́ло, преблаже́нне,/ нелене́ностно ше́ствовав живо́тную стезю́,/ измла́да возлюби́ Творца́, прему́дре,/ и быть прия́телище Трисо́лнечнаго Све́та.

Богоро́дичен: Де́вою, Богоневе́сто, родила́ еси́, Неискусобра́чная,/ и Де́вою пребы́сть,Богоро́дице Мари́е, Ма́ти Безневе́стная Христа́ Бо́га на́шего,/ Его́же моли́ стра́сти пло́ти моея́ умертви́ти/ и оживи́ти мою́ умерщвле́нную грехми́ ду́шу.

Ин

Ирмо́с: ***Не му́дростию, и си́лою, и бога́тством хва́лимся,/ но Тобо́ю, О́тчею Ипоста́сною Му́дростию, Христе́,/ несть бо свят, па́че Тебе́, Человеколю́бче.***

Дар от Бо́га исцеле́ний прия́л еси́,/ ве́рных просвеща́я Боже́ственными чудесы́, преподо́бне о́тче Никоди́ме,/ те́мже, в па́мять твою́ соше́дшеся, почита́ем тя.

Изря́дно твое́ житие́ в после́дняя времена́ пресла́вно яви́ся,/ те́мже воздержа́нию звезду́ и благоче́стию, ве́рнии, тя зна́юще, воспое́м:/ я́ко несть свят, я́ко Бог наш,/ и несть пра́веден, па́че Тебе́, Го́споди.

Мирска́го треволне́ния избе́гл еси́, преподо́бне,/ в ти́хое приста́нище дости́гл еси́ Небе́снаго пребыва́ния,/ Христо́ви после́дуя и вопия́:/ я́ко несть свят, па́че Тебе́, Го́споди.

Богоро́дичен: А́нгельский чин и челове́ческий род, непреста́нно сла́вим Тя,/ Сын у́бо Бо́жий, Еди́н от Свяды́я Тро́ицы,/ от чи́стых крове́й Твои́х воплоти́вся, боголе́пно про́йде, спаса́я пою́щия:/ кто бог, я́ко Бог наш?

Ин конда́к, глас 8.

Подо́бен: Взбра́нной:

Укрепля́емь си́лою Креста́ и благода́тию,/ преоби́дев тле́нная и до́лу влеку́щая мудрова́ния, о́тче,/ бесо́в посрами́л еси́,/ к Вы́шнему тече́ние получи́л еси́,/ устреми́лся еси́ в Хозью́гу пусты́ню,/ Пресвяте́й Тро́ице жили́ще был еси́,/ Е́йже

предстоя́, моли́ о нас, почита́ющих тя,/ да возопи́им ти:/ ра́дуйся, преблаже́нне Никоди́ме, о́тче наш.

И́кос:

Упра́ви мя, Спа́се, на пути́ Твоя́ Боже́ственныя,/ укрепи́ мя твори́ти Твою́ во́лю,/ просвети́ о́чи мои́ восхвали́ти Твоего́ преподо́бнаго исправле́ния:/ сей у́бо войстинну яви́ся столп непоколеби́м, свети́ло всесве́тлое и неугаси́мое, воздержа́ния о́браз,/ А́нгелом бысть ра́дость, боесо́м па́губа, чудесе́м самоде́лец.*/ Житие́ у́бо, о́тче Никоди́ме, па́че челове́ка соверши́л еси́,/ вся бо, я́же в ми́ре сла́дкая и кра́сная, преоби́дев, после́довал еси́ Христу́,/ в Хозьюгу пусты́ню дости́гл еси́, Никоди́ме чудотво́рче,/ те́мже и от всех слы́шиши:/ ра́дуйся, преблаже́нне Никоди́ме, о́тче наш.

Седа́лен, глас 5.

Подо́бен: Собезнача́льное Сло́во:

Благода́тию и му́дростию укра́шена,/ по́стника Госпо́дня Никоди́ма чудотво́рца, прииди́те, вси ве́рнии, восхва́лим ве́рою и любо́вию:/ сей у́бо, ра́йскую добро́ту жела́я/ и тоя́ ра́ди в слеза́х и воздыха́ниих,/ бде́ниих же и моли́твах свою́ жизнь препроводя́,/ жела́емое блаже́нство получи́л есть/ и мо́лится о душа́х на́ших.

Сла́ва, глас то́йже:

Житие́ на земли́ пожи́л еси́ доброде́тельне,/ не уклоня́яся возду́шныя тя́гости и е́же по возду́ху пря́щих и оскорбля́ющих те́ло,/ воздержа́нием, о́тче преподо́бне, укра́сил еси́ жизнь свою́, я́ко кре́пкий адама́нт,/ подъя́л еси́ вра́жия кова́рствия,/ неподви́жим бо яви́ся душе́ю и неукло́нен пребыва́я те́лом, Никоди́ме Богому́дре,/ моли́ о и́же ве́рою и любо́вию чту́щих пречестну́ю па́мять твою́.

И ны́не, Богоро́дичен:

Лю́дем я́ко войстинну ти́хое приста́нище Христо́с Тебе́ яви́, Всенепоро́чная,/ и́же ве́рою и

---

* чудесе́м самоде́лец — сам творивший чудеса

любо́вию Тя, и́стинную Богоро́дицу, испове́дующим,/ избавле́ние у́бо и мир изнесе́ нам, Де́во,/ скорбь нашу призира́ющи, ущедри, я́ко Блага́я Ма́ти всем Творца́,/ и ми́лость пода́й Твои́ми моли́твами ко Ще́дрому Богу на́шему.

Песнь 4

Ирмо́с: ***Ты моя́ кре́пость, Го́споди,/ Ты моя́ и си́ла,/ Ты мой Бог, Ты мое́ ра́дование,/ не оста́вль не́дра Отча/ и на́шу нищету́ посети́в./ Тем с проро́ком Авваку́мом зову́ Ти:/ си́ле Твое́й сла́ва, Человеколю́бче.***

Бога́тство и пи́ща, похвала́ и ра́дость преподо́бным еси́, Христе́ Бо́же,/ тем возлюби́в Тя, преподо́бный Никоди́м,/ вся, я́же в ми́ре кра́сная, нивочто́же вмени́в,/ в пусты́ни непроходи́мей мно́гая ле́та наслажда́шеся сла́дких виде́ний.

Ева́нгельское сло́во рече́нное, блаже́нне,/ а́ще что и сме́ртно испию́т, не вреди́т их:/ враг пошепта́, и зе́лие смертоно́сное любодеи́ца предложи́,/ а́ще ты и вкуси́, но Бог тя снабде́л есть сме́рти непричастна.

Го́рькия пи́щи вкуше́нием боле́знь прикосну́ся вну́тренним, преподо́бне,/ но Божественным промышле́нием исцеле́ние получи́,/ не я́ко во сне, но я́ве тя напаю́щим живо́тных вод,/ и́хже возжеле́в, я́ко еле́нь, потече́.

Тро́ицы яви́ся преочище́нно селе́ние,/ Ея́же благода́ть духо́вную прие́м,/ низложи́л еси́ держа́вно лю́таго миродержи́теля,/ теле́сныя бо стра́сти удержа́в,/ безстра́стия дости́же и пра́ведных ра́дости сподо́бися.

Богоро́дичен: Ты ве́рным похвала́ еси́, Безневе́стная Де́во,/ Ты заступле́ние и прибе́жище христиа́ном, стена́ и приста́нище,/ к Сы́ну бо Своему́ мольбы́ но́сиши, Всенепоро́чная,/ и спаса́еши от бед и́же ве́рою и любо́вию Богоро́дицу Тебе́ сла́вящих.

Ин

Ирмо́с: ***Неизсле́дный Бо́жий Сове́т,/ е́же от Де́вы, воплоще́ния/ Тебе́, Вы́шняго,/ проро́к Авваку́м усмотря́я, зовя́ше:/ сла́ва си́ле Твое́й, Го́споди.***

А́ки подви́жника тя и учи́теля благоче́стию

познáхом, óтче Никодúме,/ восхвáлим, ублажáюще вéрно твоé торжествó,/ слáво отцéм и похвалó.

Жизнь свою́ благочéстно скончáл есú, Свéтом Трóическим просвещáемь,/ и от святúтеля и чудотвóрца Алексúя в Небéсныя крóвы призвáн,/ с нúмже тя ублажáем.

Éже на землú врéменное житúе своé/ в безмóлвии мнóзе и в трудéх пóстнически пожúл есú, Христóви поя́:/ слáва сúле Твоéй, Гóсподи.

Богоро́дичен: Непороóчная Пречúстая Влады́чице,/ рóждшая человéком Кóрмчию и Гóспода, Сóлнце прáведное — Христá,/ страстéй моúх непостоя́нное и лю́тое отженú,/ смирéние и тишину́ подáждь сéрдцу моему́.

Песнь 5

Ирмóс: *Вскую́ мя отрúнул есú/ от лицá Твоегó, Свéте Незаходúмый,/ и покры́ла мя есть чуждáя тьма, окая́ннаго,/ но обрати́ мя и к свéту зáповедей Твоúх/ пути́ моя́ направи, молю́ся.*

Посредé цáрствующаго грáда жилúще имéя/ в гнóище, я́ко Йов, прославля́емь от Вéдущаго человéческая сердцá,/ Фесвúтянину житúем и звáнием подóбися,/ úже тебé проречé пусты́нное жúтельство, блажéнне Никодúме.

Илúя царю́ непрáвдовавшу смерть провозвестú,/ тебé же Илúя путь жúзни показá и пусты́нника тя наречé,/ мéсто же, áки пéрстом, показá,/ идéже, блажéнне, течéние своé, рáдуяся, соверши́.

Дýхом распалáяся, Промыслом же Вы́шняго направля́емь,/ пророóчество, преподóбне, воспомина́я,/ многоболéзненную жизнь совершáя,/ сегó рáди вéчныя пúщи причáстник явúся,/ болéзнем вéсело прием воздая́ние.

Крéпок явúся болéзньми,/ пощéние терпéл есú твéрдо,/ до стáрости пребывáя глубóкия не ослáблен, Никодúме,/ в пусты́ни, я́ко в цáрстем чертóзе, со мнóжеством зверéй веселя́ся, глаго́ля:/ Ты ми, Христé, рáдование.

Богоро́дичен: Увéдеша пророóчестии глáси разýмно Твою́ тáйну,/ Небéсную дверь Влады́ка Тя

показа́, Чи́стая,/ из Тебе́ бо, Де́во, воплоще́ся, пра́ведное возсия́ Со́лнце.

Ин

Ирмо́с: ***Ты, Го́споди, мой Свет,/ в мир прише́л еси́,/ Свет Святы́й, обраща́яй из мра́чна неве́дения/ ве́рою воспева́ющия Тя.***

А́ще и в ми́ре су́етная преоби́дел еси́,/ но в Небе́сных преми́рная и нетле́нная стяжа́л еси́, о́тче Никоди́ме,/ и ра́йское наслажде́ние.

Гроб, иде́же положе́но бысть те́ло твое́, преподо́бне,/ же́ртва Бо́гу явля́ется,/ я́ко у́бо Авраа́м сы́на, свой ум ты приноси́л еси́.

Освяти́ свое́ житие́, преподо́бне, всяческими добродете́льми измла́да/ и жили́ще Всесвята́го Ду́ха бысть, приснопа́мятне.

Богоро́дичен: Во утро́бе Твое́й Сы́на Бо́жия заче́нши, Богома́ти, Чи́стая Де́во,/ родила́ еси́ Его́ несказа́нно/ и боле́зни избежа́ла еси́, Пречи́стая.

Песнь 6

Ирмо́с: ***Очи́сти мя, Спа́се,/ мно́га бо беззако́ния моя́,/ и из глубины́ зол возведи́, молю́ся,/ к Тебе́ бо возопи́х, и услы́ши мя,/ Бо́же спасе́ния моего́.***

Я́ко сна о́браз, тле́нную всего́ ми́ра сла́ву зря,/ уклоня́яся тщи́я* сла́вы челове́ческих похва́л,/ еди́наго Бо́га сла́ву возлюби́л еси́,/ е́йже прича́стник бы́ти, Богому́дре, пра́ведно сподо́бися.

Христо́м обоже́н быв, усыне́нием прибли́жися Ему́,/ есте́ственная неможе́ния неме́дленно исправля́еши, блаже́нне,/ неду́жных исцеля́я, слепы́х просвеща́я,/ беснúющихся а́бие избавля́я Бо́жиею благода́тию.

Светоно́сием проро́ческаго дарова́ния испо́лнився,/ чи́стый твой язы́к провозвести́ сокрове́нная челове́ков ра́зума,/ мня́щих от тебе́ утайти,/ и по сме́рти явле́нием возвеща́еши, не я́ко во сне, но я́ве,/ предглаго́ля хотя́щая сбы́тися.

Высото́ю смиреному́дрия, о́тче, обложе́н,/ смири́л еси́ превзя́тую вы́ю нечести́ваго смире́нием слове́с твои́х, премúдре,/ и, я́ко чúден, источа́еши

---

* тщи́я — суетной, пустой

чудеса́/ и отго́ниши неду́ги призыва́нием и́мене твоего́.

Богоро́дичен: Я́ко свято́е святи́лище, Созда́теля Своего́ вмести́ла еси́, благоизво́лившаго вмести́тися,/ я́ко одушевле́нный Кивото́т, прия́т Сло́во О́тчее Безнача́льное,/ я́ко престо́л огнено́сный, носи́вши, Богома́ти, Влады́ку всея́ тва́ри.

Ин

Ирмо́с: ***Возопи́, прообразу́я погребе́ние тридне́вное,/ проро́к Ио́на, в ките́ моля́ся:/ от тли изба́ви мя, Иису́се, Царю́ си́л.***

Пусты́нник, безмо́лвник и отше́льник, преподо́бный Никоди́м, Кожеезе́рский чудотво́рец,/ да восхва́лится от всех ве́рных Боже́ственными пе́сньми,/ сей бо войстинну свети́ло яви́ся све́тло.

Е́же преставле́ние твое́ к Бо́гу, преподо́бне, пра́зднующим/ и твоя́ почита́ющим по́двиги/ да́руй мир и оставле́ние грехо́в моли́твами ко Го́споду, мо́лим тя, о́тче,/ страсте́й душе́вных и теле́сных изба́вити нас,/ да пла́мене ве́чнаго свободи́мся и Ца́рствие Небе́сное получи́м, пресписпева́юще добродете́льми.

Се́ти, стре́лы и прило́ги бесо́вския отри́нул еси́ дале́че, всебога́те,/ и претерпе́л еси́ мно́гажды поноше́ния от безу́мных люде́й,/ и непрекло́нен бысть, преподо́бне, и тверд, я́ко адама́нт,/ Боже́ственная бо благода́ть соблюда́ше тя невреди́ма.

Богоро́дичен: Небе́сная во́инства пою́т Твое́ рождество́ безсе́менное, Де́во Всенепоро́чная,/ те́мже, вси ве́рнии, позна́хом спасе́ния стра́шное Боже́ственное та́инство,/ Тя, Пресвята́я Ма́ти, Присноде́во, кла́няющеся, велича́ем.

Конда́к, глас 2.

Подо́бен: В моли́твах Неусыпа́ющую:

Пусты́ню, я́ко ца́рский черто́г,/ усе́рдно возлюби́л еси́,/ в не́йже жесто́кое показа́ житие́ многоле́тным пребыва́нием,/ очи́стив свою́ ду́шу и ум от страсте́й,/ и сего́ ра́ди Свята́го Ду́ха преди́вно прия́телище бысть, Никоди́ме преподо́бне,/ Его́же де́йствием и чудесы́ обогати́лся еси́,/ те́мже и мы почита́ем по́двиги твоя́, всеблаже́нне,/

но, я́ко име́яй дерзнове́ние ко Пресвяте́й Тро́ице,/ моли́ся непреста́нно о всех нас.

И́кос:

Услы́ша рече́нный глас Первонача́льника па́стырем Христа́, повелева́ющий взя́ти крест свой,/ и сего́ блаже́ннаго гла́са внуши́, преподо́бне,/ и весь Тому́ прилепи́ся жела́нием невозвра́тнаго по́мысла,/ подража́тель бысть во́льныя стра́сти Его́,/ и плотска́я умертви́л еси́ злострада́нием мудрова́ния,/ и смерть па́че претерпе́ти в пусты́ни изво́лил еси́,/ да ве́чнаго живота́ наслади́шися,/ сего́ ра́ди от врага́ претерпе́л еси́ безчи́сленная озлобле́ния:/ хи́жицу бо, в не́йже по́двиги своя́ соверша́л еси́, сей огне́м запали́,/ ты же благоразу́мным смире́нием ко́зни его́, я́ко сеть, раздра́л еси́,/ в пу́пе же пла́мень погаси́./ Ра́дуйся, преблаже́нне,/ прише́д бо Христо́с со Отце́м и Свяды́м Ду́хом, оби́тель в тебе́ сотвори́,/ и Единосу́щней Тро́ице в после́дняя времена́ преди́вен уго́дник яви́ся,/ от Нея́же и чудесы́ обогати́лся еси́./ Ра́дуйся, пусты́нниче, я́ко три́десять и шесть лет соверши́,/ уединя́яся от всех, и Боже́ственных виде́ний наслади́ся./ Ра́дуйся, досточу́дне, проро́ческими да́ры от Го́спода украси́ся и преподо́бных ликостоя́нию причте́ся./ Ра́дуйся, преподо́бне, извеще́ния преставле́ния своего́ сподо́бивыйся явле́нием свяди́теля, вели́каго чудотво́рца Алекси́я,/ с ни́мже и Дионисия, и́же па́стырь бысть вели́кия оби́тели чудотво́рца Се́ргия,/ с ни́миже, о́тче Никоди́ме, моли́ Христа́ Бо́га непреста́нно о всех нас.

Песнь 7

Ирмо́с: *Бо́жия снизхожде́ния/ огнь устыде́ся в Вавило́не иногда́./ Сего́ ра́ди о́троцы в пещи́, ра́дованною ного́ю,/ я́ко во цве́тнице, лику́юще, пояху:/ благослове́н еси́, Бо́же оте́ц на́ших.*

Стоя́нию твоему́ всено́щному удиви́шася А́нгели,/ и кре́пкаго во бде́нии му́жества устраши́шася бесо́вския многочи́сленныя четы́,/ не возмого́ша бо тебе́ поколеба́ти:/ моли́твою тех, я́ко пла́менем, попали́л еси́, Богому́дре.

Не дал еси́ сна очи́ма свои́ма, ни ве́ждома дрема́ния,/ к Бо́гу же восхожде́нием неотсту́пно пребыва́я,/ очище́нным ра́зумом невеще́ственным бесе́дуя, све́тлую приима́ше зарю́ Све́та,/ и свето-да́тельно ум просвеща́я, Никоди́ме, вопия́л еси́:/ благослове́н, Го́споди Бо́же, во ве́ки.

Обуче́нием до́лгим обуча́лся еси́ к безмо́лвия боре́нию, Богоблаже́нне,/ неразсу́дным послуша́нием своему́ наста́внику и у́мному де́ланию кре́пце прилежа́,/ се́рдце свое́, я́ко све́тло зерца́ло, очи́сти, вопия́:/ благослове́н Бог оте́ц на́ших.

Вене́чник нов, в после́дних вре́менех/ побе́дным увязе́нием венча́ся твой верх, Никоди́ме преблаже́нне,/ и, в Вы́шних предстоя́ Престо́лу Царя́ всех,/ оте́чески ста́до свое́ избавля́й, нас, вопию́щих:/ оте́ц на́ших Бо́же, благослове́н еси́.

Богоро́дичен: Мла́до Отроча́ па́че сло́ва родила́ еси́, Ве́тхаго де́ньми,/ но́ву на земли́ стезю́ добродете́лей показа́вша;/ тем уго́дник Твой преподо́бный Никоди́м, любо́вию дви́жим, вопие́т:/ Богоро́дице Присноде́во, Я́же Бо́га пло́тию ро́ждшая, благослове́нна во ве́ки.

Ин

Ирмо́с: *В пещи́ авраа́мстии о́троцы перси́дстей,/ любо́вию благоче́стия па́че,/ не́жели пла́менем опаля́еми, взыва́ху:/ благослове́н еси́ в хра́ме сла́вы Твоея́, Го́споди.*

Небе́снаго пребыва́ния сподо́бился еси́, преподо́бне о́тче:/ Сердцеве́дец Бог, тя прови́дя на земли́,/ чудеса́ прослави́ и на све́щнице свет положи́,/ те́мже возопие́м: благослове́н Бог оте́ц на́ших.

И́же в река́х и в мо́ри пла́вающии/ тя засту́пника те́пла призыва́ют, Никоди́ме чудотво́рче,/ и в боле́зни су́щии и в беда́х изба́вителя тя зна́ют,/ и нам, о́тче, помози́, зову́щим:/ благослове́н Бог оте́ц на́ших.

Христа́, И́же тобо́ю да́рующа здра́вие, о́тче, моли́/ душе́внаго и теле́снаго спасе́ния получи́ти ми,/ да не обря́щет мя, негото́ва, нощь глубо́кая и тьма отча́яния, молю́ся.

Богоро́дичен: Пречи́стая Влады́чице,/ Тя, освяще́нное и Боже́ственное жили́ще,/ вси ве́рнии,

зна́ем,/ покланя́емся и — ра́дуйся — возопие́м,/ благослове́нна Ты в жена́х, Деви́це Всенепоро́чная.

Песнь 8

Ирмо́с: *Седмери́цею пещь/ халде́йский мучи́тель/ Богочести́вым неи́стовно разжже́,/ си́лою же лу́чшею спасе́ны, сия́ ви́дев,/ Творцу́ и Изба́вителю вопия́ше:/ о́троцы, благослови́те,/ свяще́нницы, воспо́йте,/ лю́дие, превозноси́те во вся ве́ки.*

Не устраши́ тя, блаже́нне, долгота́ ле́тная,/ ни пусты́нное озлобле́ние, ни потре́бнаго ску́дость,/ ни челове́ческия клеве́ты и бесо́вская нападе́ния,/ но еди́но пред очи́ма име́я:/ е́же Христа́ ра́ди смерть прия́ти,/ да во ве́ки жив бу́деши.

А́ще и напосле́док лет от земли́, я́ко со́лнце, возсия́л еси́,/ наипа́че сего́ добродете́лей лучи́ испусти́л еси́/ и ничи́м же ме́ньши, преподо́бне, пре́жде тебе́ бы́вших оте́ц/ че́сти и дарова́ний от Бо́га сподо́бися, вопия́:/ благослови́те, вся дела́ Госпо́дня, Го́спода/ и превозноси́те Его́ во ве́ки.

Светоно́сная па́мять твоя́ нам возсия́ днесь, я́коже со́лнечная луча́,/ озаря́ющи, Никоди́ме, исправле́ния твоя́,/ страсте́й на́ших отъе́млющи о́блак,/ ю́же торжеству́ющих ве́рно назира́й, избавля́я от зол, вопию́щих:/ благослови́те, вся дела́ Госпо́дня, Го́спода/ и превозноси́те Его́ во ве́ки.

Тро́ицы Еди́ныя облиста́вся заре́ю,/ просия́ духо́вно и яви́ся в Вы́шнем ликостоя́нии све́тел,/ но озари́ ми ум, Богому́дре, разу́мным Трисия́ннаго Божества́ светом, вопию́щу:/ благослови́те, вся дела́ Госпо́дня, Го́спода/ и превозноси́те Его́ во ве́ки.

Богоро́дичен: Укроти́ язы́ков веста́ния на лю́ди Твоя́, Богоро́дице,/ и угаси́ пла́мень страсте́й на́ших,/ скорбе́м преме́не́ние и печа́лем разреше́ние да́рующи,/ Тя бо име́ем Засту́пницу и Побо́рницу, христиа́не,/ и Тебе́ ве́рою пое́м во вся ве́ки.

Ин

Ирмо́с: *Изба́вителю всех, Всеси́льне,/ посреде́ пла́мене благоче́ствовавшия,/ снизше́д, ороси́л*

еси́/ и научи́л еси́ пе́ти:/ вся дела́, благослови́те, по́йте Го́спода.

О блаже́нне Никоди́ме,/ блаже́нно поживе́ на земли́ и блаже́нну жизнь получи́л еси́,/ блаже́н вои́стинну был еси́ и научи́л еси́ пе́ти:/ благослови́те, вся дела́ Госпо́дня, Го́спода.

И́же получи́ здра́вие тобо́ю разсла́бленный/ и други́й обре́теся цел нога́ма:/ от ото́ка* повеле́ ему́ твое́й ра́це приступи́ти со мно́гим усе́рдием, вопию́щу:/ благослови́те, вся дела́ Госпо́дня, Го́спода.

От ми́ра избе́г, о́тче, смире́н, целому́др, пра́веден,/ Боже́ственным за́поведем храни́тель яви́ся, непреста́нно вопия́:/ благослови́те, дела́ Госпо́дня, Го́спода.

Богоро́дичен: Го́ру Тя проро́к Дании́л Боже́ственным Ду́хом наре́че, Де́во,/ из нея́же Ка́мень — Христо́с отсече́ся и сокруши́ истука́нныя./ Те́мже вопие́м:/ благослови́те, дела́ Госпо́дня, Го́спода.

Песнь 9

Ирмо́с: *Устраши́ся всяк слух/ неизрече́нна Бо́жия снизхожде́ния,/ я́ко Вы́шний во́лею сни́де да́же и до пло́ти,/ от деви́ческаго чре́ва быв Челове́к./ Те́мже Пречи́стую Богоро́дицу, ве́рнии, велича́ем.*

Честна́ вои́стинну смерть твоя́, преподо́бне:/ а́ще бо и в те́ле преста́вися от нас, но ду́хом неотсту́пно с на́ми пребыва́еши,/ ве́рно пою́щим тя от неду́г здра́вие да́руеши/ и душа́м спасе́ние исходата́йствуеши.

А́ще и за́йде от нас, я́ко со́лнце, блаже́нне, в землена́я ме́ста честно́е те́ло твое́,/ наипа́че сего́ днесь возсия́ нам светоле́пная па́мять твоя́,/ озаря́ющи чудесы́ от честны́х моще́й твои́х,/ Бо́гу тя прославля́ющу пре́жде о́бщаго бу́дущаго прославле́ния.

Ме́сто, иде́же лежи́т свяще́нное те́ло твое́, преподо́бне,/ мно́га и разли́чна исцеле́ния, я́ко исто́чник приснокипя́щ,/ источа́ет приходя́щим к чудотво́рней ра́це моще́й твои́х,/ ве́рою велича́ющим тебе́ Просла́вльшаго.

---

* ото́ка — острова

Приидúте, брáтие, лéтную* пáмять преподóбнаго Никодúма духóвно совершúм,/ ни гроб бо, ходáтай забвéнию бысть, покрыти возмóже того́ исправлéний,/ я́ко сóлнце, возсия́ добродéтельми,/ подражáюще богонóсца, с ним возопиéм:/ Тя, Христé, величáем.

Богоро́дичен: Влады́чице Пречúстая,/ глас Ти принóсим Гаврии́лов: рáдуйся,— глаго́люще,— мéсто свящéния;/ рáдуйся, преподóбным слáво и всем вéрным спасéние,/ Ея́же рáди обожúхомся.

Ин

Ирмóс: *Éва у́бо недугом преслушáния/ клáтву вселúла есть;/ Ты же, Дéво Богоро́дице,/ прозябéнием чревоношéния мúрови Благословéние процвелá есú./ Тем Тя вси величáем.*

Мúра у́бо остáви и и́же в мúре всякая,/ Христóви едúному послéдуя, избежáл есú сетéй бесóвских,/ чудотвóрец явúся избрáнный, Свéтом Трисóлнечным осия́ем,/ тéмже вси тя ублажáем.

Áнгельски живы́й, о́тче, по́двиги и брань претерпéл есú,/ на всяк день, приснопáмятне, копиéм бесóв прободáя,/ нося́, я́ко щит, молúтву, я́ко лук, воздержáние и, я́ко меч, слéзы.

Кáко пéти тебé и восхвалúти недоумéю, преподóбне,/ подáждь ми у́бо свы́ше спасéние и избавлéние, всякими уя́звлену стрелáми,/ да ктому́ тя мно́жицею ублажáем.

Богоро́дичен: Áще и недостóин и многогрéшен,/ приношу́ молéния с пéнием, Всепéтая Пресвятáя Мáти Дéво,/ но, вéрный и богобоя́зливый,/ приими́ у́бо рабóв Твои́х молéния/ и от бед всех избáви и от му́ки, молю́ся.

Светúлен.

Подóбен: Посетúл ны есть:

Рукóю моéю недостóйною приноси́мое тебé от усéрдия хвалéние/ приими́, блажéнне Никодúме,/ и ходáтай к Бóгу бу́ди ми, молю́ тя, и засту́пник, и помóщник,/ да непрестáнно в пéснех тя величáю.

---

*лéтную — ежегодную

Сла́ва: Подо́бен: Не́бо звезда́ми:

Крест на ра́мо в житии́ взем, о́тче Никоди́ме,/ тем и ны́не, к нестаре́ющемуся приста́влен жела́нию,/ во све́те Небе́сных лико́в о Бо́зе сликовству́еши,/ при́сно к ним восхожде́ние подае́ши, свети́льниче и́ноком, Богому́дре.

И ны́не, Богоро́дичен:

Пресвята́я Богоро́дице, родила́ еси́ Христа́, Его́же нося́щи на объя́тиих Свои́х,/ призыва́ющих Тя я́ко Ма́терь, поне́же утро́ба сла́дкая,/ и прибега́ющих к Тебе́ сохрани от вся́каго вре́да/ моли́тв ра́ди Твоего́ уго́дника.

На хвали́тех стихи́ры, глас 5.

Подо́бен: Ра́дуйся:

Угль богосве́тлый/ Огне́ви бесе́дова ду́хом, прему́дре,/ подвиза́яся в ми́ре, Никоди́ме,/ пусты́ню же ороша́я сы́ше Боже́ственною благода́тию,/ увяди́л еси́ у́глие лю́тых страсте́й/ и яви́лся еси́ и́ноком пресве́тлое, Богому́дре, украше́ние,/ сих к Све́ту возводя́ невече́рнему,/ те́мже и побе́дный дарова́ тебе́ вене́ц/ Боже́ственныя пра́вды Строи́тель Христо́с,/ Его́же моли́ дарова́ти Це́ркви единомышле́ние/ и душа́м на́шим ве́лию ми́лость.

Ле́ствицею добродете́лей,/ я́ко на колесни́цу небовосхо́дную, всел еси́, о́тче,/ е́юже к высоте́ возше́д,/ Влады́це Христу́ бесе́довати сподо́бися,/ и отту́ду озаря́яся, всеблаже́нне Никоди́ме,/ и весь луча́ми сия́я,/ Его́ облиста́нием я́сно житие́ твое́ всю́ду быть, Богомы́сленне,/ и равноа́нгельную све́тлость воспри́ял еси́, пребога́те,/ со Ангелы ны́не Го́сподеви предстоя́, преподо́бне,/ моли́ о и́же ве́рою и любо́вию соверша́ющих/ Боже́ственную и всечестну́ю па́мять твою́,/ мир ми́рови дарова́ти/ и душа́м на́шим ве́лию ми́лость.

Ра́дуйся, преподо́бне о́тче,/ Безпло́тных житие́ на земли́ показа́л еси́,/ кро́тостию и безме́рным смире́нием возвыша́яся,/ в безмо́лвии терпе́нием утвержда́яся,/ посто́м и кре́пким воздержа́нием жизнь свою́ украша́я,/ непреста́нною же моли́твою де́монския полки́ прогоня́я,/ па́мятию сме́ртною и ху́достию ри́зною/ немяте́жно житие́

своé провождáя,/ послушáнием и незлóбием мúлостиваго Влады́ку благопослýшна себé сотворúл есú,/ слéзными истóчники дýшу от страстéй очúстил есú,/ веселя́ся о Гóсподе,/ назирáй стáдо блажéнное, зря́щее честнýю рáку мощéй твоúх,/ ю́же, я́ко сокрóвище неоскýдно и богáтство неотъéмлемо,/ стéну же и забрáло имýще от враг вúдимых и невúдимых,/ мóлим тя: всем, призывáющим тя, просú мúра мúрови/ и душáм нáшим вéлия мúлости.

И́ны стихи́ры, глас 8.

Подóбен: О, преслáвнаго чудесé:

Е́же уготóва Бог лю́бящим Егó/ рáйское житиé, óтче,/ приúл есú и в зéмлю обетовáния прешéл есú,/ блажéнне Никодúме,/ тéмже и нас управи к стезя́м прáвым,/ покаáние творúти и вóлю Бóжию честнýю и спасúтельную,/ молúти у́бо о нас мóщно ти есть, Богонóсе,/ получúти нам грехóв оставлéние просú/ и избáвитися гóрькия мýки и огня́ бýдущаго.

Трудú твоя́ и жестóкия пóдвиги/ кто от человéк мóжет изрещú, óтче Никодúме,/ столп у́бо воúстинну благочéстия явúлся есú,/ и воздержáния прáвило, и смиренномýдрия óбраз,/ и целомýдрия устáв, нищелю́бия и благосéрдия истóчник,/ дéлатель слáвный и искýсный делóм Божéственным,/ тéмже мóлимся:/ молúся ко Гóсподу о нас,/ избáвитися нам скóрби и печáли лю́тыя.

Во времена́ сия́ послéдняя/ в пусты́ню, я́коже дрéвний Антóний, вселúлся есú/ и егó слезáм и постóм подражáл есú,/ тéмже кончúну блажéнну получúл есú,/ и от святúтеля Христóва Алексúя и от преподóбнаго Дионúсия/ прúзван есú в Небéсная селéния,/ идéже ны́не живы́й, óтче,/ и нас, творя́щих свéтлую пáмять твою́, чудотвóрче Никодúме,/ молú избáвити мýки вéчныя.

Украсúл есú воúстинну, óтче,/ пусты́ню Хозя́югу пóстническими добрóтами/ и бесóв изгнáл есú,/ облéкся смирéнием, мúлостию и благоутрóбием,/ и потóки слез страстéй пучúну изсушúл есú./ Приими́ у́бо и сиé моé хвалéние/ и, я́ко отéц милосéрдый,/ подавáй свы́ше спасéние и избавлéние,/

показу́я утро́бы щедро́ты,/ да тя вси, блаже́нне Никоди́ме,/ непреста́нно ублажа́ем.

Сла́ва, глас 6:

Ра́йскую мы́сленную добро́ту жела́я,/ преподо́бне треблаже́нне Никоди́ме чудотво́рче,/ от Бо́га слы́ша свое́ и́мя до постри́га́ния,/ и явле́нием Боже́ственным наставля́емь,/ и Того́ сия́ньми оза-ря́емь,/ в пусты́ню Хозьюгу дости́гл еси́/ и в ней хи́зину* в ме́ру челове́ка огради́л еси́,/ в не́йже всели́ся, подвиза́ясь трудолю́бне,/ иде́же мно́ги ско́рби от бесо́в претерпе́л еси́:/ и огня́ запале́ние погаси́л еси́,/ и ре́чное стремле́ние, на кро́ве стоя́, претерпе́л еси́;/ того́ ра́ди и по сме́рти дарова́ние исцеле́ний прия́л еси́:/ бе́сы прогоня́еши/ и разли́чным неду́гом челове́ком здра́вие да́руеши,/ и́же с ве́рою от души́ притека́ющим ко гро́бу твоему́,/ и мо́лишися Христу́ Бо́гу на́шему/ спасти́ почита́ющих любо́вию па́мять твою́.

И ны́не, Богоро́дичен:

Богоро́дице, Ты еси́ лоза́ и́стинная,/ возрасти́вшая нам Плод живота́,/ Тебе́ мо́лимся:/ моли́ся, Влады́чице, со святы́ми апо́столы/ поми́ловати ду́ши на́ша.

Стихи́ра на целова́ние о́браза, по отпу́сте у́трени, преди́ пе́рваго часа́, глас 5:

Ра́дуйся, пусты́не свята́я и боголюбе́зная,/ израсти́вшая отца́ сего́ досточу́днаго,/ воспита́вшая самора́сленными свои́ми бы́лии,/ его́же житие́м освяти́вши ложесна́ своя́,/ небу́рно прistáнище всем ве́рным обре́теся,/ той бо Бо́га просла́ви добродете́льным житие́м свои́м,/ в жи́зни сей ве́рно послужи́в Ему́,/ сего́ ра́ди и Бог просла́ви того́ зна́мении Свои́ми и чудесы́ пресла́вными,/ оби́льна исцеле́ния подава́я/ приходя́щим с ве́рою ко свято́му и цельбоно́сному гро́бу его́./ Те́мже и мы, обстоя́ще со стра́хом/ и благоче́стно целу́юще пречи́стаго о́браза священноле́пное его́ подо́бие,/ любе́зно возопие́м к нему́:/ о всеблаже́нне о́тче Никоди́ме,/ моли́ся неотсту́пно Спа́су всех/ даро-

* хи́зину — хижину

ва́ти нам здра́вие неоску́дное и на враги́ кре́пкое одоле́ние, / и свяще́телем во правосла́вии непоколеби́мое утвержде́ние, / и всем, правосла́вно ве́рующим в Пресвяту́ю Тро́ицу, / мир и ве́лию ми́лость.

НА ЛИТУРГИ́И

Блаже́нны от кано́на, пе́сни 3-я и 6-я. Прокиме́н, глас 7: Честна́ пред Го́сподем смерть преподо́бных Его́. Стих: Что воздам Го́сподеви о всех, я́же воздаде́ ми? Апо́стол к Гала́том, зача́ло 213. Аллилу́ия, глас 6: Блаже́н муж, боя́йся Го́спода, в за́поведех Его́ восхо́щет зело́. Стих: Си́льно на земли́ бу́дет се́мя его́. Ева́нгелие от Матфе́я, зача́ло 10. Прича́стен: В па́мять ве́чную бу́дет пра́ведник:

Моли́тва пе́рвая

О преподо́бне, треблаже́нне, досточу́дне, всече́стне и благоуго́дне о́тче Никоди́ме, ты возжеле́л еси́ усе́рдно ше́ствовати вслед Влады́ки Христа́, вся мирска́я мудрова́ния отри́нув, мона́шества путь предъизбра́л еси́, теле́сная чу́вства во вну́тренних пусты́нях сих затвори́в, при вода́х всели́лся еси́, во слеза́х и труде́х пребыва́я, многоле́тное вре́мя в по́двизе, и терпе́нии, и озлобле́нии мно́зе а́нгельски житие́ препроводи́л еси́, сего́ ра́ди Свет невече́рний зре́ти сподо́бился еси́, Пресвяте́й Тро́ице со все́ми святы́ми предстои́ши, непреста́нно насыща́яся зре́ния Божества́ Трисве́тлаго. Помина́й чту́щих пресве́тлую па́мять твою́ и труды́ твоя́ и терпе́ние любоче́стне чту́щих, я́же вседне́вно в пусты́ни сей за Христа́ подъя́л еси́. О всепреподо́бне о́тче наш, не премолчи́, Го́споду моля́ся о оби́тели, при не́йже подвиза́лся еси́ и честны́м и трудолю́бным твои́м моще́м положи́тися благоволи́л еси́, и не оста́ви, посеща́я нас, чад свои́х, но вразуми́, окорми́ и к пути́ спасе́ния наста́ви, к по́двигу укрепи́, уны́ние и ле́ность отжени́, Бо́жиим стра́хом серде́ц на́ших устуже́ние разжзи́, окамене́нное нечу́вствие и страстно́е души́ разслабле́ние уврачу́й, я́рость и движа́ния теле́сная успи́, у́мную слепоту́ и омраче́ние просвети́ и к безстро́потней стези́ покая́ния напра́ви, все житие́ на́ше удобри́ и к преуспе́янию добродете́лей утверди́, ю́ныя целому́дрию накажи́, ста́рыя безраская́нно соверши́ти по́двиг вооружи́, во

ско́рбех су́щия уте́ши и исцели́, напа́ствуемыя заступи́ и де́монское искуше́ние отврати́ и всем поле́зная да́руй, я́ко да возмо́жем, твои́м предста́тельством и моли́твами сохраня́еми, по́двига тече́ние непреткнове́нно соверши́ти, сла́вяще Святу́ю Тро́ицу, Отца́ и Сы́на и Свята́го Ду́ха, в Трие́х Ипоста́сех покланя́емаго Бо́га, ны́не, и при́сно, и во ве́ки веко́в. Ами́нь.

Моли́тва втора́я

О преподо́бне о́тче наш Никоди́ме, услы́ши мя, гре́шнаго раба́ твоего́ (и́мя рек), моля́щагося тебе́, и свято́му твоему́ о́бразу покланя́ющагося, и чудотво́рному твоему́ гро́бу притека́ющаго, и в моли́тве из глубины́ се́рдца своего́ призыва́ющаго в по́мощь и защище́ние себе́ свято́е твое́ и́мя, ми́лостив бу́ди и милосе́рд, скор моле́бник и ходата́й о мне, гре́шнем рабе́ свое́м, ко Вседержи́телю Го́споду, в Трие́х Ипоста́сех покланя́емому Бо́гу, к Нему́же дерзнове́ние име́я, моли́ за мя, гре́шнаго, и за весь мир правосла́вно-христиа́нскаго ро́да, е́же возника́ти горе́ ко взыска́нию Небе́снаго оте́чества и свободи́тися в жи́зни сей от вся́ких одержа́щих скорбе́й и злоскорбных бед и напа́стей, от злолю́таго оклевета́ния и найтия злых челове́к и злопомышле́ний их и от враго́в ви́димых и неви́димых, да, сотво́рше во́лю Бо́жию, прии́мем сла́вы неувяда́емый вене́ц, зде же твою́ па́мять чту́ще, ра́достно просла́вим просла́вльшаго тя Царя́ Небе́снаго, Отца́ и Сы́на и Свята́го Ду́ха, Бо́га Трисвята́го. Ами́нь.

Моли́тва тре́тия, от и́нока скорбя́щаго, в ке́ллии твори́мая

И́же благода́тию Святы́я Тро́ицы, преподо́бне и всеблаже́нне о́тче наш Никоди́ме, свята́го ра́ди жития́ твоего́ пусты́ннаго в ди́вных де́вственных по́двизех и пло́ти умерщвле́ниих, в себе́ вшед, непотре́бный аз и ло́жный твой учени́к, и раб лени́вый, и господи́н греха́, и сосу́д вся́ческия нечистоты́ (и́мя рек), со слеза́ми и стена́нием се́рдца тебе́ от скве́рных усте́н мои́х и от язы́ка ме́рзка испове́дание приношу́ и творю́ к Бо́гу чрез

тебе́ покая́ние, поне́же не и́мам се́рдца чи́ста, сего́ ра́ди студ лица́ моего́ покрыва́ет мя, не и́мам поста́ и целому́дрия, оскверни́х ум и ду́шу неле́пыми помышле́нии, плоть осмра́дих стра́стными похотьми́, поне́же во тщесла́вии, а не смиренному́дрии, ели́ко бо благи́х твори́х, вся твори́х в неразу́мии, ибо человекоуго́дия ра́ди, а не боголю́бия, не по́льзы ра́ди бли́жняго и спасе́ния души́ своея́ вся де́ях, су́етный, а не и́стинный мона́х, и в безу́мии все вре́мя жития́ моего́ изнури́х, страсте́м свои́м, а не тебе́ рабо́тая, мирсте́й суете́, а не Бо́гу боголе́пно служи́х, увы́, се́рдце во ожесточе́ние приведо́х мои́ми злы́ми обы́чаи, и доны́не в нечу́вствии обрета́юся, окамене́нный, и во обеща́нии к Бо́гу и к тебе́ лжи́вец явля́юся. Но помози́ мне благода́тию, да́нною тебе́ от Царя́ Трисоста́внаго, се бо к концу́ достигох. О преподо́бный Боже́ственный мой покрови́телю! Не пре́зри мя до конца́ поги́бнути, но ми́лостивно пода́й ми ру́ку по́мощи, уже́ бо вре́мя живота́ моего́ скончава́ется, и преде́л сме́рти приближа́ется, и посече́ние неплóдныя моея́ души́ гото́во есть, и ны́не молю́ тя, блаже́нне о́тче Никоди́ме, мил ся де́ю пред твои́м неви́димым прису́тствием, повергáюся у свята́го гро́ба твоего́, умоли́ за мя, досто́йнаго ка́зни, и уми́лостиви Влады́ку Христа́ за раба́ недосто́йнаго, ми́лости прося́щаго, я́ко да не посече́т мя без вре́мене сме́ртною секи́рою, я́ко неплóдное дре́во, не иму́ще плода́ до́брых деяний, и споспеши́ ми про́чее вре́мя живота́ моего́ во и́стиннем покая́нии скончáти, и во вре́мя исхо́да гре́шную мою́ ду́шу Креста́ свята́го ору́жием и Присноде́вы Богоро́дицы Мари́и и́менем защити́, и сподо́би мя в коне́ц о́ный стра́шный безсме́ртных благ получи́ти и го́рькия и несказа́нныя тогда́шния ну́жды, и ско́рби, и боле́зни изба́витися ми́лостию и непобеди́мыми щедро́тами Тро́ицы Пресвяты́я, Отца́ и Сы́на и Свята́го Ду́ха. Ами́нь.

Моли́тва четве́ртая

О преподо́бне и Богоно́сне о́тче наш Никоди́ме! Ве́лие име́я к Бо́гу дерзнове́ние, моли́ся вы́ну о всех нас, зане́ бу́ря мно́гих бед и скорбе́й обдер-

жи́т ны: неду́зи телéснии, болéзни душéвныя, прираже́ния вра́жия обурева́ют ны. Хо́дит бо враг наш, иски́й кого́ поглоти́ти, и ежеча́сно от того́ уловля́емся; о спасе́нии же свое́м нерадя́ще, не́смы досто́йни воззре́ти на высоту́ Небе́сную. Но ты бу́ди нам помо́щник ско́рый и изба́витель: я́ко сам искуше́н быв от врага́, победи́в же сего́ до́блественне, вразуми́ ны, да разуме́ем того́ ко́вы и прираже́ния. Пода́ждь у́бо нам па́мять сме́ртную, сле́зы покая́ния и наде́жду спасе́ния, да не во отча́яние впаде́м, ниже́ де́рзостным на милосе́рдие Бо́жие упова́нием, во гресе́х же пребыва́нием в коне́ц себе́ погуби́м, но да бу́дет нам па́мять грехо́в на́ших во исто́чник те́плых слез и сокруше́ния серде́чнаго, милосе́рдие же Бо́жие и благода́ть Его́, моли́твами твои́ми, во спасе́ние на́ше, ны́не, и при́сно, и во ве́ки веко́в. Ами́нь.

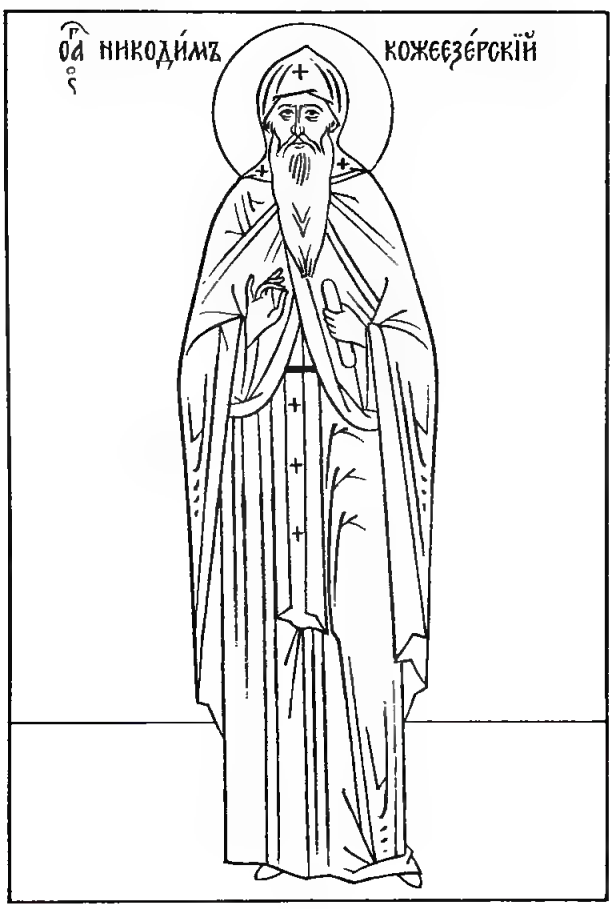

Преподобный Никодим Кожеезерский (Хозьюгский), в миру Никита, родился в селе Ивановка Ростовского уезда в крестьянской семье. Еще в молодости, работая с отцом в поле, он услышал слова: «Никодим! Никодим!», предвещавшие ему будущее иночество.

После смерти родителей он выучился кузнечному мастерству в Ярославле и пришел в Москву. Никита вел самую скромную жизнь, довольствовался малым, отдавая избыток своего заработка нищим. В свободное время он усердно посещал храмы и иноческие обители.

Приятель, с которым работал Никита, имел злую жену. Она задумала отравить мужа и насыпала в пищу яд. Муж ее умер, а Никита, обедавший с ним, получил тяжелое заболевание желудка и долго страдал от этой болезни. Однажды ему явился блаженный Василий и дал выпить из сосуда. С тех пор болезнь оставила Никиту.

Как-то, проходя Кулишки, Никита остановился у хижины юродивого Илии, который, увидев его, закричал: «Хозьюгский пустынник пришел!» Эти слова сильно поразили Никиту, и он принял их как призвание к монашеской жизни: продав имущество, он пришел к архимандриту Чудова монастыря Пафнутию и попросил принять его в число братии.

В монастыре он принял постриг с именем Никодим. Одиннадцать лет преподобный был примером для братии монастыря в смирении, послушании, нестяжании и братолюбии. В

1602 году архимандрит Пафнутий был поставлен митрополитом Сарским и взял с собой преподобного Никодима. Но угодник Божий искал жизни уединенной и подвижнической. Через год преподобный Никодим, по благословению архипастыря, отправился на север и поступил сначала в общежительную Кожеезерскую обитель, в которой прожил полтора года.

Желание безмолвия привело его на речку Хозьюгу в 5 верстах от Кожеезерского монастыря. Там он поставил себе в лесной чаще небольшую келлию и прожил в ней уединенно 35 лет, подражая преподобному Павлу Фивейскому. В полной тишине, вдали от мира совершал святой строгое молитвенное правило о мире. Он делился с братией обители рыбой, которую любил ловить на удочку. Дикие олени безбоязненно ходили и кормились около пустынника. Ночь преподобный Никодим проводил в молитве и только изредка позволял себе дремать сидя. Пламенная молитва и упование на помощь Божию не раз спасали преподобного от бед. Так, однажды загорелась его келлия, но он не оставил ее. Взяв икону Божией Матери, святой стал молиться Богу; неожиданно пошел дождь, и огонь угас. В другой раз святой Никодим избавился молитвой от наводнения. Когда построенная преподобным келлия пришла в такую ветхость, что грозила рухнуть, иноки Кожеезерской обители поставили старцу новую келлию. Рядом с ней преподобный Никодим своими руками выкопал могилу и часто спускался в нее для молитвы. Однажды он молился в могиле всю святую Четыредесятницу. Суровыми подвигами он достиг высоких духовных дарований, стяжал дар слез и непрерывной молитвы. Бог наградил его благодатной прозорливостью и силой исцеления болезней.

Однажды святому Никодиму явились два светоносных мужа: святитель Алексий, митрополит Московский, и преподобный Дионисий, архимандрит Свято-Троицкого Сергиева монастыря. Они возвестили преподобному о времени его отшествия ко Господу, которое и совершилось через 40 дней, 3 июля 1640 года. Мощи преподобного Никодима покоились под спудом в Богоявленском храме Кожеезерской обители. Житие святого написал его ученик иеромонах Иаков. У гроба преподобного Никодима и в пустыне, на месте келлии святого, где позднее был водружен крест, больные получали исцеления. Иноческая мантия и посох святого также получили целебную силу. Преподобный Никодим многим являлся в сонных видениях, особенно заблудившимся путникам и мореплавателям, направляя их на верный путь и спасая от смерти.

Литература

1. Филарет (Гумилевский), архиепископ. Жития святых, чтимых Православною Церковью. Июль. СПб., 1900, с. 43—45.
2. Протопопов Д. И. Жития святых, чтимых Православной Российской Церковью... Месяц июль. М., 1885, с. 47—56.

В ТОЙЖЕ ДЕНЬ

Блаже́ннаго Иоа́нна, Христа́ ра́ди юро́диваго, Моско́вскаго чудотво́рца

НА МА́ЛОЙ ВЕЧЕ́РНИ

На Го́споди, воззва́х: стихи́ры, глас 1.

Подо́бен: Небе́сных чино́в:

Возсия́ днесь преслáвное преставле́ние твое́,/ благоюро́де Иоа́нне,/ созыва́юще нас к похвале́нию Христа́ Бо́га на́шего,/ труды́ бо свои́ми живо́т нетру́дный дости́гл еси́/ и ны́не моли́ся дарова́ти душа́м на́шим/ мир и ве́лию ми́лость.

Вы́шних жела́я, блаже́нне Иоа́нне, и Вы́шним совокупля́яся,/ Боже́ственными восхожде́нии колесни́цу о́гненну в страх предложи́л еси́,/ на земли́ же пожи́в, я́ко безпло́тен,/ и Бо́гу угоди́л еси́, Зиждите́лю всех,/ и ны́не моли́ся дарова́ти душа́м на́шим/ мир и ве́лию ми́лость.

От земли́ воззва́ тя Бог, блаже́нне Иоа́нне, к ве́чным оби́телем,/ ты бо в целому́дрии и чистоте́ житие́ пожи́л еси́,/ и, не́ оскверни́в те́ла твоего́,/ благода́рно терпе́л еси́,/ и ны́не моли́ дарова́ти душа́м на́шим/ мир и ве́лию ми́лость.

Сла́ва, глас 4:

Воспое́м днесь Благода́теля всех Бо́га,/ просла́вльшаго в ца́рствующем гра́де Москве́/ тя, блаже́нне Иоа́нне,/ ты бо воздержа́нием житие́ украси́л еси́/ и, у́ды твоя́ умертви́в,/ победи́л еси́ вра́жия приража́ния*/ и преста́вился еси́ в ве́чный живо́т,/ я́ко досто́йный причáстник Ца́рства Небе́снаго,/ и ны́не моли́ся, благоюро́де,/ поми́ловати и спасти́ ду́ши на́ша.

И ны́не, Богоро́дичен: И́же Тебе́ ра́ди:

На стихо́вне стихи́ры, глас 2.

Подо́бен: До́ме Евфра́фов:

От гра́да Росто́ва прии́де/ в ца́рствующий град Москву́/ по обеща́нию твоему́/ и ту сотвори́/ честно́е твое́ преставле́ние.

---

* **приража́ния** — устремления, обуревания

Стих: Блаже́н муж, боя́йся Го́спода, / в за́поведех Его́ восхо́щет зело́.

А́ще бо и престáвися от нас, / благоюро́де Иоа́нне, / па́мять твоя́ во ве́ки пребыва́ет, / в любви́ бо Бо́жии предстоя́, / со А́нгелы ликовству́еши на Небесе́х.

Стих: Насажде́ни в дому́ Госпо́дни / во дво́рех Бо́га на́шего процвету́т.

Дом Тро́ицы яви́ся / от млады́х ногте́й, / блаже́нне Иоа́нне, / процве́л еси́ моли́твами твои́ми / и врач кро́ткий яви́ся.

Сла́ва, глас 8:

Изволе́нием Боже́ственнаго ра́зума / от младе́нства пораб о́тився, му́дре, / по́ты своя́ излия́л еси́, / отню́дуже Бог, ви́дев твое́ благоразу́мие, / испове́да твое́ исправле́ние, / сего́ ра́ди и по сме́рти от честны́я твоея́ ра́ки / источа́еши исцеле́ния, / моли́ Христа́ Бо́га на́шего, благоюро́де, / спасти́ ду́ши на́ша.

И ны́не, Богоро́дичен, глас то́йже:

Влады́чице, приими́ моли́твы раб Твои́х / и изба́ви нас / от вся́кия ну́жды и печа́ли.

Тропа́рь свята́го *(зри страницы 230—231).* **Сла́ва, и ны́не, Богоро́дичен.**

НА ВЕЛИ́ЦЕЙ ВЕЧЕ́РНИ

Блаже́н муж: 1-й антифо́н. На Го́споди, воззва́х: стихи́ры, глас 8.

Подо́бен: О, преслáвнаго чудесе́:

О, преслáвное чу́до, / благоюро́де Иоа́нне, / измлáда благода́ть Свята́го Ду́ха / всели́ся в ду́шу твою́ / и наста́ви тя, е́же разуме́ти на пра́ву стезю́, / те́мже на земли́ те́сным и прискорбным путе́м ше́ствовал еси́, / на Небеса́ широ́ким путе́м пришел еси́, / иде́же предстоя́т честны́х святы́х пра́ведных собо́ри, / моли́ся, блаже́нне Иоа́нне, / о почита́ющих твое́ преставле́ние.

О, преслáвное чу́до, / труды́ свои́ми и поще́нием / ду́шу вооружи́л еси́, / плотска́я увяди́л еси́ взыгра́ния, / ум сла́вный возде́лал еси́ / и Боже́ственныя

Тро́ицы жили́ще ся сотвори́л еси́,/ благоюро́де Иоа́нне,/ и возвы́сился еси́ самово́льным терпе́нием в Го́рний Иерусали́м,/ те́мже почита́ем преставле́ние твое́.

О, пресла́вное чу́до,/ а́нгел нам на земли́ яви́ся,/ житие́м безпло́тным земны́х отбеже́,/ причита́яся с ли́ки святы́х пра́ведных в черто́зе небе́снем,/ и ны́не водвори́лся еси́ у Святы́я Тро́ицы/ и Пречи́стыя Бо́жия Ма́тере,/ благоюро́де Иоа́нне,/ те́мже почита́ем твое́ преставле́ние.

Сла́ва, глас 8:

Прииди́те, ру́сстии собо́ри,/ бога́тии, убо́зии и вси лю́дие правосла́внии,/ и поклони́теся гро́бу блаже́ннаго Иоа́нна,/ и к честны́м его́ вери́гам приложи́теся,/ ви́девше и слы́шавше таково́е его́ погребе́ние стра́шно и гро́зно:/ гром бысть вели́кий,/ и мо́лния о́гненна в це́ркви Бо́жии о́бразы попали́/ и лю́ди мно́гия в це́ркви и во олтари́ пожже́ и поби́,/ ини́и же восташа, а ини́и же умро́ша,/ и их погребо́ша Бо́жиим попуще́нием за на́ша согреше́ния,/ о благоюро́де Иоа́нне с блаже́нным Васи́лием,/ моли́те Го́спода дарова́ти стране́ на́шей на враги́ побе́ду и одоле́ние,/ Це́ркви единомы́слие,/ ми́ру умире́ние/ и душа́м на́шим ве́лию ми́лость.

И ны́не, Богоро́дичен: Царь Небе́сный:

Вход. Проки́мен дне. И чте́ния три преподо́бническая *(зри страницы 311—313).*

На литии́ стихи́ры, глас 1:

Терпе́ние убо́гих не поги́бнет до конца́,/ та́ко и ты, юро́де Иоа́нне,/ терпе́нием свои́м дости́гл еси́ небе́снаго наслажде́ния,/ иде́же пра́веднии водворя́ются,/ и насле́дник яви́ся ве́чныя жи́зни,/ о нас не оскудева́й, блаже́нне, моли́тися/ спасти́ся душа́м на́шим.

Глас 2: Терпя́, потерпе́х Бо́га, и внят ми,/ та́ко и ты, блаже́нне Иоа́нне,/ самово́льныя стра́сти от тя́гости желе́зныя терпе́ния/ воспия́л еси́ до исхо́да души́ твоея́/ и по сме́рти твое́й процвете́,/ чудесы́ сия́я, я́ко свет пресве́тлый,/ испроси́ нам мир и ве́лию ми́лость.

Глас 5: Терпе́вый же до конца́, той и спасе́н бу́дет,/ та́ко и ты, уго́дниче Христо́в Иоа́нне,/ от твоего́ терпе́ния и вери́жнаго обяза́ния/ ле́ствицу к Небеси́ моли́твами возвы́сил еси́/ и, возше́д по ней в Го́рний Иерусали́м,/ ны́не от твоего́ гро́ба источа́еши исцеле́ния,/ испроси́ нам мир и ве́лию ми́лость.

Глас 8: Тру́дными моли́твами ду́шу вооружи́л еси́/ и на ра́ме твое́м кресты́ с вери́гами ноша́ше/ до исхо́да души́ твое́я, благоюро́де Иоа́нне,/ и ны́не ра́дуешися в сла́ве со все́ми святы́ми и пра́ведными,/ мы же от твое́я ра́ки почерпа́ем исцеле́ния,/ моли́ спасти́ся душа́м на́шим.

Сла́ва, глас 6:

Оте́чество твое́, сро́дство име́я, оста́вив,/ благоюро́де Иоа́нне,/ и нече́стия вся мирска́я возненави́дев,/ Христа́ еди́наго возлюби́л еси́,/ сый на земли́, терпе́нием твои́м Тому́ послужи́л еси́/ и бысть Свято́му Ду́ху жили́ще,/ мы же ти мо́лимся, блаже́нне,/ моли́ приле́жно Бо́га спасти́ся душа́м на́шим.

И ны́не, Богоро́дичен: Богоро́дице, Ты еси́ лоза́ и́стинная:

На стихо́вне стихи́ры, глас 5.

Подо́бен: Ра́дуйся:

Ра́дуйся, украси́вый твою́ главу́ власы́ с желе́зы,/ Бо́га ра́ди мно́га ле́та терпе́л еси́,/ ны́не же на Небесе́х у Христа́ Бо́га/ вене́ц на главу́ твою́ воспри́ял еси́/ и предстои́ши с ли́ки пра́ведных святы́х/ и от твоего́ гро́ба то́чиши исцеле́ния,/ моли́ Бо́га приле́жно, благоюро́де Иоа́нне, с блаже́нным Васи́лием,/ о всей вселе́нней,/ подая́ ми́рови ве́лию ми́лость.

Стих: Пра́ведник, я́ко фи́никс, процвете́т/ и, я́ко кедр, и́же в Лива́не, умно́жится.

Ра́дуйся, благоюро́де Иоа́нне,/ ум твой измла́да покори́ терпе́нию/ и, те́ло твое́ изнуря́я,/ в та́йныя у́ды ко́льца мно́гая вонзя́,/ носи́л еси́ до твоего́ преставле́ния,/ святи́тели же ви́деша на твое́м погребе́нии таково́е твое́ самово́льное страда́ние,/ и ны́не на Небесе́х с ли́ки святы́х пра́ведных

водворя́ешися,/ спаса́й нас, уго́дниче Христо́в,/ пода́я ми́рови ве́лию ми́лость.

Стих: Насажде́ни в дому́ Госпо́дни/ во дво́рех Бо́га на́шего процвету́т.

Ра́дуйся, блаже́нне Иоа́нне,/ за́дняя забы́л еси́ и на земли́ мирску́ю красоту́,/ на пре́дняя простира́яся,/ на рука́х твои́х ко́льца ме́дная мно́гая ноша́ше/ до исхо́да души́ твоея́,/ терпе́нию твоему́ свяити́тели диви́шася и царь восхвали́,/ и ны́не предстои́ши во све́те пра́ведных святы́х/ во дво́рех до́му Бо́га на́шего,/ мы же, восхваля́юще твое́ страда́ние и самово́льное терпе́ние,/ про́сим мир ми́рови дарова́ти/ и душа́м на́шим ве́лию ми́лость.

Сла́ва, глас 5:

Терпя́ самово́льное страда́ние,/ благоюро́де Иоа́нне,/ пресели́лся еси́ из Росто́ва гра́да в ца́рствующий град Москву́,/ ко Свяе́й Тро́ице и Пречи́стей Бо́жией Ма́тери,/ и ту сотвори́л еси́ честно́е твое́ преставле́ние./ Ра́дуйся, я́ко издале́ча жела́емое получи́л еси́ твое́ погребе́ние/ и безсме́ртныя жи́зни сподо́бился еси́,/ ра́дуйся, я́ко твои́м терпе́нием победи́л еси́ диа́вола,/ мучи́теля посрами́л еси́,/ и си́лу его́ разруши́л еси́,/ и ко́зни его́ лука́выя попра́л еси́,/ и ны́не на Небесе́х предстои́ши с ли́ки святы́х а́нгел,/ и по обеща́нию твоему́ ско́ро прите́кл еси́/ к бесе́днику твоему́ блаже́нному Васи́лию,/ с ни́мже и моли́ пода́ти ми́ру умире́ние/ и испроси́ душа́м на́шим ве́лию ми́лость.

И ны́не, Богоро́дичен.

Тропа́рь, глас 8:

И́же Христа́ ра́ди во́лею оста́вив твое́ оте́чество, град Во́логду,/ и вся кра́сная ми́ра сего́ возненави́дев,/ жела́нием духо́вным всели́лся еси́ во град Росто́в,/ я́ко в пусты́ни скита́яся в нем,/ гла́дом и жа́ждею и безме́рною тягото́ю плоть твою́ изнуря́я/ и рабо́тая Го́сподеви день и нощь,/ в посте́ и моли́тве пребыва́я в притво́ре церко́внем,/ власы́ же главы́ твоея́ пе́плом и смоло́ю удруча́я,/ и, ревну́я Васи́лию блаже́нному,/ пришел еси́ в

ца́рствующий град Москву́/ и, в целому́дрии и терпе́нии тече́ние до́бре сконча́в,/ пресели́лся еси́ к ве́чным оби́телем,/ чуде́с лучи́ испуща́я,/ преблаже́нне Иоа́нне, о́тче наш,/ моли́ Христа́ Бо́га спасти́ся душа́м на́шим.

Ин тропа́рь, глас 4:

Жити́е твое́ воздержа́нием и терпе́нием,/ благоюроде́ Иоа́нне, украси́л еси́,/ и ча́стыми моли́твами и всено́щным стоя́нием/ ду́шу твою́ просвети́л еси́,/ и обяза́ те́ло твое́ и власы́, и кресты́ с вери́гами тя́жкими,/ мно́га ле́та труждая́ся до исхо́да души́ твоея́,/ и прии́де на твое́ преставле́ние из Ростова́ гра́да/ в ца́рствующий град Москву́,/ к Пресвяте́й Тро́ице и Пречи́стей Бо́жией Ма́тери,/ и ту погребо́ша тя святи́телие,/ и ны́не у гро́ба твоего́ то́чиши исцеле́ния приходя́щим ти с ве́рою./ Моли́ Бо́га прилéжно с пра́ведным Васи́лием о правосла́вных лю́дех./ Сла́ва Да́вшему ти кре́пость,/ сла́ва Венча́вшему тя,/ сла́ва Де́йствующему тобо́ю всем исцеле́ния.

Ин тропа́рь, глас 1:

Любве́ ра́ди Христо́вы/ возненави́дев ми́ра сего́ вся преле́стныя красоты́,/ в ми́ре живы́й, подвиза́ся до́бре, я́ко а́нгел на земли́,/ ве́чныя ра́ди жи́зни,/ и, от земны́х досто́инств таковы́х ду́шу воскреси́в ду́хом,/ плоть же поработив и повину́в во всем ду́ху, Христо́ви распя́ся/ и к Боже́ственней высоте́ пресве́тло взя́тся благода́тию,/ прии́де в Небе́сный черто́г,/ иде́же ны́не, Пресвяте́й Тро́ице со а́нгелы предстоя́,/ во све́те неизрече́нныя ра́дости весели́шися, преблаже́нне Иоа́нне,/ тем благода́рственно вопие́м ти:/ сла́ва Избра́вшему тя в Руси́, блаже́нне, уста́ва изря́дна,/ сла́ва Укре́плышему тя в наро́де,/ сла́ва моли́твами твои́ми и нас Спаса́ющему.

Сла́ва, и ны́не, Богоро́дичен.

НА У́ТРЕНИ

На Бог Госпо́дь: тропа́рь свята́го, дважды. Сла́ва, и ны́не, Богоро́дичен.

По 1-м стихосло́вии седа́лен, глас 1.

Подо́бен: Де́во Всепе́тая:

Любве́ ра́ди Христо́вы оста́вил еси́ мир и вся сро́дники,/ и вни́де, повину́яся ду́хом, в тру́дныя рабо́ты к Тро́ице и Пречи́стей Бо́жией Ма́тери,/ и ту сотвори́ твое́ преставле́ние./ Ны́не же у твоего́ гро́ба сотворя́ются исцеле́ния,/ моли́ся, благоюро́де Иоа́нне, пода́ти душа́м на́шим исцеле́ния и ве́лию ми́лость.

Сла́ва, и ны́не, Богоро́дичен:

Де́во Всепе́тая, Моисе́й в Тебе́ та́йну проро́ческима очи́ма ви́де,/ купину́ горя́щу и неопаля́ему,/ Божества́ бо Огнь утро́бу Твою́, Чи́стая, не опали́,/ те́мже мо́лим Тя, я́ко Ма́терь Бо́га на́шего,/ мир испроси́ти всему́ ми́ру.

По 2-м стихосло́вии седа́лен, глас 8.

Подо́бен: Взбра́нной Воево́де:

Воздержа́нием житие́ украси́л еси́,/ терпе́нием твои́м победи́л еси́ врага́/ и того́ привреждения, благоюро́де Иоа́нне, от себе́ отгна́л еси́,/ и престави́ся в ве́чный поко́й, я́ко досто́ин прича́стник и насле́дник Ца́рствия Небе́снаго,/ и мо́лишися непреста́нно о душа́х на́ших.

Сла́ва, и ны́не, Богоро́дичен:

Я́ко Всенепоро́чная Неве́сто Творца́,/ я́ко Неискусому́жная Ма́ти Изба́вителя,/ прия́телище я́ко су́щи Уте́шителя, Всепе́тая,/ беззако́нию мя су́ща скве́рно жили́ще и де́монов игра́лище в ра́зуме бы́вша,/ потщи́ся от сих злоде́йствия мя изба́вити, све́тло жили́ще добродете́льми соде́лавши./ Светода́тельная и Нетле́нная, разжени́ о́блак страсте́й и Вы́шняго прича́стия сподо́би/ и све́та невече́рняго моли́твами Твои́ми.

Велича́ние:

Ублажа́ем тя,/ святы́й пра́ведный Иоа́нне,/ и чтим свяу́ю па́мять твою́,/ ты бо мо́лиши о нас/ Христа́ Бо́га на́шего.

По полиеле́и седа́лен, глас 4:

Богонача́льныя Тро́ицы и Пречи́стыя Бо́жия Ма́тере благоюро́д, Иоа́нне, быв,/ ду́шу твою́

привяза́л еси́ ту,/ любве́ ра́ди Христо́вы тле́нных и вре́менных отре́кся забы́тием,/ притече́, я́ко Христо́в учени́к,/ пе́рвое поще́нием стра́сти умертви́л еси́,/ второ́е самово́льным терпе́нием лука́вых де́монов попра́л еси́/ и тем от Творца́ суго́уба дерзнове́ния сподо́бися,/ я́ко Того́ послу́шав, Иоа́нне юро́де сла́вный,/ моли́ Христа́ Бо́га грехо́в оставле́ние дарова́ти душа́м на́шим/ и пода́ти ми́ру ве́лию ми́лость.

Сла́ва, и ны́не, Богоро́дичен:

Богоро́дице, всех Цари́це, правосла́вных похвало́,/ ерети́ческая шата́ния разори́ и ли́ца их посрами́,/ не покланя́ющихся, ниже́ чту́щих, Пречи́стая, честна́го о́браза Твоего́.

Та́же степе́нна, 1-й антифо́н 4-го гла́са. Прокимен, глас 4: Честна́ пред Го́сподем/ смерть преподо́бных Его́. Стих: Что возда́м Го́сподеви о всех, я́же воздаде́ ми? Ева́нгелие от Матфе́я, зача́ло 43.

По 50-м псалме́ стихи́ра, глас 6:

Преле́стный ум терпе́нием твои́м посе́кл еси́/ и ны́не держа́ву и́маши от челове́к лука́выя ду́хи отгони́ти,/ стремле́ние сокруши́л еси́ бесо́вское/ и ко́зни того́ побежда́еши си́лою кре́стною,/ приобщи́лся еси́ к бесе́днику твоему́ блаже́нному Васи́лию/ и ны́не предстои́ши с ли́ки святы́х а́нгел во све́те Святы́я Тро́ицы,/ у честна́го же твоего́ гро́ба точа́тся цельбы́ боля́щим разли́чными неду́ги,/ моли́ дарова́ти спасе́ние душа́м на́шим/ и ми́рови ве́лию ми́лость.

Кано́н Богоро́дице на 6, глас 2: Нетре́ну необы́чну: и свята́го Иоа́нна кано́н на 8, по́до́бен Феофа́нову творе́нию, в не́мже о преставле́нии и о чудесе́х и о ца́рском чадоро́дии. Глас 6.

Песнь 1

Ирмо́с: *Я́ко по су́ху, пешеше́ствовав Изра́иль/ по бе́здне стопа́ми,/ гони́теля фараона́/ ви́дя потопля́ема,/ Бо́гу побе́дную песнь пои́м, вопия́ше.*

Припе́в: Святы́й пра́ведный блаже́нный Иоа́нне, моли́ Бо́га о нас.

В терпе́нии и в моли́твах ум твой к Го́споду притяжа́л еси́,/ и на те́ле твое́м вери́ги ноша́ше,/ и сла́ву земну́ю оста́вил еси́ и о бога́тстве неради́л еси́,/ благоюро́де Иоа́нне, моли́ся с блаже́нным Васи́лием о чадоро́дии безча́дных,/ мы же ми́лости про́сим пода́ти у тобо́ю Сотво́ршаго чудеса́ ди́вная.

Удиви́ся ра́зумом и укрепи́ся мы́слию,/ на земли́ плоть твою́ изнури́л еси́ и на главе́ твое́й во власе́х желе́за ноша́ше,/ непреста́нно к Го́споду поя́ и моли́тву возсыла́я Сотво́ршему тобо́ю чудеса́ ди́вная.

К Тро́ице Пресвяте́й и Пречи́стей Бо́жией Ма́тери прии́де/ и восхоте́ те́ло честно́е ту положи́ти,/ погребе́ние же твое́ свято́е стра́шно бысть./ И мы с тобо́ю вопие́м:/ сла́ва Сотво́ршему нам такова́я чудеса́ ди́вная.

Богоро́дичен: Во двою́ естеству́ Еди́н от Святы́я Тро́ицы,/ от чи́стых кровей Твои́х воплоти́вся благоле́пно,/ прии́де и и́же от Ада́ма спасе́, Пречи́стая, благода́тию.

Песнь 3

Ирмо́с: ***Несть свят,/ я́коже Ты, Го́споди Бо́же мой,/ вознесы́й рог ве́рных Твои́х, Бла́же,/ и утверди́вый нас на ка́мени/ испове́дания Твоего́.***

Измла́да в Волого́дстей стране́ во́зраст воспри́ял еси́,/ в боголюби́вем же гра́де Росто́ве у Пречи́стыя Богоро́дицы терпе́нием и моли́твами те́ло твое́ изнуря́я,/ по Христо́ву веле́нию на успе́ние твое́ в ца́рствующий град Москву́ прише́л еси́/ и чуде́с мно́жество сотвори́л еси́, пра́ведный Иоа́нне.

О Кресте́ Госпо́днем си́лою укре́плься, блаже́нне Иоа́нне,/ предстоя́нием бо со́лнечным и серде́чным воздыха́нием/ мечта́ние бесо́вское, Бо́жиею си́лою, на земли́ победи́л еси́.

У Живонача́льныя Тро́ицы и Пречи́стыя Бо́жия Ма́тере чудеса́ показа́л еси́:/ от мно́гих челове́к те́мныя ду́хи отгна́л еси́, от страсте́й избавля́я,/ моли́ся, блаже́нне Иоа́нне, с пра́ведным Васи́лием о чадоро́дии безча́дных,/ мы же от твои́х мощей исцеле́ние почерпа́ем.

Богоро́дичен: Пло́ти бре́нию соедини́ся от Отца́ Сын Единоро́дный,/ из ложе́сн Твои́х, о Де́во, про́йде без истле́ния,/ соблюде́ невреди́мо де́вство Твое́, Всепе́тая.

Ин конда́к, глас 8:

И́же Христа́ ра́ди наложи́вый на ся му́дростию юро́дство,/ о́бразом бу́йства зрим от челове́к,/ у́мныма же крыло́ма горе́ возлета́я,/ все те́ло твое́ вери́гами обяза́я *,/ я́ко зла́то многоце́нное, соблюде́ся в наро́де,/ очи́стив ум от страсте́й,/ весе́лием духо́вным преше́л еси́ мо́ре мяте́жнаго сего́ жития́,/ обре́те све́тлость жи́зни ве́чныя,/ мо́лим тя, блаже́нне Иоа́нне,/ моли́ся приле́жно Христу́ Бо́гу на́шему/ сохрани́тися нам от вся́каго наве́та/ и злых обстоя́ний ви́димых и неви́димых враг, да зове́м ти:/ ра́дуйся, многострада́льне, я́ко да моли́твами твои́ми направля́еми,/ предстоя́ще при́сно с тобо́ю в Тро́ице сла́вимому Бо́гу,/ пое́м Ему́: аллилу́ия.

Ин и́кос:

Кто возглаго́лет си́лы Госпо́дни,/ или́ кто испове́сть добротерпели́ваго сего́ страда́льца,/ или́ кий язы́к недосто́йный покуси́тся/ Благода́вца Бо́га хвали́ти и сла́вити Влады́ку,/ да́вшаго нам кре́пость в простоте́ се́рдца?/ Разу́мно пожи́в, теле́сныма очи́ма до́лу пони́кнув, а серде́чныма очи́ма горе́ зря,/ преплы́л еси́ мо́ре страсте́й терпе́нием,/ во́зраст име́л еси́ в Волого́дстей стране́,/ оста́вль отца́ и ма́терь, и вся сро́дники твоя́, и красоту́ ми́ра сего́,/ и вни́де в тру́дныя рабо́ты, изнуря́я те́ло твое́ в не́коей стране́,/ в солова́рных ме́стех без мзды рабо́тая и на ка́мени почива́я./ Пост и моли́тву его́ кто испове́сть?/ Ра́дуйся, я́ко в дом прише́л еси́ Пречи́стыя Богоро́дицы, честна́го Ея́ Успе́ния,/ и к чудотво́рцем в боголюби́вый град Росто́в/ и там положи́ на те́ло твое́ кресты́ с вери́гами тя́жкими,/ и во власе́х на главе́ твое́й желе́зо ноша́ше/ и на верху́ колпа́к вели́кий, с вы́и до коле́на досяза́ющ,/ в руце́ жезл вели́кий тя́жкий

---

* обяза́я — обвязывая

ноша́ше/ и у рук твои́х на пе́рстех ко́льца и пе́рстни медя́ныя вели́кия,/ и тем терпе́нием те́ло твое́ сокруши́л еси́, Христо́ви рабо́тая,/ и злы́я и те́мныя ду́хи отгна́л еси́./ Ра́дуйся, я́ко Бо́жиим веле́нием пресели́лся еси́ из Ростова́ гра́да в ца́рствующий град Москву́/ к Пресвяте́й Тро́ице и Пречи́стей Бо́жией Ма́тери на твое́ преставле́ние/ и в на́вечерие твоего́ успе́ния указа́ жезло́м в зе́млю, иде́же гроб со твои́м честны́м те́лом погребсти́./ Погребе́ние же твое́ бысть свя́то, и стра́шно, и гро́зно:/ гром бысть вели́кий,/ и мо́лния о́гненная в це́ркви и во олтари́ о́бразы попали́ и лю́ди пожже́,/ ини́и ме́ртвы бы́ша, а ини́и восста́ша,/ святи́телие же и свяще́ннии чи́ни по царе́ву повеле́нию твое́ те́ло пра́ведное и честно́е погребо́ша./ На погребе́нии же твое́м челове́ка хро́ма, а друга́го очи́ма бо́льна исцели́л еси́./ Ра́дуйся, я́ко по твое́м преставле́нии у честна́го твоего́ гро́ба мно́гая чудеса́ сотвори́л еси́,/ слепы́м дарова́ прозре́ние, хромы́м хожде́ние, ско́рченым рука́м направле́ние,/ глухи́м слы́шание, немы́м глаго́лание, слу́ким прямохожде́ние,/ зу́бным и гла́вным боле́знем облегче́ние, прокаже́нным очище́ние,/ бе́сным исцеле́ние и вся́ким неду́гом избавле́ние./ Ра́дуйся и моли́ся о чадоро́дии безча́дных,/ мы же ми́лости про́сим и печа́ль на́шу на ра́дость преложи́ти,/ да при́сно в Тро́ице сла́вимому Бо́гу пое́м: аллилу́ия.

Седа́лен, глас 6.

Подо́бен: А́нгельския си́лы:

От Ростова́ гра́да яви́лся еси́ в ца́рствующий град Москву́,/ мы́сленно прии́де к Пресвяте́й Тро́ице и Пречи́стей Бо́жией Ма́тери,/ днесь возсия́ нам преставле́ние твое́ свя́то и стра́шно,/ мо́лниями небе́сными весь мир осиява́я,/ устраши́шася лю́дие и омертве́ша./ О юроде́ Иоа́нне,/ моли́ Христа́ Бо́га о чадоро́дии безча́дных,/ гра́ду на́шему Москве́ и страна́м ру́сским и лю́дем, живу́щим в них,/ от наше́ствия враг иноплеме́нник неприкоснове́нным бы́ти,/ и душа́м на́шим, чту́щим тя ве́рою и любо́вию, да́руй ве́лию ми́лость.

Сла́ва, и ны́не, Богоро́дичен:

Утоли́ боле́зни многовоздыха́ющия души́ мое́я,/ Утоли́вшая вся́ку слезу́ от лица́ земли́:/ Ты бо челове́ком боле́зни отго́ниши и гре́шных ско́рби разруша́еши,/ Тебе́ бо вси стяжа́хом наде́жду и утвержде́ние,/ Пресвята́я Ма́ти Де́во.

Песнь 4

Ирмо́с: ***Христо́с моя́ си́ла,/ Бог и Госпо́дь,/ честна́я Це́рковь/ боголе́пно пое́т, взыва́ющи,/ от смы́сла чи́ста о Го́споде пра́зднующи.***

Удиви́ся весь мир твоему́ погребе́нию, блаже́нне Иоа́нне, ви́дев стра́сти Бо́жия,/ я́ко гро́ми и мо́лния со огне́м в це́ркви о́бразы Бо́жия попали́ша, и лю́ди мно́ги пожго́ша,/ ини́и умро́ша, а ини́и восташа,/ моли́ся, благоюро́де Иоа́нне, с блаже́нным Васи́лием о чадоро́дии безча́дных,/ мы же ми́лости про́сим.

На земли́ те́сный путь име́л еси́, благоюро́де Иоа́нне,/ но твои́ми труды́ и терпе́нием Го́рнее Ца́рство воспри́ял еси́/ и ны́не во све́те неизрече́ннем со Христо́м ца́рствуеши.

Самово́льную страсть на земли́ терпе́л еси́,/ и те́ло твое́ желе́зными вери́гами увяди́л еси́,/ и у та́йных уд ко́льца ме́дная ноша́ше,/ мно́га ле́та та́ко труждаяся до исхо́да души́ твоея́,/ и Тро́ице принесе́ся, мы же восхваля́ем труды́ твоя́, всече́стне.

Богоро́дичен: На Тебе́ упова́ние возложи́х,/ Ма́ти Присноде́во, спасе́ния моего́/ и Тя Предста́тельницу име́ю животу́ моему́, тве́рду же и непоколеби́му.

Песнь 5

Ирмо́с: ***Бо́жиим све́том Твои́м, Бла́же,/ у́тренюющих Ти ду́ши любо́вию озари́, молю́ся,/ Тя ве́дети, Сло́ве Бо́жий,/ и́стиннаго Бо́га,/ от мра́ка грехо́внаго взыва́юща.***

Моля́ приле́жно Бо́га, больна́го нога́ма це́ла сотвори́л еси́/ и Бо́жиим про́мыслом показа́л еси́ здра́ва./ О блаже́нне Иоа́нне, моли́ся с пра́ведным Васи́лием о чадоро́дии безча́дных,/ мо́лим тя, благоюро́де, усе́рдно.

От младе́нства возжада́л еси́ юро́дственнаго жития́,/ и от Христа́ воспри́ял еси́ вене́ц нетле́нный,/ и ны́не, блаже́нне Иоа́нне, со а́нгелы ра́дуется дух твой, благоюро́де.

Иоа́нне, уго́дниче Христо́в,/ на Небесе́х предстои́ши Христу́, моля́ся,/ на земли́ же у Пресвяты́я Тро́ицы и Пречи́стыя Бо́жия Ма́тере/ от честна́го гро́ба твоего́ даю́тся исцеле́ния и от грех свобожде́ния.

Богоро́дичен: Лю́дем я́ко вои́стинну ти́хое приста́нище Христо́с Тебе́ яви́,/ и́же ве́рою и любо́вию Тебе́, и́стинную Влады́чицу Всенепоро́чную,/ от со́вести чи́стыя Богоро́дицу испове́дают.

Песнь 6

Ирмо́с: *Жите́йское мо́ре,/ воздвиза́емое зря напа́стей бу́рею,/ к ти́хому приста́нищу Твоему́ прите́к, вопию́ Ти:/ возведи́ от тли живо́т мой, Многоми́лостиве.*

У честна́го гро́ба твоего́ в ца́рствующем гра́де Москве́/ показа́л еси́ ве́рным лю́дем душа́м очище́ние и теле́сным страсте́м избавле́ние,/ о блаже́нне Иоа́нне, с пра́ведным Васи́лием моли́ся приле́жно о чадоро́дии безча́дных,/ мы же от твоея́ ра́ки исцеле́ния почерпа́ем.

Посто́м и моли́твами погаси́л еси́ у́глие страсте́й, благоюро́де Иоа́нне,/ терпе́нием твои́м диа́вола посрами́л еси́/ и а́нгельския ли́ки удиви́л еси́,/ сего́ ра́ди тя ве́рою почита́ем, Богоблаже́нне Иоа́нне.

Ны́не, благоюро́де Иоа́нне,/ душа́ твоя́ предстои́т Пресвяте́й Тро́ице у престо́ла в Ца́рствии Небе́снем,/ зде же у честна́го твоего́ гро́ба подава́еши исцеле́ния приходя́щим с ве́рою.

Богоро́дичен: Пречи́стая Влады́чице, ро́ждшая челове́ком Ко́рмчию Го́спода,/ страсте́й мои́х непостоя́нное и лю́тое отжени́ смуще́ние/ и тишину́ пода́ждь се́рдцу моему́.

Конда́к, глас 8.

Подо́бен: Взбра́нной:

Свято́е и пренепоро́чное поне́сл еси́ самово́льное муче́ние,/ я́ко ве́но пречестно́е, принесл еси́ те́ло твое́ к Пресвяте́й Тро́ице и Пречи́стей

Богоро́дице/ и ту сотвори́л еси́ честно́е твое́ преставле́ние./ Терпе́нием твои́м и смире́нием а́нгельския ли́ки удиви́л еси́/ и диа́вола муч и́теля посрами́л еси́,/ от челове́к отгоня́еши ду́хи те́мныя,/ разли́чная исцеле́ния подава́я./ Ра́дуйся, благоюро́де Иоа́нне, с блаже́нным Васи́лием,/ и печа́ль на́шу на ра́дость преложи́,/ моли́ся приле́жно стране́ Росси́йстей от междоусо́бныя бра́ни и от безбо́жных язы́к изба́витися./ Ра́дуйся, земли́ Росси́йския удобре́ние и гра́да на́шего Москвы́ вели́кое утвержде́ние.

И́кос:

Христо́вою любо́вию уязви́ ум твой/ и оста́ви отца́ и ма́терь и вся кра́сная ми́ра сего́ су́етнаго,/ возненави́де ю́ностныя сла́сти,/ отве́рг себе́, и покори́ ум твой самово́льныя стра́сти терпе́ти,/ и украси́ главу́ твою́ власы́ с желе́зом,/ и те́ло твое́ обяза́ кресты́ с вери́гами,/ люб я́ их носи́ти, я́ко многоце́нное сокро́вище и па́че ка́мене сапфи́ра и би́сера драга́го,/ до исхо́да души́ твоея́, в ни́хже и престави́ся,/ терпе́нием твои́м и самово́льным страда́нием лик святы́х пра́ведных удиви́л еси́,/ и ны́не предстои́ши во све́те Святы́я Тро́ицы,/ у честна́го же гро́ба твоего́ то́чиши исцеле́ния разли́чных неду́г,/ моли́ приле́жно Бо́га и Пречи́стую Его́ Ма́терь/ стране́ Росси́йстей от междоусо́бныя бра́ни и от безбо́жных язы́к изба́витися, да зове́м ти:/ ра́дуйся, многострада́льне благоюро́де Иоа́нне,/ земли́ Росси́йския удобре́ние и гра́да на́шего Москвы́ вели́кое утвержде́ние.

Песнь 7

Ирмо́с: ***Росода́тельну у́бо пещь/ соде́ла А́нгел/ преподо́бным отроко́м,/ халде́и же опаля́ющее/ веле́ние Бо́жие муч и́теля увеща́ вопи́ти:/ благослове́н еси́, Бо́же оте́ц на́ших.***

За́йде, я́коже со́лнце, благоюро́де Иоа́нне,/ но просвеща́еши чудесы́ ве́рою и любо́вию тя чту́щих,/ ны́не от твоего́ гро́ба почерпа́ем исцеле́ния,/ моли́ Бо́га с блаже́нным Васи́лием о чадоро́дии безча́дных, вопия́:/ благослове́н Бог оте́ц на́ших.

Мирски́я молвы́ попра́л еси́, ми́ра Содéтелю предстоя́,/ прелета́ше крыло́ма златоукраше́нныма/ и ны́не от трудо́в твои́х и проще́ния, от тя́гости желе́зныя и ча́стых моли́тв/ предстои́ши с ли́ки святы́х и пра́ведных во све́те Святы́я Тро́ицы, благоюро́де, вопия́:/ благослове́н Бог оте́ц на́ших.

Несказа́нно житие́ измла́да пожи́л еси́ на земли́,/ красоты́ лица́ твоего́ не люб я́,/ с мирски́ми сплета́тися возненави́дел еси́,/ люб я́ же труды́ и терпе́ние и те́ло твое́ изнуря́я,/ и, предстоя́ Свято́й Тро́ице и Пречи́стей Бо́жией Ма́тери, нам пода́и исцеле́ние, вопия́:/ благослове́н Бог оте́ц на́ших.

Богоро́дичен: Тя, Пречи́стая Ма́ти, Приснодéво, земни́и, позна́хом,/ и́бо Спасе́ние, в не́дрех Отца́ Неразлучноживы́й,/ из Тебе́ воплоща́ется./ Благослове́н Бог оте́ц на́ших.

Песнь 8

Ирмо́с: *Из пла́мене преподо́бным ро́су источи́л еси́/ и пра́веднаго же́ртву водо́ю попали́л еси́:/ вся бо твори́ши, Христе́, то́кмо е́же хоте́ти./ Тя превозно́сим во вся ве́ки.*

Погребо́ша святи́телие те́ло твое́, я́ко нетле́нно,/ и спря́таша священ́ницы свои́ми рука́ми,/ ты же я́ко безпло́тен на земли́ поживе́,/ моли́ Бо́га приле́жно о чадоро́дии безча́дных, вопия́:/ благослови́те, вся дела́ Госпо́дня, Го́спода, по́йте и превозноси́те Его́ во ве́ки.

Я́ко всесве́тлая звезда́, су́щих в ти́не страсте́й приво́диши к животу́,/ твори́ши бо жены́ нечи́стыя целому́дренно жи́ти/ и отго́ниши ду́хи лука́выя и неду́ги лю́тыя, блаже́нне Иоа́нне, вопия́:/ благослови́те, вся дела́ Госпо́дня, Го́спода.

Днесь ми́ра не прия́ти све́дя,/ жела́нию не сподо́бися бранноло́бца де́мона,/ мня́щаго преодоле́ти твое́ смире́ние, и моле́ние, и чистоту́,/ но посме́ху яви́тися козньми́ прелука́вии, и победи́л еси́ их твои́м терпе́нием,/ и ны́не лука́выя ду́хи от челове́к отгоня́еши, вопия́:/ Бо́га по́йте и превозноси́те Его́ во ве́ки.

Обре́теся, благоюро́де Иоа́нне, хромы́м исправле́ние,/ и́же бо нога́ма боле́вый, скака́я, вопия́ше,

Тро́ицу сла́вя и Пречи́стую Бо́жию Ма́терь: / Бо́га воспева́йте, дела́, и превозноси́те Его́ во ве́ки.

Богоро́дичен: В рождестве́ боле́зни избежа́ла еси́, Пречи́стая, / ро́ждши, Де́вою пребыла́ еси́, / вся бо твори́т Иису́с, Бог и Челове́к, ели́ко хо́щет, / Его́же превозно́сим во ве́ки.

Песнь 9

Ирмо́с: *Бо́га / челове́ком невозмо́жно ви́дети, / на Него́же не сме́ют чи́ни а́нгельстии взира́ти; / Тобо́ю бо, Всечи́стая, яви́ся челове́ком / Сло́во воплоще́нно, / Его́же велича́юще, / с Небе́сными во́и Тя ублажа́ем.*

Укрепи́ся умо́м безпло́тным, плотски́х мудрова́ний избе́г, / дал еси́ те́ло твое́ посту́ и терпе́нию / и притёкл еси́ на твое́ преставле́ние ко Свято́й Тро́ице и Пречи́стей Бо́жией Ма́тери, / мы же тя мо́лим: / моли́ Бо́га приле́жно о чадоро́дии безча́дных, / я́ко непреста́нно тя велича́ем.

Всем се́рдцем, блаже́нне Иоа́нне, / к Тро́ице усе́рдно притёкл еси́ на твое́ преставле́ние, / моля́ Го́спода приле́жно, / я́ко да тя непреста́нно велича́ем.

Пребога́т быв терпе́нием, те́ло твое́ удруча́я желе́зною тя́гостию, / блаже́н яви́лся еси́ су́щу разсла́бленному мно́га ле́та, / исцеле́ния подава́еши и лука́выя ду́хи от челове́к отгоня́еши, / я́ко да непреста́нно тя велича́ем.

Да прихо́дят ны́не ко Свято́й Тро́ице и Пречи́стей Бо́жией Ма́тери / и к твоему́ честно́му гро́бу / свяще́нницы, / и вси моско́встии наро́ди, бога́тии и убо́зии, / и, припа́дающе с ве́рою, да почерпа́ют исцеле́ния и здра́вие, и спасе́ние, и душа́м очище́ние, / я́ко да непреста́нно тя велича́ем.

Богоро́дичен: Сы́на Безле́тнаго, от Отца́ возсия́вшаго, / Ты, во утро́бе несказа́нно заче́нши, родила́ еси́, Богома́ти, Свята́я Де́во, / моли́ непреста́нно о чадоро́дии безча́дных и о всех рабе́х Твои́х / и от междоусо́бныя бра́ни и от пога́ных язы́к нам изба́витися, / да непреста́нно Тя велича́ем.

Свети́лен, глас 7:

Удиви́ся премýдростию и укрепи́ся умóм, благоюро́де Христóв Иоáнне,/ желéзным терпéнием диáвола посрами́л еси́ и полки́ егó победи́л еси́,/ в самовóльнем страдáнии твоéм венéц от Христá Бóга прия́л еси́,/ со áнгелы, слáвне, ны́не рáдуешися, блаженне́,/ моли́ся о душáх нáших.

Слáва, и ны́не, Богорóдичен:

Умири́ моли́твами Богорóдицы жизнь нáшу, Гóсподи,/ вопию́щих Ти: слáва Тебé.

На хвали́тех стихи́ры, глас 4.

Подóбен: Дал еси́ знáмение:

Дал еси́ тéлу твоемý терпéние/ от желéзнаго претрéния,/ Вы́шния красоты́ желáя,/ ни́жния слáсти тóщно остáвил еси́,/ в благоюрóдии житие́ твоé скончáл еси́,/ и ны́не тóчиши исцелéния всей вселéнней,/ и мóлишися Иисýсу Всеси́льному,/ Спáсу душ нáших.

Дал еси́ рáзум твой/ в повиновéние собесéднику твоемý блаженному Васи́лию/ и притéкл еси́ скóро на твоé преставлéние./ Ны́не же даéши вéрным исцелéния,/ я́ко врач изря́ден,/ и истóчник чудесéм оби́лен,/ спасáй нас моли́твами твои́ми, угóдниче Христóв,/ моля́ся Иисýсу Всеси́льному,/ Спáсу душ нáших.

Дал еси́ от твоегó грóба, блаженне,/ боля́щим исцелéния,/ и Бóжиею си́лою прогнáл еси́ дýхи тéмныя,/ и терпéнием твои́м диáвола посрами́л еси́,/ о нас моли́ся, благоюрóде Иоáнне,/ исцелéния дар приéмлем моли́твами твои́ми,/ к рáце мощéй притекáюще и вопию́ще:/ Иисýсе Всеси́льне,/ спаси́ дýши нáша.

Слáва, глас 6:

Я́ко и́стинен и крóток, óтче,/ собесéдник прáведному Васи́лию блаженному яви́ся,/ угóдниче прúсный,/ просвети́л еси́ мир терпéнием твои́м,/ тем, Богомýдре, вси терпéние твоé и житие́ хвáлим/ и твоé преставлéние благочéстно почитáем./ Рáдуй-

ся и моли́ прилéжно Бóга, благоюрóде Иоáнне,/ о чадорóдии безчáдных,/ умири́ти мир и спасти́ ду́ши нáша.

И ны́не: Богорóдице, Ты еси́ лозá: Славослóвие вели́кое. И отпу́ст.

НА ЛИТУРГИ́И

Блаже́нны от канóна, пéсни 3-я и 6-я. Апóстол к Кори́нфяном, зачáло 176. Евáнгелие от Матфéя, зачáло 43.

Моли́тва первая*

О преди́вный угóдниче Христóв, святы́й прáведный Иоáнне, припáдающе к рáце цельбоно́сных мощéй твои́х, лобызáем честны́й твой óбраз с вéрою и усéрдием нелéстным; со изумлéнием и благоговéнием ду́ха прикасáемся пречу́дным твои́м вери́гам, я́коже иногдá Пáвловым главотя́жем и убру́сцем, чáюще от них дéйствием Вы́шняго получи́ти цельбу́ души́ и тéла. Прославля́ем всемогу́щество Зижди́теля твáрей, Егóже ты в жи́зни сей добродéтельми твои́ми прослáвил еси́, ублажáем равноáнгельское на земли́ житие́ твоé, éже ты пощéнием, бдéнием и воздержáнием преукрасúл еси́. Проповéдуем твéрдость вéры твоея́ и любвé, я́же к Бóгу, тéмже, благоговéйно воспоминáюще богоно́сныя пóдвиги твоя́, из глубины́ сердéц нáших вопиéм ти: предстáтельством твои́м умоли́ Творцá и Влады́ку всех, да и мы, вéрою еди́ною одушевля́еми, потщи́мся соблюсти́ едине́ние ду́ха, препоя́савше чрéсла нáша и́стиною и обóлкшеся в брань прáвды. Ты предстои́ши Престóлу Áгнца, заколéннаго от сложéния ми́ра; пролéй тéплыя моли́твы твоя́, да тóйже Áгнец упасéт нас и настáвит на живóтныя истóчники вод и оты́мет вся́ку слéзу от очéй нáших любвé рáди Христóвы. Ты тéло твоé святóе постóм и бдéнием и ношéнием тя́жких вери́г изможди́л еси; содéйствуй твои́м ходáтайством, да бу́дем и мы вы́ну освещáеми сия́нием Незаходи́маго Со́лнца, да бу́дет закóн Егó свети́льник ногáм нáшим и свет стезя́м нáшим. Ты, соедини́вся с Бóгом, непрестáнным Егó зрéнием наслаждáешися и в вéчных крóвех со áнгелы

* Из рукописи Покровского собора

бесе́дуеши; посо́бствуй моли́твами твои́ми, да и мы, предста́вивше в житии́ сем телеса́ на́ша же́ртву жи́ву и благоприя́тну Бо́гови, сподо́бимся вкуси́ти с тобо́ю Небе́сных немерца́емых благ. Ами́нь.

Моли́тва втора́я

О вели́кий уго́дниче Христо́в Иоа́нне, собра́вшеся днесь во всечестны́й храм сей, усе́рдно припа́даем к тебе́ и, любо́вию ту целу́юще до́блественныя по́двиги твоя́ и в них Сама́го прославля́емаго во святы́х Свои́х Подвигополо́жника Христа́ Спаси́теля, дарова́вшаго тебе́ не то́чию, е́же ве́ровати в Него́, но и е́же ре́вностне Ему́ после́довати, похвала́ми ублажа́ем и со слеза́ми мо́лим тя: о имы́й дерзнове́ние ко Христу́ Спа́су, о спасе́нии всех ве́рных ходата́е Иоа́нне! Моли́ с на́ми, по неизрече́нному твоему́ милосе́рдию, от всех умоля́емаго Бо́га о чадоро́дии безча́дных, и о всем оте́честве на́шем, и о всех христоимени́тых лю́дех, да ми́лостивно не отста́вит от нас вся ко спасе́нию и житию́ ну́ждная проше́ния и да́рует христиа́нскую кончи́ну живоу́ на́шему, безболе́зненну, непосты́дну, ми́рну, Божественных Та́ин прича́стну, и всем, на вся́ком ме́сте во вся́кой ско́рби и обстоя́нии тре́бующим Его́ человеколю́бия и по́мощи, вели́кую Свою́ пода́ст ми́лость, да Божественною Его́ благода́тию и твои́м те́плым предста́тельством, душе́ю и те́лом всегда́ здра́ви пребыва́юще, вы́ну прославля́ем ди́внаго во святы́х Свои́х Бо́га Изра́илева, не удаля́ющаго по́мощи Своея́ от нас всегда́, ны́не, и при́сно, и во ве́ки веко́в. Ами́нь.

Моли́тва тре́тия

Влады́ко Человеколю́бче, Царю́ Небе́сный, Го́споди Иису́се Христе́, Бо́же наш, нас ра́ди челове́к и на́шего ра́ди спасе́ния сше́дый с Небесе́ и яви́выйся на земли́ и с челове́ки пожи́вый! Ве́лие есть Твое́ и неизрече́нное к ро́ду челове́ческому милосе́рдие, его́же ники́й язы́к изрещи́, ника́я уста́ испове́дати, ниже́ ка́я сердца́ возблагодари́ти по достоя́нию возмо́гут, оба́че наде́ждни су́ще на неизрече́ннаго благоутро́бия Твоего́ ми́лость, ко

Твоему́ благосе́рдию, Влады́ко, припа́даем и мо́лим Тя: Го́споди Вседержи́телю, благотерпели́ве и Многоми́лостиве, пода́ждь нам сла́вити Тя бо́дренным умо́м во вся дни живота́ на́шего. И па́ки вседу́шно со слеза́ми Тя про́сим: о Влады́ко, Го́споди, Иису́се Христе́, Бо́же наш, услы́ши нас, гре́шных, моля́щихся Тебе́, и поми́луй нас, и даждь нам свята́го и пра́веднаго Твоего́ уго́дника Иоа́нна, его́же многоцеле́бныя мо́щи соблю́л еси́, всем се́рдцем сла́вити и на по́мощь на́шу вы́ну того́ призыва́ти, и свято́му о́бразу его́ усе́рдно поклоня́тися, и к честне́й его́ ра́це с ве́рою несумне́нною припа́дати, и его́ моли́твами пода́ждь моля́щимся Ти неизрече́нная чудеса́ и исцеле́ния мно́га. Те́мже и тебе́, о преди́вный чуде́с соверши́телю, святы́й уго́дниче, блаже́нне Иоа́нне, вси единоду́шно про́сим: моли́ся Христу́ Бо́гу на́шему о чадоро́дии безча́дных, и о всех рабе́х твои́х, и поми́луй всех, приходя́щих к тебе́ с ве́рою, и моля́щихся тебе́ умиле́нною душе́ю и сокруше́нным се́рдцем, и покланя́ющихся усе́рдно свято́му твоему́ о́бразу, и призыва́ющих тя в ско́рбех и боле́знех на по́мощь. Бу́ди нам помо́щник скор и исцели́тель, да́руй нам неоску́дное здра́вие и во всем по́мощь неосла́бну, бу́ди засту́пник тверд сирота́м и вдови́цам, и всем пода́ждь я́же ко спасе́нию проше́ния, и сохрани́ всех нас, и соблюди́ от всех зол и от всех наве́тов вра́жиих. Ты бо, предста́в Престо́лу Влады́чню, дерзнове́ние и́маши моли́ти неотло́жно о нас, гре́шных и недосто́йных рабе́х твои́х, Христа́ Бо́га на́шего, я́ко Тому́ подоба́ет вся́кая сла́ва, честь и поклоне́ние со Безнача́льным Его́ Отце́м и со Пресвяты́м, и Благи́м, и Животворя́щим Его́ Ду́хом ны́не, и при́сно, и во ве́ки веко́в. Ами́нь.

Блаженный Иоанн, Христа ради юродивый Московский родился в первой половине XVI века. Он известен подвигами благочестия в эпоху, предшествовавшую времени смутному и опасному для Русской земли, его жизнь сопровождалась чудесами и знамениями. Блаженный был уроженцем Вологодской земли. В молодости он трудился на солеваренных заводах, за что его впоследствии называли Водоносцем. Отсюда он ушел в Ростов, где начал редкий подвиг юродства. На голове он стал носить железный колпак, из-за чего его прозвали «Большим колпаком». Также он носил на пальцах тесные железные кольца, а на теле тяжелые

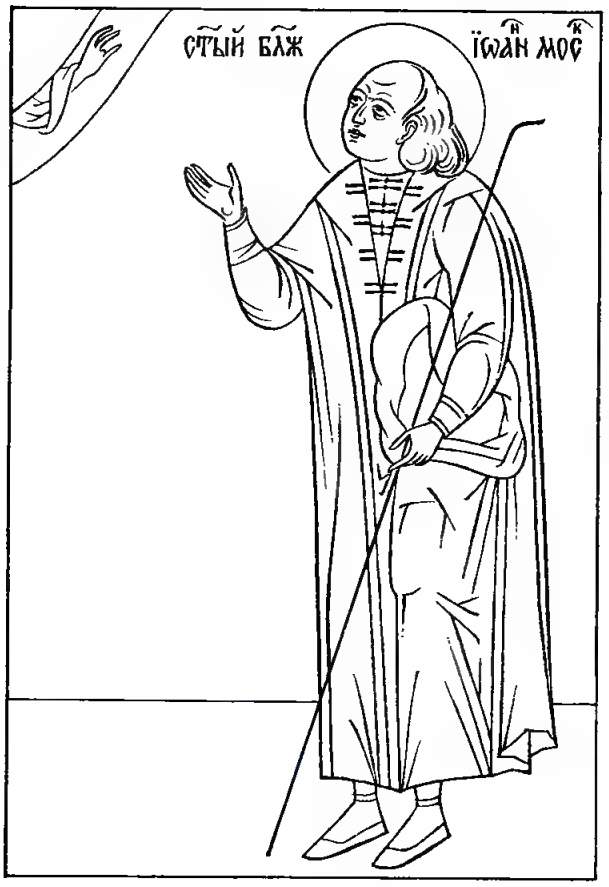

вериги из крестов. Посетив однажды в Ростове (ок. 1580 г.) блаженного Иринарха Затворника, святой Иоанн пророчески предсказал ему нашествие поляков: «Даст тебе Бог — поучать людей от востока до запада, наполнять землю учениками, отводить людей от пьянства. За беззаконное же пьянство и разврат Господь Бог нашлет на Русскую землю иноплеменных... Но их Святая Троица Своею силою прогонит».

Последние годы своей жизни блаженный Иоанн провел в Москве. Его поведение было вызовом мирскому самодовольству, поступки и порой загадочные слова намекали на скрытую повседневную жизнь. Блаженный Иоанн часто обращался с откровенным или обличительным словом к сильным мира сего, его знали даже и цари, терпя от него то, что не вынесли бы от другого. По Москве блаженный Иоанн ходил с распущенными волосами и почти обнаженный, даже и в жестокие морозы. Он сам предсказал свою кончину, испросив у протоиерея Димитрия, настоятеля храма Покрова Пресвятой Богородицы на Красной площади, место своего упокоения.

В народной памяти остались события, предшествовавшие кончине святого. По пути из храма блаженный исцелил человека, не владевшего ногой: как бы нечаянно святой наступил на нее, и нога стала здорова. Затем он пошел в баню и там, впервые сняв вериги, трижды облился водой, готовясь к погребению. Затем он лег на лавку, просил у всех прощения и завещал отнести свое тело к гробу блаженного Василия в Покровский храм. С этими словами блаженный Иоанн мирно преставился к Богу 3 июля 1590 года.

О подвигах его знали многие современники. По указу царя Феодора Иоанновича было совершено торжественное погребение блаженного Иоанна, во время которого исцелился человек, 20 лет страдавший болезнью глаз. При совершении панихиды происходили грозные явления — буря с сильнейшей грозой, причем несколько человек были убиты и опалены молнией. Этими знамениями предуказывались грядущие исторические события. После грозы в тот день в церкви произошло более десяти благодатных исцелений. Блаженный Иоанн являлся и больным, находившимся далеко от Москвы, и они выздоравливали. Вскоре после блаженной кончины святого Иоанна, Московского чудотворца, были составлены житие и служба. Автор жития — священник Покровского собора Михаил Смолвянинов; составлено житие в 1604 году. Мощи святого были обретены нетленными в 1672 году; они были погребены под спудом в приделе Рождества Пресвятой Богородицы в Покровском соборе (храме Василия Блаженного).

Блаженный Иоанн Московский изображается на иконах «в ряске, млад, на тылу власы велики до самых плеч, в правой руке четки, под левой пазухой колпак велик, бос». Одно из лучших изображений блаженного помещено на Владимирской иконе Божией Матери, написанной известным иконописцем Симоном Ушаковым в 1668 году.

Литература

1. Филарет (Гумилевский), архиепископ. Жития святых, чтимых Православною Церковью. Июль. СПб., 1885.
2. Кузнецов И., протоиерей. Святые блаженные Василий и Иоанн, Христа ради юродивые Московские чудотворцы. Историко-агиографическое исследование. М., 1910, с. 401-494.
3. Ковалевский И., священник. Юродство о Христе и Христа ради юродивые Восточной и Русской Церкви. М., 1902, с. 244-248.

В ТОЙЖЕ ДЕНЬ

Преподо́бных отце́в Пече́рских Анато́лия, в Бли́жней пеще́ре почива́ющаго, и Анато́лия Затво́рника, в Да́льней пеще́ре почива́ющаго

Тропа́рь святы́х, глас 3:

Преблаже́ннии и Богоно́снии отцы́ на́ши, Анато́лие и Анато́лие Затво́рниче, / я́ко стяжа́вшии дерзнове́ние ко Го́споду / равноа́нгельным свои́м житие́м, / его́же ра́ди обогати́ Христо́с нетле́нием и чудесы́ мо́щи ва́ша, / мо́лим вас приле́жно: / испроси́те душа́м на́шим очище́ние / и ве́лию и бога́тую ми́лость.

Конда́к святы́х, глас 4:

Бога́тство благода́ти и сыноположе́ния / стяжа́вше мно́гими по́двиги и добродете́льми, / и́хже ра́ди Христо́с всели́ ду́ши ва́ша в Небе́сная селе́ния Своя́, / дарова́в благода́ть нетле́ния и чуде́с моще́м ва́шим, / к ни́мже притека́юще, вопие́м: / ра́дуйтеся, Анато́лие и Анато́лие Затво́рниче, / лико́в и́ночествующих похвало́ и украше́ние.

Преподобные Анатолий и другой Анатолий, Затворник Печерские, подвизались в Киево-Печерской Лавре. Преподобный Анатолий скончался в XII веке и был погребен в Ближних пещерах. Другой святой Анатолий, Затворник, жил и скончался в XIII веке и погребен в Феодосиевых (Дальних) пещерах.

Память преподобного Анатолия (Ближние пещеры) совершалась также 31 октября, вместе с памятью преподобных Никодима и Спиридона, просфорников Печерских. В службе преподобным отцам (28 сентября), погребенным в Ближних пещерах, говорится: «Спиридон, незлобия крин, и Никодим победотезоименитый, оба просфорницы святии... Причисляется к сим и Анатолий, ихже вси величают».

Литература

1. Димитрий (Самбикин), архиепископ. Месяцеслов святых, всею Русскою Церковью или местно чтимых. Вып. 11, июль. Тверь, 1901, с. 47. Вып. 2, октябрь. Каменец-Подольск, 1893, с. 235.
2. Патерик Киево-Печерский. М., 1911.

МЕ́СЯЦА ИЮ́ЛЯ В 4-й ДЕНЬ

И́же во святы́х отца́ на́шего Андре́я, архиепи́скопа Кри́тскаго Иерусалими́та, и преподо́бныя Ма́рфы, ма́тере свята́го Симео́на Дивного́рца

ВЕ́ЧЕР

На Го́споди, воззва́х: стихи́ры Андре́я 3, глас 1.

Подо́бен: Небе́сных чино́в:

Сла́сти земны́я возненави́дев телесе́, / чи́стым нра́вом и просты́м се́рдцем / Го́сподеви присво́ился еси́, / о́тче му́дре, / и Богодохнове́нен орга́н Уте́шителя показа́лся еси́, / пе́ние нам воспе́в спаси́тельное.

Госпо́дню Ма́терь обре́т, / вину́ вели́ких похва́л, / медото́чными словесы́ воспе́л еси́, Андре́е, / свяще́нных апо́стол / и му́ченик же блаже́нных сосло́вие, / с ни́ми же нас, чту́щих тя, помина́й.

Правосла́вия тя столп, о́тче, зна́ем, / о́браз целому́дрия, и кро́тости начерта́ние, / и Боже́ственна песнопи́сца, / Христо́вы Це́ркви просвеща́юща, / священнотайнниче Андре́е, / те́мже твое́ пра́зднуем торжество́.

И́ны стихи́ры Ма́рфы три, глас 4.

Подо́бен: Я́ко до́бля:

К боле́зненному воздержа́нию, / к му́жеским боре́нием, / проти́ву врага́ ополче́нию, / запе́ншаго естество́ челове́ков, / отлучи́лася еси́ пище́нии и слеза́ми, / не пощаде́вши пло́ти любве́ ра́ди Боже́ственныя. / Те́мже подъя́ла еси́ Боже́ствен-

ныя по́двиги,/ смири́вши ра́зум сопротивобо́рца,/ Ма́рфо честна́я и пресла́вная.

Возгнуша́лася еси́ вре́менных,/ и тле́нных любве́ отбе́гла еси́,/ и жре́бий возжеле́ла еси́ Небе́сный,/ пра́ведным досто́йный, ве́чнующий, нетле́нный, чи́стая,/ и жизнь непреста́нную./ Те́мже ве́рою твою́ све́тлую и светоно́сную соверша́юще па́мять,/ пе́сньми Боже́ственными почита́ем,/ Ма́рфо сла́вная.

Сла́ва, глас то́йже, самогла́сен:

Духо́вною благода́тию отъе́млеши неду́ги,/ отгоня́еши ду́хи лука́выя,/ и цели́ши стра́сти, Ма́рфо всесла́вная,/ и просвеща́еши ве́рныя блиста́нии чуде́с твои́х./ Те́мже днесь гла́сы немо́лчными воспева́ем/ све́тлую, и светоно́сную, и досточу́дную па́мять твою́.

И ны́не, Богоро́дичен или́ Крестобогоро́дичен:

А́гнца и Па́стыря Тя/ на Дре́ве я́ко ви́де, А́гница ро́ждшая/ рыда́ше и ма́терски Ти вещаше:/ Сы́не возжеле́нне,/ ка́ко на Дре́ве Кре́стнем пове́шен еси́, Долготерпели́ве?/ Ка́ко ру́це и но́зе Твои́, Сло́ве,/ пригвозди́шася от беззако́нных/ и кровь Твою́ излия́л еси́, Влады́ко?

На стихо́вне Окто́иха.

Сла́ва, глас 8:

Мона́хов мно́жества,/ наста́вника тя почита́ем, о́тче наш Андре́е:/ твое́ю бо стезе́ю вои́стинну пра́во ходи́ти позна́хом./ Блаже́н еси́, Христу́ рабо́тав,/ и вра́жию обличи́л еси́ си́лу,/ А́нгелов собесе́дниче, преподо́бных соприча́стниче и пра́ведных,/ с ни́ми же моли́ся Го́сподеви/ поми́ловатися душа́м на́шим.

И ны́не, Богоро́дичен или́ Крестобогоро́дичен.

Подо́бен: О, преслáвнаго чудесé:

Ю́ница Нескве́рная,/ Юнца́ ви́дящи на Дре́ве, пригвожда́ема во́лею,/ рыда́ющи жа́лостне,/ увы́ Мне,— вопия́ше,— люби́мейшее Ча́до!/ Что́ Ти сонм воздаде́ безблагода́тный еврейский,/ хотя́ Мя обезча́дствовати/ от Тебе́, Вселюбе́зне?

Тропа́рь преподо́бнаго Андре́я, глас 1:

Христо́ву Це́рковь цевни́цею язы́ка твоего́,/ песносло́вя уми́льно, возвесели́л еси́,/ богосло́вием же Препе́тыя Тро́ицы/ сла́ву всем сказа́л еси́ я́сно,/ тем тя, я́ко тайноглаго́льника, пое́м,/ Андре́е, па́стырю Кри́тский,/ и велича́ем па́мять твою́,/ Христа́ сла́вяще ди́внаго во святы́х Свои́х.

Ин тропа́рь преподо́бнаго, глас 4:

Пра́вило ве́ры и о́браз кро́тости,/ воздержа́ния учи́теля/ яви́ тя ста́ду твоему́,/ Я́же вещей и́стина./ Сего́ ра́ди стяжа́л еси́ сми́рением высо́кая,/ нището́ю бога́тая,/ о́тче Андре́е,/ моли́ Христа́ Бо́га/ спасти́ся душа́м на́шим.

Тропа́рь преподо́бныя Ма́рфы, глас 4:

Житие́м чи́стым и любо́вию, я́же ко Пречи́стей Бо́жией Ма́тери,/ стяжа́ла еси́ дар чадоро́дия преспа́вный,/ свети́льника ми́ру, ди́внаго Симео́на,/ тем тя, Ма́рфо,/ я́ко ма́терь, о ча́де веселя́щуюся, пе́сньми ублажа́ем.

Ин тропа́рь преподо́бныя, глас 8:

В тебе́, ма́ти, изве́стно спасе́ся, е́же по о́бразу:/ прии́мши бо крест, после́довала еси́ Христу́/ и, де́юще, учи́ла еси́ презира́ти у́бо плоть, прехо́дит бо,/ прилежа́ти же о души́, ве́щи безсме́ртней./ Те́мже и со А́нгелы сра́дуется, преподо́бная Ма́рфо, дух твой.

Кано́н, еди́н Окто́иха и святы́х два. Кано́н свята́го Андре́я, его́же краегране́сие: Пе́сньми воспле́щем му́жескими Андре́я. Глас 5.

Песнь 1

Ирмо́с: ***Коня́ и вса́дника в мо́ре Чермно́е/ сокруша́яй бра́ни мы́шцею высо́кою/ Христо́с истрясе́, Изра́иля же спасе́,/ побе́дную песнь пою́ща.***

Сон от ве́ждей оттря́с, тебе́ сама́го Влады́це добродете́лию угото́вал еси́/ све́тло жили́ще, Богояви́ленне преподо́бне, и Боже́ственное поко́ище.

Пе́нием всесли́чным твою́ цевни́цу движа́,/ Хри-

сто́ву Це́рковь, песносло́вя, уясни́л еси́, Андре́е чу́дне,/ Свята́го Ду́ха оглаша́емь Боже́ственною благода́тию.

Зако́ну богопи́санному му́дре повину́яся,/ теле́сныя стра́сти по́стнически умертви́л еси́,/ ум же возвы́сил еси́ кре́пким твои́м жела́нием,/ пою́ пе́сни Бо́жия, всему́дре.

Богородичен: Весь жела́ние и пречи́сто наслажде́ние,/ Сын и Бог Твой благи́х исполне́ние есть, Всенепоро́чная,/ Его́же моли́ изба́вити ве́рою ны́не к Тебе́ притека́ющия.

Кано́н преподо́бныя, глас 8.

Песнь 1

Ирмо́с: *Истря́сшему в мо́ри мучи́тельство фарао́не/ и Изра́иля су́шею наста́вльшему,/ пои́м Христу́,/ я́ко просла́вися во ве́ки.*

Боже́ственным жела́нием уя́звена ве́чных благ,/ сла́ву тле́нную и пи́щу преоби́дела еси́./ Те́мже и А́нгельское, преподо́бная, житие́ пожила́ еси́ Боже́ственне.

Распала́ема Боже́ственным рве́нием,/ богому́жно пожи́вши, родила́ еси́ свети́льника ве́рным и забра́ло,/ второ́го Саму́ила, и пусты́ни кра́сное воспита́ние.

Прозябе́ние яви́ся воздержа́ния, возсия́вши нам со́лнце многосве́тлое,/ и вели́ка целе́бника, пре-му́драго Симео́на,/ и восто́чней стране́ предста́теля же и сте́ну.

Богоро́дичен: Земли́ исча́дие, Богоро́дице, сы́новe Бо́жии благода́тию Боже́ственною/ и неизрече́нным рождество́м Твои́м,/ пое́м Тя приле́жно, еди́ну вино́вну су́щаго спасе́ния.

Песнь 3

Ирмо́с: *Водрузи́вый на ничесо́мже зе́млю повеле́нием Твои́м/ и пове́сивый неодержи́мо тяготе́ющую/ на недви́жимем, Христе́, ка́мени за́поведей Твои́х,/ Це́рковь Твою́ утверди́, Еди́не Бла́же и Человеколю́бче.*

Упра́вил еси́ добродете́лию житие́ твое́, преподо́бне,/ и, Боже́ственным жела́нием Бо́гу соединя́ся, орга́н яви́лся еси́ слове́сен,/ всю

вселе́нную уясня́я пе́сньми, Боже́ственная сокро́вища почерпа́я.

Прему́дрости Небе́сныя был еси́ испо́лнен,/ душе́вная бо уста́ разшири́в, преподо́бне,/ всю прия́л еси́ я́ве зарю́ светоно́сную трисо́лнечныя све́тлости,/ я́ко священноде́йственник свяще́нен.

Утверди́в душе́вныя си́лы твоя́, преподо́бне, и плоть удержа́в воздержа́нием,/ был еси́ весь пресве́тлая звезда́,/ украша́я Це́рковь правосла́вными твои́ми уче́нии и пе́сненными пе́нии.

Богоро́дичен: Изба́вити мя стра́стнаго плене́ния ны́не молю́ Тя, Ма́ти Бо́жия Всенепоро́чная,/ и грехо́вныя я́звы вся очи́стити,/ грех Вземлющаго ми́ра преслáвно ро́ждшая.

Ин

Ирмо́с: *Несть свят, я́ко Госпо́дь,/ и несть пра́веден, я́ко Бог наш,/ Его́же пое́т вся тварь:/ несть пра́веден, па́че Тебе́, Го́споди.*

Плод пречéстен из утро́бы твоея́ Влады́це принесши, же́ртву соверше́нну,/ сама́ же себе́ воздержа́ния огне́м принесла́ еси́, Ма́рфо,/ песнослóвящи Его́.

Же́ртву благоприя́тну и присноживо́тну Христу́ твоему́ принесла́ еси́,/ прозя́бшаго из ложе́сн твои́х, Богоно́сице преподо́бная,/ ве́рных утвержде́ние, и сте́ну, и забра́ло.

К высоте́ Небе́сней впери́ла еси́ ду́шу с те́лом/ и была́ еси́ единожи́тельница му́дрым де́вам/ и Боже́ственное изображе́ние ве́рою притека́ющим к Бо́гу.

Богоро́дичен: На ка́мени, Пречи́стая, упова́ния моего́ души́ моея́ восхо́ды поло́ж,/ недви́жим при́сно пребыва́я, хвалю́ и сла́влю Тя, еди́ну Засту́пницу мою́.

Конда́к Ма́рфы, глас 2.

Подóбен: В моли́твах:

В моли́твах Го́сподеви предстоя́щи,/ Пречи́стей Де́ве Богоро́дице пе́ние и хвалы́ принося́щи,/ Ма́рфо честна́я,/ породила́ еси́ свяще́нное отроча́,/ Симео́на преди́внаго, свети́льника всеми́рнаго,/ с ни́мже моли́ при́сно о всех нас.

Та́же седа́лен Андре́я, глас 4.

Подо́бен: Ско́ро предвари́:

Я́ко ка́мением, словесы́ твои́ми церко́вный, пре-му́дре, украси́в вене́ц, / священноде́йственник свя-ще́нен, Андре́е, был еси́. / Те́мже по мно́гих в житии́ трудёх прия́л еси́ нестаре́емое Ца́рство и сла́ву, / в не́мже помина́ющих тя, о́тче, помина́й.

Сла́ва, седа́лен Ма́рфы, глас то́йже:

Непреста́нно в моли́твах бдя́щи и ми́лостынею Бо́гу угожда́ющи, / в Божественныя хра́мы, прех-ва́льная, ча́сто ходя́щи, Ма́рфо, / слеза́ми, и по-сто́м, и ве́рою моля́щися, прия́ла еси́ свяще́нно отроча́, / с ни́мже моли́ся спасти́ся от бед нам, любо́вию чту́щим тя.

И ны́не, Богоро́дичен:

Де́во Всенепоро́чная, Я́же Пресу́щнаго Бо́га ро́ждшая, / со Безпло́тными Того́ непреста́нно моли́ / оставле́ние прегреше́ний и исправле́ние жития́ да́ти нам пре́жде конца́, / и́же ве́рою и любо́вию пою́щим Тя по до́лгу, еди́на Всепе́тая.

Крестобогоро́дичен:

Де́во Пренепоро́чная, Ма́ти Христа́ Бо́га, / ору́-жие про́йде Твою́ пресвяту́ю ду́шу, / егда́ распина́-ема ви́дела еси́ во́лею Сы́на и Бо́га Твоего́, / Его́же, Благослове́нная, моля́щи не преста́й / проще́ние прегреше́ний нам дарова́ти.

Песнь 4

Ирмо́с: *Боже́ственное Твое́ разуме́в истоща́ние прозорли́во, / Авваку́м, Христе́, со тре́петом вопия́ше Тебе́: / во спасе́ние люде́й Твои́х / спасти́ пома́занныя Твоя́ пришёл еси́.*

Сло́во Твое́, житие́м украше́но, Богосло́вия изве́-стное пра́вило показа́лся еси́, чу́дне, / Препе́тыя Тро́ицы сла́ву сказу́я я́сно.

Дея́нием виде́ния восхо́д показа́в, му́дре, и виде́нием объе́мся, / жития́ о́бразом, Андре́е Богог-ла́се, уподо́бился еси́.

Я́ко Боже́ствен святи́тель, пребога́те, па́стыр-

ски побора́я,/ от Це́ркве отгна́л еси́ львов наше́ствия, Андре́е, му́жеству тезоимени́те.

Вели́ку похвала́м вину́, Богоро́дицу обре́т, тща́ние показа́л еси́ сугу́бо,/ превы́шшую похва́л хвала́ми многообра́зными почита́я, му́дре.

Богоро́дичен: Кроме́ у́бо совокупле́ния зачала́ еси́ нетле́нно во утро́бе,/ и пре́жде боле́зни родила́ еси́,/ и по рождестве́ Де́вою, Бо́га пло́тию ро́ждши, сохрани́лася еси́.

Ин

Ирмо́с: *Из горы́ приосене́нныя, Сло́ве, проро́к,/ еди́ныя Богоро́дицы,/ хотя́ща воплоти́тися богови́дно усмотри́/ и со стра́хом славосло́вяше си́лу Твою́.*

Иму́щи Христа́ при́сно во уме́, любве́ тле́нных и жела́ния возгнуша́лася еси́/ и сего́ ра́ди дарова́ния сподо́билася еси́,/ Ма́рфо, Того́ просла́вльши.

Попали́вши страсте́й, Ма́рфо, треволне́ние,/ угаси́ла еси́ звере́й ди́виих наше́ствия,/ мы́сленнаго же Амали́ка многоплете́нныя се́ти посрами́ла еси́.

Была́ еси́ ве́рных предгра́дие и стена́, чи́стою любо́вию тя чту́щим/ и святу́ю твою́ па́мять творя́щим, Богоблаже́нная, ве́рных помо́щнице.

Богоро́дичен: Яви́лася еси́ мы́сленный о́блак, Богоро́дице,/ нося́щи Самаго́ Со́лнца сла́вы с пло́тию,/ озаря́ющаго всю тварь све́том Боже́ственныя благода́ти.

Песнь 5

Ирмо́с: *Одея́йся Све́том, я́ко ри́зою,/ к Тебе́ у́тренюю и Тебе́ зову́:/ ду́шу мою́ просвети́ омраче́нную, Христе́,/ я́ко Еди́н Благоутро́бен.*

Ны́не крася́щиися твои́ми учи́ении/ и пе́сньми богодохнове́нными свяще́нно наслажда́ющеся,/ Андре́е всеблаже́нне, па́мять твою́ почита́ем.

Заре́ю просвеща́емь я́ве духо́вною,/ святы́х ликостоя́ния пресвя́то похвали́л еси́,/ с ни́миже ны́не ра́дуешися, Андре́е всеблаже́нне.

Ны́не не чу́вствы тле́ннаго те́ла, ни мечта́ньми зри́ши Боже́ственная,/ у́мно же, прему́дре, душе́вными де́йствы соединя́яся лу́чшим.

Богоро́дичен: Со слеза́ми припа́даю Ти, зело́

моля́ся,/ мои́х согреше́ний ны́не изба́витися Тобо́ю, Всенепоро́чная,/ и ве́чныя ра́дости сподо́битися.

Ин

Ирмо́с: ***От но́щи неве́дения/ Богове́дением просвети́вый концы́,/ просвети́ мя у́тром человеколю́бия Твоего́, Го́споди.***

На Не́бо зря́щи твое́ прозябе́ние, столпо́м вознесе́на,/ сего́ Божественными деянии, Ма́рфо,/ Вы́шняго воспева́ла еси́ Христа́.

С Небесе́ отве́т, Богоблаже́нная Ма́рфо, прия́т я́ве/ и зачала́ еси́ от Божественнаго откровения вели́ка служи́теля.

Твое́ прозябе́ние, преподо́бная,/ Антиохи́йский у́бо град предлага́ет те́пла предста́теля,/ и сте́ну, и прибе́жище су́щим в ско́рбех.

Богоро́дичен: Жезл си́лы Тя наде́ющиися на Тя, Богоневе́сто, иму́ще,/ побежда́ем супоста́тныя полки́.

Песнь 6

Ирмо́с: ***Неистовствующееся бу́рею душетле́нною,/ Влады́ко Христе́, страсте́й мо́ре укроти́/ и от тли возведи́ мя,/ я́ко Благоутро́бен.***

Вити́и обличи́л еси́ безбо́жныя усты́ све́тлыми,/ честны́х бо ико́н уясни́л еси́ воистинну, священнотаи́нниче, поклоне́ние.

Свяще́нно украси́л еси́ твою́, о́тче сла́вне, жизнь:/ стра́стное бо смуще́ние угаси́л еси́/ и к жи́зни безстра́стия прите́кл еси́.

Добро́тами слове́с твои́х и учении/ вси́ ве́рнии благоче́стно наслажда́ющеся, ра́дуются,/ ерети́к языкобо́лия побежда́юще.

Богоро́дичен: Весь примеша́ется ми, И́же безнача́льно возсия́в от Отца́,/ воплоще́нием, Пренепоро́чная, из Тебе́ бы́вшим, Богоневе́сто.

Ин

Ирмо́с: ***Ри́зу мне пода́ждь све́тлу,/ одея́йся све́том, я́ко ри́зою,/ Многоми́лостиве Христе́ Бо́же наш.***

Вся́ческих Цари́цу от души́ вожделе́вши,/ украси́лася еси́ сама́ чистото́ю/ и дарова́ния Ея́ ра́ди, Ма́рфо, улучи́ла еси́.

Ста́рей му́дрости твое́й, честна́я, удиви́шася А́нгели,/ и челове́цы пою́т вся́ческих Творца́, тя просла́вльшаго.

Я́ко дре́во благора́слено же и красно́, себе́ украси́ла еси́/ и зерца́ло была́ еси́ нескве́рно явле́нием Свята́го Ду́ха.

Богоро́дичен: Тишину́ Тя в бу́ри страсте́й и скорбе́й, Влады́чице, при́сно предзря́,/ во приста́нище спасе́ния притека́ю.

Конда́к, глас 2.

Подо́бен: Вы́шних ища́:

Вострубя́в я́сно Боже́ственная сладкопе́ния,/ яви́лся еси́ свети́льник ми́ра светле́йший,/ све́том сия́я Тро́ицы, Андре́е преподо́бне./ Те́мже вси вопие́м ти:/ не преста́й моля́ся о всех нас.

И́кос:

Восхвали́ти твое́, о́тче, житие́, окая́нный, хощу́,/ ве́дый ны́не, исправле́ний твои́х ра́ди,/ ищу́ отту́ду, я́коже дарова́ния, похвалы́ прия́ти твои́х украше́ний/ и честно́му верху́ твоему́, Андре́е, исплести́,/ е́же А́нгели почита́ют, зовы́й:/ моля́ не преста́й о всех нас.

Песнь 7

Ирмо́с: ***Превозноси́мый отце́в Госпо́дь/ пла́мень угаси́, о́троки оросй́,/ согла́сно пою́щия:/ Бо́же, благослове́н еси́.***

Да све́тлость святы́х, преподо́бне, у́зриши,/ све́тлостию дел просвети́л еси́ житие́ твое́, зовы́й:/ Бо́же, благослове́н еси́.

Те́лом обложе́н, Безпло́тных чино́м поревнова́л еси́, преподо́бне,/ с ни́миже согла́сно, ра́дуяся, взыва́еши:/ Бо́же, благослове́н еси́.

Иерусали́м ны́не све́тло весели́тся,/ свети́льника многосве́тла ми́ру тя возсия́в, блаже́нне, пою́:/ Бо́же, благослове́н еси.

Богоро́дичен: И́же пре́жде у́бо Безпло́тный воплоща́ется, Пречи́стая,/ за милосе́рдие безчи́сленное из ложе́сн Твои́х святы́х./ Ему́же вси пое́м:/ Бо́же, благослове́н еси́.

Ин

Ирмо́с: ***В нача́ле зе́млю основа́вый/ и Небеса́ сло́вом утверди́вый,/ благослове́н еси́ во ве́ки, Го́споди, Бо́же оте́ц на́ших.***

Страстну́ю совле́кши ри́зу, в безстра́стную оде́жду оде́ялася еси́,/ и Жениху́ чи́сто, преподо́бная, обручи́лася Христу́, и угоди́ла еси́.

Столп о́гнен твое́ прозябе́ние яви́ся, Ма́рфо честна́я,/ просвеща́ющ мир и я́же в ми́ре очища́я от неразу́мия те́мнаго/ и вся́каго ина́го гне́ва.

Плотска́я погаси́ла еси́ возноше́ния,/ и мы́сленных враг кова́рствия возгнуша́лася еси́, преподо́бная Ма́рфо,/ и сих сплете́ния на зе́млю низве́ргла еси́.

Богоро́дичен: Ви́дети нам сла́ву Сы́на Твоего́/ и чи́сте ея́ наслади́тися, жела́ющим и воспева́ющим Тя,/ моли́ся приле́жно, Богоблагода́тная.

Песнь 8

Ирмо́с: ***Тебе́, Вседе́телю,/ в пещи́ о́троцы, всеми́рный лик сплете́тше, поя́ху:/ дела́ вся́кая, Го́спода по́йте/ и превозноси́те во вся ве́ки.***

Но́ваго кивота́ Це́рковь, о́тче,/ я́сно обвесели́л еси́, ли́ки соста́вль, взыва́я:/ вся дела́ Госпо́дня, Го́спода по́йте/ и превозноси́те во вся ве́ки.

Пе́ние но́вое в Це́ркви, блаже́нне, преподо́бно взыва́л еси́ Вседержи́телю:/ вся дела́ Госпо́дня, Го́спода по́йте/ и превозноси́те во вся ве́ки.

Воздая́ добродете́ли боголе́пно дела́, страда́ния воспе́л еси́, Андре́е прему́дре, всех святы́х,/ дре́вле удивле́нных и соверше́нных Христу́ во ве́ки.

Богоро́дичен: Прииди́те, Чи́стую Богоотрокови́цу воспое́м,/ глаго́люще, Боже́ственными пе́сньми:/ ра́дуйся, Де́во, Ея́же ра́ди ра́дость даде́ся естеству́ челове́ческому, Преблагослове́нная.

Ин

Ирмо́с: ***На горе́ свяще́й просла́вльшася/ и в купине́ огне́м Присноде́вы Моисе́ови та́йну я́вльшаго,/ Го́спода по́йте/ и превозноси́те во вся ве́ки.***

Нището́ю вре́менных стяжа́ла еси́ бога́тство, Ма́рфо, ве́чное и сла́ву./ И сего́ ра́ди любо́вию

взыва́ла еси́:/ Го́спода по́йте и превозноси́те Его́ во ве́ки.

Ве́дый Бог твое́ се́рдце и жела́ние,/ его́же родила́ еси́ от младе́нства, преподо́бная Ма́рфо,/ ве́рою серде́чною венча́ Боже́ственне ве́рою вопию́ща Ему́ во ве́ки вся.

Све́тлый твоего́ пра́здника день озаря́ет ве́рных мы́сли/ и просвеща́ет всю зе́млю, я́коже денница, да́же до коне́ц земли́ всесия́я.

Богоро́дичен: И́же естество́ на́ше созда́вый,/ из Тебе́ сие́ обле́к, Богоро́дице, вообража́ет и обновля́ет я́ко Человеколю́бец/ Тя песносло́вящия и славосло́вящия вои́стинну Богоро́дицу.

Песнь 9

Ирмо́с: *Иса́ие, лику́й,/ Де́ва име́ во чре́ве и роди́ Сы́на Емману́ила,/ Бо́га же и Челове́ка, Восто́к и́мя Ему́,/ Его́же велича́юще, Де́ву ублажа́ем.*

Глаго́л твои́х веща́ние всю обтече́ зе́млю,/ учёний же красота́ и све́тлость, Андре́е блаже́нне,/ те́мже Христо́с, И́же всех Царь, тя венча́л есть благоле́пия венце́м.

Соедине́нием лу́чшим наслажда́яся зари́ трисия́нныя,/ Андре́е, таи́нниче пачеесте́ственных,/ любо́вию творя́щих твою́ святу́ю па́мять свяще́нно/ ны́не моли́твами твои́ми от бед сохрани́.

Со Безпло́тными чи́нми весели́шися ны́не на Небесе́х:/ сих бо на земли́ житие́ неукло́нно я́ко пожи́в/ и пра́выя ве́ры я́вльс пропове́дник изря́ден, Богоглаго́ливе досточу́дне.

Богоро́дичен: Приноси́мое уста́вила еси́ сме́рти неуста́вное стремле́ние,/ ро́ждши пло́тски, вои́стинну па́че ума́, Жизнь ве́чную,/ Е́йже приразви́вся усты́, го́рький ад упразднися,/ Пресвята́я Де́во Ма́ти.

Ин

Ирмо́с: *Велича́ем Тя, Ма́терь Бо́жию,/ и сла́вим Тя, Богоро́дице Де́во,/ я́ко Спа́са ро́ждшую душ на́ших.*

Единообра́зно, Ма́рфо, лику́ющи с сы́ном,/ моли́ Христа́ Бо́га на́шего о почита́ющих тя.

Благоче́стно пожи́вши, в труде́ му́жески подви-

за́лася еси́/ от него́же сокры́ла еси́ бога́тство Небе́сное.

Облобыза́ем твои́х моще́й ра́ку, Ма́рфо всечестна́я,/ из неяже почерпа́ем исцеле́ний во́ды.

Богоро́дичен: Па́че со́лнечных луч моли́тва Твоя́ возсия́вши,/ просвеща́ет, Пречи́стая, Тя велича́ющия.

Свети́лен.

Подо́бен: Не́бо звезда́ми:

А́нгельскаго жития́ жела́я, преподо́бне,/ те́мже покори́л еси́ стра́сти плотски́я му́жески,/ равноа́нгелен быв, Богоно́се о́тче.

Богоро́дичен:

Тя Предста́тельницу и́мамы, вси гре́шнии, о Пресвята́я Де́во,/ Ты благопреме́нна сотвори́ Твоего́ Сы́на ма́терними Твои́ми моли́твами.

На стихо́вне Окто́иха.

Сла́ва, глас 6:

Преподо́бне о́тче Андре́е,/ во всю зе́млю изы́де вещ а́ние исправле́ний твои́х./ Тем на Небесе́х обре́л еси́ мзду трудо́в твои́х,/ де́монския погуби́л еси́ полки́/ и а́нгельския дости́гл еси́ чи́ны,/ и́хже житию́ без поро́ка поревнова́л еси́./ Дерзнове́ние име́я ко Христу́ Бо́гу,/ мир испроси́ душа́м на́шим.

И ны́не, Богоро́дичен или́ Крестобогоро́дичен.

Подо́бен: Триднёвен:

Зача́тие Твое́ безсе́менное/ и рождество́ неизрече́нное помышля́ющи,/ удивля́юся зело́:/ ка́ко си́це, я́коже злоде́й,/ благоволи́л еси́ умре́ти, Сы́не?—/ Пречи́стая, пла́чущи, взыва́ше.

НА ЛИТУРГИ́И

Проки́мен, глас 7: Восхва́лятся преподо́бнии во сла́ве/ и возра́дуются на ло́жах свои́х. Стих: Воспо́йте Го́сподеви песнь но́ву: Апо́стол к Евре́ем, зача́ло 318 от полу́. Аллилу́ия, глас 2: Священ́нницы Твои́ облеку́тся в пра́вду,/ и преподо́бнии Твои́ возра́дуются. Ева́нгелие от Ма́тфея, зача́ло 21. Прича́стен: В па́мять ве́чную:

Святитель Андрей, архиепископ Критский, родился около 660 года в Дамаске от благочестивых родителей Георгия и Григории. От рождения до семи лет он был немым. Немота его разрешилась чудесным образом после причащения Святых Христовых Таин. Уже в отрочестве святой Андрей, чуждавшийся игр сверстников, выказывал склонность к

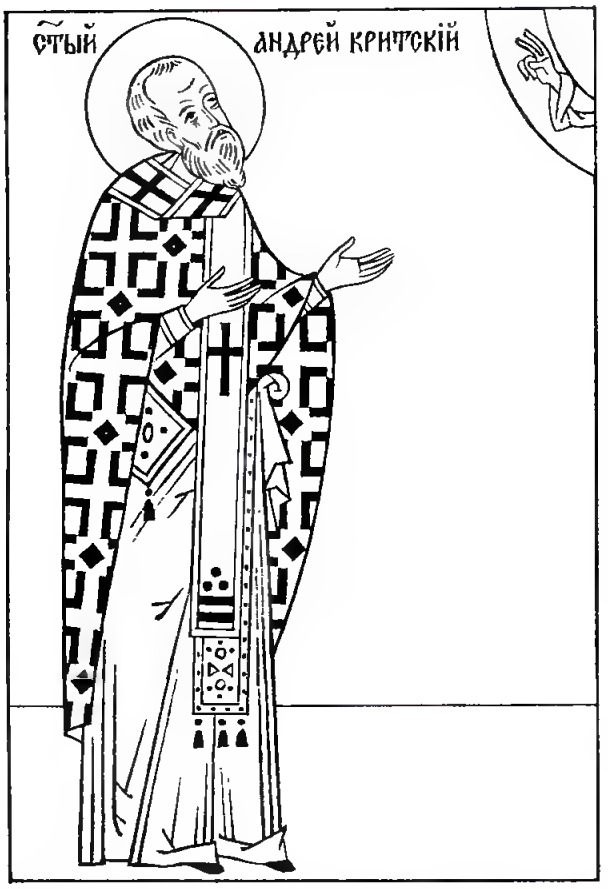

книжным занятиям. Начальное образование он получил в Дамаске. Здесь он познакомился с логикой, риторикой, древней философией. На четырнадцатом году жизни, чувствуя призвание к иночеству, он удалился в обитель преподобного Саввы Освященного в Иерусалиме. Здесь он был причтен к клиру и назначен секретарем при Патриархе. Одновременно с иноческим послушанием будущий святитель усердно трудился на поприще церковно-богословского образования. Соединение евангельских добродетелей с ученостью и блистательным даром церковного слова — вот таланты, полученные от Бога, которые приумножал всей своей жизнью святой Андрей.

685-й год стал переломным для святого: подошла к концу его уединенная жизнь — святой был промыслительно определен к общественному церковному служению. Вместе с двумя другими монахами святой Андрей был послан местоблюстителем Феодором в Константинополь для подтверждения согласия Иерусалимского патриаршего престола с решениями VI Вселенского собора (680—681 гг.). Монахи вскоре возвратились в Иерусалим, а святой Андрей остался в Константинополе. За ним навсегда осталось прозвище «Иерусалимит», т. е. «иерусалимлянин», что почти всегда отмечается в надписании его творений.

Патриарх Константинопольский рукоположил святого Андрея в диакона Великой Церкви — Святой Софии, Премудрости Божией, в которой он прослужил около двадцати лет. Кроме диаконского служения, святой Андрей был назначен орфанотрофом (главой сиропитательного дома) при Великой Церкви и главой герокомиона (дома милосердия для престарелых) в квартале «Евгения» Константинополя. Его многолетние труды не остались незамеченными, и при патриархе Константинопольском Кире (706—712) святой Андрей был рукоположен в архиепископа острова Крит.

Архипастырское служение святителя Андрея было многогранным. Во-первых, это было словесное служение. Святитель Андрей был великим гимнографом. С его именем связывают создание формы богослужебного канона, он заложил основы великопостного богослужения (до нас дошли лишь немногие из 70 канонов святого Андрея Критского на дни Четыредесятницы). Писал он и каноны больших праздников, отдельным святым, а также стихиры. Духовным средоточием его гимнографического творчества является Великий покаянный канон; весьма значительны и другие его творения. Святителем Андреем написаны каноны воскрешению Лазаря, женам-мироносицам, Преполовению Пятидесятницы, трипеснцы на повечерии Недели ваий и первых четырех дней Страстной седмицы, каноны на Рождество Богородицы, на Зачатие святой Анны, на Рождество Иоанна Предтечи и на Усекновение его честной главы, каноны мученикам, а также немало стихир праздникам и святым. Наряду с гимнографическими творениями для православного воспитания паствы святителя Андрея имели большое значение его Слова (которых известно около двадцати) на праздники и на дни памяти отдельных святых. Святитель Андрей был усердным молитвенником, стяжавшим от Господа дар чудотворений. Он исцелял людей, изгонял бесов, во время засухи низводил дождь; известен случай отступления от Крита сарацин по его молитвам.

Когда в Византии началось иконоборчество, святой Андрей выступил в защиту почитания икон (сохранилась часть его трактата на эту тему). Есть сведения, что он и в Константинополе выступал против иконоборцев.

Возвращаясь после одной из поездок в столицу, святой Андрей заболел, и, не доехав до Крита, умер в портовом городке Ересso на острове Митилина. Это было 4 июля 740 года. Его святые мощи покоятся в одном из храмов г. Ересso.

Богодухновенное творчество святителя Андрея исходит из его глубочайшего молитвенного опыта. Сами его творения, как гимны, так и Слова, свидетельствуют о его святости: мысли, чувства, образы, заключенные в них, могли родиться лишь в душе, достигшей самой высокой степени чистоты. За каждым его творением — каноном, Словом, стихирой стоит опыт духовного сопереживания того или иного Евангельского события или события из Священной истории Ветхого и Нового Заветов. Вершина творчества святого Андрея — Великий канон, который иногда называют «покаянной автобиографией» святителя. Песнописец приносит в этом каноне покаяние Богу не только от себя, но и от каждой человеческой души. О событии Рождества Пресвятой Богородицы святой Андрей говорит так: «Если можно измерить землю горстию и обвесть море вервием, если можно измерить небо пядию (Ис. 40, 12) и исчислить множество звезд (Пс. 146, 4), если можно постигнуть капли дождя (Иов 36, 37), пылинки земли, вес ветров (Иов 28, 25) и количество песка, то можно понять и настоящий предмет наш». В Слове на Воздвижение духовное созерцание тайны Креста изображается словесными образами: «Крест — лествица на небо, стезя к добродетели, залог жизни, смерть для смерти, отражение тления, угашение огня, дерзновение к Богу, ключ к Небесному Царствию...». В стихире службы Рождеству Иоанна Предтечи святой Андрей, стремясь выразить само существо личности великого Предтечи, произносит: «Пророков предел и начало Апостолов, земнаго Ангела и небеснаго человека, глас Слова, воина и Предтечу Христова, от обещания предвзыгравшася и проповедавша прежде Рождества Солнца Правды, днесь Елисавет раждает и радуется...».

Полученный от Бога и приумноженный молитвенным подвигом дар духовного созерцания делает святого Андрея подлинным тайнозрителем священных событий, его творения обладают воистину Божественной полнотой и красотой.

Литература

1. Денисов Л. И. Жизнь святого Андрея Иерусалимита. М., 1902.
2. Виноградов А. Святой Андрей, архиепископ Критский. СПб., 1902.
3. Монахиня Игнатия. Гимнографическое творчество преподобного Андрея Критского. — Богословские труды, сб. 25, М., 1984, с. 260 — 275.
4. Беседа на четвородневного Лазаря. — Христианское чтение. СПб., 1826, ч. 22, с. 5 — 39.
5. Слово на всеславное Воздвижение Честнаго и Животворящего Креста. — Там же, СПб., 1839, ч. 3, с. 307 — 326.
6. Слово на Благовещение Пресвятой Богородицы. В кн.: Избранные слова святых отец в честь и славу Пресвятой Богородицы. СПб., 1868, с. 96 — 114; Слово на Рождество Пресвятой Богородицы. Там же, с. 44 — 54; Слово на Рождество Пресвятой Богородицы. Там же, с. 55 — 69.
7. Правдолюбов Сергий, протодиакон. Великий канон святителя Андрея Критского. (История. Поэтика. Богословие.) Магистерская диссертация. Рукопись. М., 1987.

В ТОЙЖЕ ДЕНЬ

Свята́го благове́рнаго вели́каго кня́зя Андре́я Боголю́бскаго, Влади́мирскаго чудотво́рца

НА МА́ЛОЙ ВЕЧЕ́РНИ

На Го́споди, воззва́х: стихи́ры, глас 4.

Подо́бен: Дал еси́ зна́мение:

Дал еси́ свети́льника Це́ркви Твое́й, Го́споди,/ благове́рнаго кня́зя и страстоте́рпца Андре́я,/ му́ченически пострада́вшаго/ и кровь свою́, я́ко во́ду, пролия́вшаго:/ Тебе́ бо те́пле возлюби́в/ чи́стым се́рдцем и душе́ю сокруше́нною,/ побо́рник ве́ры и исто́чник чуде́с соде́лася/ и ны́не мо́лится о душа́х на́ших.

От благочести́ваго ко́рене изра́сл еси́,/ розго́ благоплоди́ая, Андре́е,/ измла́да бо крест, я́ко ору́жие, на ра́мо твое́ прия́л еси́,/ ве́ру, я́ко щит, наде́жду, я́ко броню́,/ кро́тость и незло́бие, я́ко шлем./ Сего́ ра́ди лику́я ны́не со А́нгелы,/ непреста́нно моли́ о душа́х на́ших.

Я́ко звезда́ пресве́тлая,/ просвеща́ющая ду́ши ве́рных чуде́сными сия́нии,/ страстоте́рпче Госпо́день, благове́рный Андре́е,/ мрак страсте́й и боле́зней на́ших отгоня́еши,/ здра́вие же да́руеши че́стне почита́ющим многострада́льныя твоя́ мо́щи,/ моли́твенниче о душа́х на́ших.

Сла́ва, глас 6: Росси́и столпа́ непоколеби́маго: зри на стихо́вне.

И ны́не, Богоро́дичен.

На стихо́вне стихи́ры, глас 2.

Подо́бен: До́ме Евфра́фов:

В Росси́йстей земли́,/ я́коже со́лнце,/ возсия́л еси́ чистото́ю твое́ю,/ всех привлека́я сердца́ и помышле́ния/ к твои́м чудесе́м, пресла́вне.

Стих: Пра́ведник, я́ко фи́никс, процвете́т/ и, я́ко кедр, и́же в Лива́не, умно́жится.

Росси́йская племена́ вся,/ благоче́стия рачи́телие,/ духо́вне ликовству́йте,/ пе́сньми сла́вяще страстоте́рпца,/ вели́каго кня́зя Андре́я пресла́внаго.

Стих: Насажде́ни в дому́ Госпо́дни / во дво́рех Бо́га на́шего процвету́т.

Пе́ния сла́дкая, / страда́ний твои́х похвале́ния, / благодея́ний славосло́вие, / блаже́нне, приими́, / Андре́е страстоте́рпче.

Сла́ва, и ны́не, Богоро́дичен:

Вы́шнии Тя ли́цы, / Богоро́дице Де́во, / пою́т с ни́жними, / сла́вяще непреста́нно / Рождество́ Твое́ пресвято́е.

Тропа́рь пи́сан на вели́цей вече́рни.

Сла́ва, и ны́не, Богоро́дичен.

НА ВЕЛИ́ЦЕЙ ВЕЧЕ́РНИ

Блаже́н муж: 1-й антифо́н. На Го́споди, воззва́х: стихи́ры на 8, глас 2:

Ки́ими похва́льными венцы́ / почти́м блаже́ннаго страстоте́рпца и чудотво́рца, / вели́каго кня́зя Андре́я? / Ве́рою и любо́вию возопии́м к нему́: / ра́дуйся, ве́рным лю́дем те́плый засту́пниче / и земли́ Росси́йстей удобре́ние, / его́же венцы́ венча́ет Христо́с Бог наш, / име́яй ве́лию ми́лость.

Ки́ими похва́льными пе́сньми / ны́не соста́вим лико́вание / в честне́м пра́зднице твое́я па́мяти, / страстоте́рпче Христо́в, вели́кий кня́же Андре́е, / недоуме́нием одержи́ми? / Оба́че, Небе́сней сла́ве твое́й ра́дующеся, / смире́нно мо́лим ти ся: / моли́ Бо́га ве́рным лю́дем побе́ды на враги́ дарова́ти, / тебе́ бо те́плаго моли́твенника ко Влады́це стяжа́хом, / подаю́щему ми́рови ве́лию ми́лость.

Ки́ими похвала́ми досто́йно просла́вим / блаже́ннаго Андре́я, кня́зя и страстоте́рпца? / Ве́лию бо благода́ть от Христа́ Бо́га прия́л есть, / всем подае́т неоску́дная исцеле́ния / и мо́лится о душа́х на́ших.

И́ны стихи́ры, глас 1:

Све́тлый торжеству́ет пра́здник днесь / в свя-ще́ннем хра́ме честна́го Рождества́ Богома́тере, / ра́дующийся, оби́тель вели́каго кня́зя Андре́я Боголю́бская, / иму́щи того́ кти́тора, / к Бо́гу ходата́я усе́рдна, / всему́ наро́ду Росси́йскому засту́п-

ника и побо́рника. / Те́мже усе́рдно мо́лимся ему́, / прося́ще ми́ра и спасе́ния душ на́ших.

Днесь ликовству́ет сла́вный град Влади́мир / о всесвяте́й па́мяти свята́го вели́каго кня́зя Андре́я Боголюби́ваго, / днесь све́тло краcу́ется вели́кий Богоро́дичный храм его́, / в нем бо почи́ нетле́нным те́лом уго́дник Бо́жий, / святы́й созда́тель его́, / моля́щийся о душа́х на́ших.

Рачи́тель быв Небе́снаго жития́ / и подража́тель святы́х, Андре́е преcла́вне, / оби́тели своея́ свети́льниче, / росси́йское утвержде́ние, / князе́м и царе́м о́бразе и похвало́, / прииди́ ны́не к нам, пра́зднующим пресве́тлую па́мять твою́, / приими́ ма́лое на́ше моле́ние / и испроси́ нам у Христа́ мир и ве́лию ми́лость.

Ко́рень правове́рия, / напое́нный благода́тию Ду́ха Пресвята́го, был еси́, / вели́кий кня́же Андре́е, / возрасти́в нам ветвь Богонасажде́нную, / цвет благоуха́ния израсти́вший, Гле́ба чу́днаго, / точа́щаго всем ве́рным чудеса́. / С ни́мже предстоя́ Христу́ Бо́гу, / моли́ спасти́ и просвети́ти ду́ши на́ша.

Сла́ва, глас 8:

Прииди́те, лю́дие, всяк род и во́зраст, / и ви́дите зде незло́биваго а́гнца, / от свои́х домоча́дцев закла́ннаго непови́нно, / вели́каго кня́зя Андре́я Боголюби́ваго: / те́лом у́бо во гро́бе погребе́н бысть, я́ко мертв, / душе́ю же на Небесе́х со А́нгелы и с му́ченики ликовству́ет, я́ко жив, / подава́яй ве́рным чудеса́. / Те́мже усе́рдно возопие́м: / страстоно́сче Христо́в Андре́е, / моли́ся Пресвяте́й Тро́ице дарова́ти ве́рно чту́щим тя здра́вие / и спасти́ ду́ши на́ша.

И ны́не, Богоро́дичен: Царь Небе́сный:

Вход. Прокимен дне. И чте́ния три преподо́бническая (*зри страницы 311—313*).

На литии́ стихи́ры, глас 1:

Днесь всечестна́я па́мять пра́зднуется / вели́каго кня́зя и му́ченика Андре́я Боголюби́ваго, / на́шего засту́пника и помо́щника в ско́рбех, / боля́щим

врача́ преде́бра,/ на бра́нех посо́бника непобори́ма./ Сего́ ра́ди досто́йно ублажи́м его́/ и све́тло па́мять его́ да торжеству́ем:/ мо́лится бо Го́сподеви спасти́ся душа́м на́шим.

Прииди́те, росси́йстии лю́дие,/ Андре́я Боголюби́ваго све́тло псалмы́ и пе́сньми возвели́чим:/ созыва́ет бо нас духо́вне день страда́ния его́ торжествова́ти,/ в о́ньже восхо́дит от земли́ к Небе́сным/ и хвала́ми от А́нгел венча́ется,/ предстои́т же Престо́лу Христо́ву,/ моля́ся дарова́ти нам мир и ве́лию ми́лость.

Наста́ днесь све́тлое торжество́,/ па́мять сла́вная страстоно́сца Христо́ва,/ сия́юща чуде́с заря́ми./ Вели́кий кня́же Андре́е приснопа́мятне,/ испроси́ у Христа́ Бо́га моли́твами твои́ми/ благода́ть душа́м на́шим и ве́лию ми́лость.

Сла́ва, глас 8:

Прииди́те, праздноло́бцы, лик соста́вим,/ прииди́те, воспое́м пра́зднственная,/ восхва́лим преимени́таго сего́, тве́рдаго побо́рника,/ страстоте́рпца, кня́зя Андре́я:/ непреста́нно бо мо́лит о нас Христа́ Бо́га на́шего/ пода́ти нам отпуще́ние грехо́в и спасе́ние.

И ны́не, Богоро́дичен: Безневе́стная Де́во:

На стихо́вне стихи́ры, глас 1.

Подо́бен: Небе́сных чино́в:

Благоче́стие положи́вый в нача́ло дел твои́х,/ иму́щее обетова́ние живо́та ны́нешняго и гряду́щаго,/ благове́рный кня́же Андре́е,/ сие́ му́дрствовати наставля́й всех,/ и́же во вла́сти суть,/ ку́пно же и владо́мых.

Стих: Пра́ведник, я́ко фи́никс, процвете́т/ и, я́ко кедр, и́же в Ливане, умно́жится.

Ка́плями кро́ве святы́я/ очервлени́в ри́зы твоя́, свя́те Андре́е,/ сла́вный вене́ц му́ченический от Бо́га прия́л еси́,/ те́мже ра́достне па́мять твою́ пра́зднующе, мо́лимся усе́рдно:/ моли́ся о душа́х на́ших.

Стих: Насажде́ни в дому́ Госпо́дни/ во дво́рех Бо́га на́шего процвету́т.

Я́ко звезда́ пресве́тлая,/ мир просвеща́еши,

страстоте́рпче Андре́е, / мрак грехо́вный отгоня́я, / те́мже воспева́ем тя ра́достно, / ублажа́юще па́мять твою́.

Сла́ва, глас 6:

Росси́и столпа́ непоколеби́маго, / непови́ннаго страстоте́рпца, вели́каго кня́зя Андре́я, / соше́дшеся, празднолю́бцы, хвала́ми и пе́сньми духо́вными возвели́чим / и согла́сно возопии́м ему́: / о всеблаже́нне страстоте́рпче, вели́кий кня́же Андре́е, / я́ко име́я дерзнове́ние ко Пресвяте́й Тро́ице, / моли́ в ми́ре сохрани́ти оте́чество твое́ / и спасти́ ду́ши на́ша.

И ны́не, Богоро́дичен.

Тропа́рь свята́го, глас 8:

Я́ко благове́рен и пра́веден, / за любо́вь Христа́ Бо́га от свои́х смерть прия́л еси́, / кровь свою́ пролия́в, / я́коже пре́жде сро́дницы твои́ и страстоте́рпцы Бори́с и Глеб, / и́хже кро́вем совопие́т и твоя́ кровь, свя́те, к Бо́гу, / я́коже А́веля и Заха́рии пра́ведных, / благове́рный страстоте́рпче, вели́кий кня́же Андре́е, / с ни́миже Христа́ Бо́га моли́ о стране́ на́шей, е́же Богоуго́дней бы́ти / и сыново́м росси́йским спасти́ся.

Ин тропа́рь, глас 3:

Е́же во пло́ти житию́ твоему́ удиви́шася а́нгельстии чи́ни: / ка́ко с те́лом к невиди́мым сплете́нием изше́л еси́, пресла́вне, / и уязви́л еси́ де́монския полки́. / Отону́дуже, Андре́е, Христо́с тебе́ воздаде́ бога́тыми дарова́ньми: / сего́ ра́ди, о́тче, моли́ спасти́ся душа́м на́шим.

НА У́ТРЕНИ

На Бог Госпо́дь: тропа́рь свята́го два́жды. Сла́ва, и ны́не, Богоро́дичен.

По 1-м стихосло́вии седа́лен, глас 1:

Андре́я страстоте́рпца и вели́каго кня́зя пра́здник соверша́ем богому́дренно, / непреста́нно бо мо́лит Христа́ да́ти душа́м на́шим ве́лию ми́лость.

Сла́ва, глас то́йже:

Па́мять твоя́ во век пребыва́ет, вели́кий кня́же Андре́е:/ а́ще бо и преста́вился еси́ от нас, па́стырю до́брый,/ но не отступа́еши от нас ду́хом любве́ твое́я,/ Бо́жию Престо́лу предстоя́ и со А́нгелы лику́я на Небесе́х,/ с ни́миже моли́ спасти́ся душа́м на́шим.

И ны́не, Богоро́дичен:

Ум челове́ческий по достоя́нию пе́ти Тя, Влады́чице Пречи́стая Богоро́дице, недоуме́ет,/ но мы зове́м Ти, я́коже Архи́ангел Гаврии́л:/ ра́дуйся, Ада́мово свобожде́ние;/ ра́дуйся, прама́тере Е́вы оправда́ние;/ ра́дуйся, ми́ра спасе́ние;/ ра́дуйся, Ма́ти Христа́ Бо́га.

По 2-м стихосло́вии седа́лен, глас 8:

Сошедшеся, ве́рнии, па́мять вели́каго кня́зя Андре́я духо́вно торжеству́ем,/ благодаря́ще Христа́ Бо́га на́шего, просла́вльшаго Своего́ уго́дника и да́ром чуде́с обогати́вшаго;/ притеце́м ве́рно к ра́це мощей его́,/ прие́млюще телесе́м здра́вие и душа́м ве́лию ми́лость.

Сла́ва, глас то́йже:

Па́мять твоя́, сла́вне му́чениче Андре́е и вели́кий кня́же,/ украша́ет днесь Це́рковь Христо́ву,/ призыва́ющи нас пе́сньми по достоя́нию восхвали́ти тя, Богому́дре,/ я́ко вои́стинну во́ина Христо́ва и де́монов низложи́теля,/ те́мже мольба́ми твои́ми изба́ви нас от бед и лю́тых обстоя́ний.

И ны́не, Богоро́дичен:

К Тебе́, Взбра́нной Воево́де и Засту́пнице на́шей, прибега́ем, Пречи́стая Богоро́дице:/ побори́, Чи́стая, борю́щаго ны диа́вола,/ и припа́даем к Твоему́ пречи́стому о́бразу,/ прося́ще изба́витися вся́кия му́ки и огня́ ве́чнаго, да зове́м Ти:/ ра́дуйся, Неве́сто Неискусобра́чная.

По полиеле́и седа́лен, глас 5:

Сия́нии чуде́с облиста́еши, я́ко звезда́ пресве́тлая,/ ду́ши весели́ши и неду́ги отго́ниши,/

те́мже тя, блаже́нне, восхваля́ем, любо́вию чту́ще всечестну́ю па́мять твою́.

Сла́ва: Моще́й твои́х ра́ка, вели́кий кня́же всехва́льне Андре́е, источа́ет исцеле́ния,/ и свята́я твоя́ душа́ с ли́ки а́нгельскими досто́йно ра́дуется,/ с ни́миже моли́ спасти́ся душа́м на́шим.

И ны́не, Богоро́дичен:

К Богоро́дице возопии́м любо́вию:/ ра́дуйся, горо́ Бо́жия приосене́нная;/ ра́дуйся, огнено́сный престо́ле./ Ра́дуйся, ле́ствице и две́ре Небе́сная;/ ра́дуйся, же́зле, невла́жно прозя́бший./ Ра́дуйся, всех спаса́ющая от бед и скорбе́й;/ ра́дуйся, Влады́чице, ми́ра спасе́ние.

Степе́нна, 1-й антифо́н 4-го гла́са. Прокии́мен, глас 4: Возвесели́тся пра́ведник о Го́споде/ и упова́ет на Него́. **Стих:** У́слы́ши, Бо́же, глас мой, внегда́ моли́тимися к Тебе́. **Вся́кое дыха́ние: Ева́нгелие от Матфе́я, зача́ло 36.**

По 50-м псалме́ стихи́ра, глас 6:

Прииди́те, вси ве́рнии,/ согла́сно воспои́м вели́каго кня́зя Андре́я Боголюби́ваго,/ благоче́стия свети́льника,/ чистоты́ ревни́теля,/ и́стинныя любве́ де́лателя,/ и́же ны́не Христу́ предстои́т,/ моля́ спасти́ся нам.

Кано́н Богоро́дице на 6 и свята́го два кано́на на 8. Кано́н пе́рвый, глас 8, имы́й вме́сто краегране́сия стихосло́вное перворе́чие.

Песнь 1

Ирмо́с: *Колесницегони́теля фарао́ня погрузи́/ чудотворя́й иногда́/ Моисе́йский жезл, крестообра́зно порази́в/ и раздели́в мо́ре,/ Изра́иля же беглеца́, пешехо́дца спасе́,/ песнь Бо́гови воспева́юща.*

Сла́внейшаго Тебе́ Царя́ и Влады́ку Небе́сных сил и вся́каго созда́ния,/ Творца́ же и Го́спода, Триипоста́снаго и Единосу́щнаго Бо́га молю́:/ отве́рзи уста́ моя́ недосто́йная пе́ти раба́ Твоего́,/ вели́каго кня́зя и чудотво́рца Андре́я.

Богоспаса́емаго земна́го оте́чества быв сла́ва и глава́,/ Небе́снаго оте́чества насле́дник показа́лся

еси́, благове́рный кня́же Андре́е,/ проли́тием кро́ве твое́я непови́нныя,/ в не́мже лику́я со А́нгелы, пое́ши Еди́но Божество́ Свяды́я Тро́ицы.

Гра́да Вы́шняго Сио́на в кро́вех водворя́яся,/ трисо́лнечнаго Божества́ сла́вы бога́тно наслажда́ешися,/ еяже и нас причáстники сотвори́ непреста́нными твои́ми ко Го́споду предста́тельствы,/ пою́щих тя, блаже́нне кня́же Андре́е.

Богоро́дичен: Влади́мира гра́да Росси́йския держа́вы благочести́вый наро́д просвети́ла еси́,/ о Преблагослове́нная Богоро́дице Мари́е,/ Андре́евым принесе́нием чудотво́рнаго Твоего́ о́браза,/ его́же списа́ Богогла́сный евангели́ст Лука́.

Други́й кано́н свята́го, глас 6. Песнь 1

Ирмо́с: *Волно́ю морско́ю/ Скры́вшаго дре́вле/ гони́теля мучи́теля —/ под земле́ю скры́ша спасе́нных о́троцы;/ но мы, я́ко отрокови́цы,/ Го́сподеви пои́м,/ сла́вно бо просла́вися.*

О Бо́жий Сло́ве, Ми́лостиве Христе́ Царю́!/ Пре́зри моя́ мно́гая прегреше́ния,/ отве́рзи ми уста́ и даждь ми сло́во ра́зума,/ да воспою́ Твоего́ уго́дника, вели́каго кня́зя Андре́я.

Измла́да Христа́ возлюби́л еси́, всеблаже́нне вели́кий кня́же Андре́е, и Пречи́стую Его́ Ма́терь./ Те́мже и просла́вился еси́ в житии́ твое́м,/ па́че же по страда́льчестей конча́не твое́й.

Ны́не, вели́кий кня́же, преблаже́нне Андре́е,/ душа́ твоя́ водворя́ется со Христо́м во Ца́рствии Небе́снем,/ зде же честны́я твоя́ мо́щи источа́ют исцеле́ния с ве́рою приходя́щим.

Богоро́дичен: К Тебе́, Богоро́дице Всепе́тая, прибега́я и припа́дая, молю́ся:/ Твои́м ходата́йством, Влады́чице, и моли́твами Твоего́ уго́дника, вели́каго кня́зя Андре́я,/ ми́лостива мне сотвори́ Сы́на Твоего́, Христа́ Бо́га на́шего.

Катава́сия: *Отве́рзу уста́ моя́:*

Песнь 3

Ирмо́с: *Утвержде́ние мое́, Спа́се, еси́,/ прибе́жище мое́ и си́ла,/ поколеба́вшееся се́рдце мое́ утверди́ в стра́се Твое́м,/ я́ко несть свят, я́коже Ты, Бог наш.*

Святы́я Богоро́дицы чудотво́рный о́браз/ я́ко непобеди́мое ору́жие на враги́ и покро́в тверде́йший во бра́нех име́л еси́, досточу́дне Андре́е,/ всю свою́ наде́жду на Первообра́зную полага́я,/ ве́дый Тоя́ всеси́льное заступле́ние.

Собо́рныя це́ркве Влади́мирския основа́тель и украси́тель был еси́, преблаже́нне,/ храм светоза́рен Го́сподеви име́я се́рдце твое́;/ хра́мы и нас соде́лай Ду́ху Свято́му/ непреста́нными твои́ми и богоприя́тными моли́твами, всече́стне.

Апо́стольския про́поведи о Христе́ и оте́ческая уче́ния тве́рдо в се́рдце твое́м печатле́я,/ благоче́стием и ве́рою просия́л еси́, пресла́вне, па́че со́лнца,/ в те́хже моли́ и нам сохране́нным бы́ти до конца́ Того́ благода́тию.

Богоро́дичен: Вели́кия та́йны чу́до на Тебе́ устро́ися, Богоизбра́нная Отроковице:/ Безнача́льнаго бо Отца́ Единосу́щное Сло́во де́йством Свята́го Ду́ха из Тебе́ воплоти́ся/ во спасе́ние на́ше и обновле́ние, Благода́тная.

Ин

Ирмо́с: *Тобо́ю, Христе́, Небеса́ утвержда́ема вся,/ Сло́во Бо́жие и Си́ла,/ испове́дуют сла́ву неизрече́нну/ и вседе́тельныя руки́ Твоея́ сотворе́ния,/ несть бо пресвя́т, ра́зве Тебе́, Го́споди.*

Предводи́мый чудотво́рным о́бразом Богома́тере,/ из Ки́евския страны́, Андре́е, прише́л еси́ во град Влади́мир,/ его́же во сла́ву гра́да первопресто́льна возве́л еси́,/ ве́ру же Христо́ву та́мо утверди́л еси́.

Ми́лость и и́стину сочета́л еси́,/ быв вели́кий князь и судия́ Росси́йстей земли́, благове́рный кня́же Андре́е,/ суд, и ми́лость, и ве́ру храни́ти наста́ви и ны́не судя́щих земли́.

От младе́нства, вели́кий кня́же Андре́е, позна́н был еси́ Бо́гом/ и все упова́ние твое́ на Го́спода возложи́л еси́, храня́ спаси́тельная Его́ повеле́ния,/ Ему́же ны́не предстоя́ со дерзнове́нием, о нас моли́ся.

Богоро́дичен: Ра́дуйся, Влады́чице Де́во,/ Це́ркви красото́, благове́рных люде́й держа́во и

похвало́./ Непреста́нно моли́ся Христу́ Бо́гу,/ да сохрани́т оби́тель на́шу моли́твами Твои́ми.

Седа́лен, глас 5:

Па́мять блаже́ннаго и пра́веднаго страстоте́рпца,/ вели́каго кня́зя Андре́я Боголюби́ваго, похва́льными пе́сньми возвели́чим:/ днесь бо предстои́т у Престо́ла всех Царя́, Христа́ Бо́га,/ и мо́лится непреста́нно Го́сподеви грехо́в оставле́ние и жития́ исправле́ние дарова́ти/ пра́зднующим духо́вно святу́ю его́ па́мять/ и ве́рно покланя́ющимся чудотво́рней ра́це мощей его́.

Сла́ва: Чу́вства вся пло́ти обузда́в и стезе́ю за́поведей Боже́ственных ходи́в,/ отту́ду просла́вился еси́ сла́вою/ и от сла́вы в сла́ву прешел еси́, вели́кий кня́же Андре́е:/ чудеса́ бо ди́вно соде́лал еси́, си́лою Креста́ укрепи́вся,/ полки́ сопроти́вных одоле́л еси́ и челове́ки я́сно научи́л еси́ служи́ти Еди́ному в Тро́ице Бо́гу,/ Его́же моли́ спасти́ся нам.

И ны́не, Богоро́дичен:

Предста́тельство на́ше кре́пкое, и покро́в,/ и сте́ну непребори́мую воспои́м, Мари́ю Де́ву Всенепоро́чную:/ при́сно бо предстоя́щи/ Престо́лу Сы́на Своего́ и Бо́га,/ мо́лит Того́ дарова́ти благовре́менну по́мощь и спасе́ние всем, усе́рдно призыва́ющим Ю/ и ве́рно покланя́ющимся свято́му Ея́ о́бразу.

Песнь 4

Ирмо́с: *Усли́шах, Го́споди, слух Твой и убоя́хся,/ я́ко неизрече́нным Сове́том,/ Бог Сый Присносу́щный,/ от Де́вы прошел еси́, воплоще́ся./ Сла́ва снизхожде́нию Твоему́, Христе́,/ сла́ва си́ле Твое́й.*

Це́ркви мно́гия созда́л еси́ во сла́ву Иису́са Христа́/ и Пречи́стыя Его́ Ма́тере, всеблаже́нне Андре́е,/ и в них непреста́нное славосло́вие приноси́л еси́, вопия́:/ сла́ва снизхожде́нию Твоему́, Христе́, сла́ва си́ле Твое́й.

Пе́рваго своего́ граждани́ства, су́щаго на Небесе́х,/ любе́зно возжела́л еси́, боголюби́вый

кня́же Андре́е,/ сего́ ра́ди стра́хом Госпо́дним па́че ца́рскаго порфирonóсия оде́явся,/ земно́е жи́тельство проходи́л еси́.

Иере́я дре́вле Вышегра́дскаго напра́вил еси́, преблаже́нне, спутеше́ствовати тебе́,/ па́че же чудотво́рному Богома́тере о́бразу;/ упра́ви и мене́, свя́те, ше́ствовати путе́м за́поведей Бо́жиих,/ по нему́же сам усе́рдно ходи́л еси́.

Богоро́дичен: Све́том Боже́ственным испо́лни се́рдце мое́, Богоро́дице Де́во,/ е́же злых при́сно ми отвраща́тися,/ благи́х же неукло́нно держа́тися те́плыми Твои́ми к Бо́гу о нас моли́твами.

Ин

Ирмо́с: *На Кресте́ Твое́ Боже́ственное истоща́ние прови́дя,/ Авваку́м, ужа́ся, вопия́ше:/ Ты си́льных пресе́кл еси́ держа́ву, Бла́же,/ приобща́яся су́щим во а́де,/ я́ко Всеси́лен.*

Я́коже дре́вле Ио́сифу бра́тия зави́дяще, сове́т лука́в умы́слиша,/ та́ко и на тя, вели́кий кня́же, бли́жнии твои́ зло́е совеща́вшеся, уби́ша тя,/ ты же, благода́тию Христо́вою озаря́емь,/ непреста́нно моли́ся о нас ко Го́споду.

Христу́, Царю́ Небе́сному, моля́ся и Пречи́стей Богоро́дице,/ изше́л еси́, вели́кий кня́же, от Вышегра́да на ме́сто,/ иде́же пусты́ню насели́л еси́/ и Пречи́стую Влады́чицу, в неизрече́ннем све́те сия́ющую, узре́ти сподо́бился еси, Богоблаже́нне.

Исцеле́ния подаю́тся в честне́м хра́ме твое́м, вели́кий кня́же Андре́е:/ ту бо почи́ благода́ть Христа́ Бо́га на́шего и Пречи́стыя Его́ Ма́тере.

Богоро́дичен: От Пречи́стаго Твоего́ о́браза, Богома́ти,/ неоску́дно источа́ется благода́ть на омове́ние скверн,/ на здра́вие теле́с, на прогна́ние лука́ваго,/ те́мже Тя, Чи́стая, восхваля́ем.

Песнь 5

Ирмо́с: *Вску́ю мя отри́нул еси́/ от лица́ Твоего́, Све́те Незаходи́мый,/ и покры́ла мя есть чужда́я тьма, окая́ннаго?/ Но обрати́ мя и к све́ту за́поведей Твои́х/ пути́ моя́ напра́ви, молю́ся.*

Тезоимени́таго Тя ве́дуще первозва́нному учени-

ку́ Христо́ву,/ сообра́зна тому́ ви́дим тя и в кончи́не твое́й, христолюби́вый кня́же:/ за пра́вду бо кровь свою́ излия́л еси́, я́ко а́гнец незло́бивый, закала́емь от тех,/ и́мже свой и благоде́тель был еси́.

Тща́нием кре́пким правосу́дию прилежа́л еси́, богорачи́тельный кня́же,/ не познава́я лица́ на суде́, ниже́ си́льнаго боя́ся,/ сего́ ра́ди от злоде́йственных ненави́стников, от ножа́ скончава́еши-ся.

Написа́ся твое́ и́мя в кни́гах живота́ ве́чнаго на Небесе́х, чу́дный страда́льче,/ и нас та́мо впи́санных бы́ти хода́тайствуй,/ сла́вящих Христа́ в честне́м страда́льчестве твое́м.

Богоро́дичен: Сие́ и мы прино́сим, Благода́тная Богоро́дице Де́во,/ е́же дре́вле Гаврии́л Архи́ангел принесе́ Ти, благода́рственно воспева́юще:/ ра́дуйся, Обра́дованная, Госпо́дь с Тобо́ю,/ благослове́н Пречи́стый Плод свята́го чре́ва Твоего́.

Ин

Ирмо́с: *Мир мног лю́бящим Тя, Христе́,/ и нощь просвеще́ния в пи́щи слове́с Твои́х,/ сего́ ра́ди, от но́щи у́тренююще,/ про́сим ми́лости от Тебе́, Человеколю́бче.*

Благоимени́ту Бо́жия Ма́тере оби́тель созда́л еси́/ и мона́шествующих в ней собра́л еси́,/ из нея́же и в Го́рнее оте́чество му́ченически пресели́лся еси́,/ да мо́лишися со дерзнове́нием Христу́ Бо́гу за ны, рабы́ твоя́.

Зело́ ми́лостива и страннопри́имца показа́ тя Спас наш ми́ру, вели́кий кня́же,/ врача́ боля́щим безме́здна,/ сирота́м же и убо́гим засту́пника те́пла и ми́лостива.

Мно́ги це́ркви в сла́ву Бо́жию воздви́г,/ показа́лся еси́ сам храм Бо́гу соверше́н, чист душе́ю и те́лом, прему́дре,/ те́мже и нас сотвори́ хра́мы Ду́ха Всесвята́го, преблаже́нне и всече́стне Андре́е.

Богоро́дичен: Совокупи́, Пречи́стая, вся челове́ки воеди́но,/ да бу́дем вси еди́но ста́до Еди́наго Па́стыря Христа́, Сы́на Твоего́,/ сопроти́вныя же си́лы, е́реси и раздо́ры дале́че отжени́ от нас Твое́ю си́лою, Всецари́це.

Песнь 6

Ирмо́с: ***Очи́сти мя, Спа́се,/ мно́га бо беззако́ния моя́,/ и из глубины́ зол возведи́, молю́ся,/ к Тебе́ бо возопи́х, и услы́ши мя,/ Бо́же спасе́ния моего́.***

Все житие́ свое́ до́бре украша́л еси́, страстоте́рпче Андре́е,/ приле́жными моли́твами, посто́м и чистото́ю, правосу́дием и милосе́рдием,/ благоче́стно Го́сподеви служа́ день и нощь.

Свято́му Ду́ху дом бысть незло́бивое се́рдце твое́, Богоблаже́нне, чистото́ю крася́щееся,/ еяже ра́ди ны́не зри́ши чи́сте Свяу́ю Тро́ицу,/ озаря́я нас чуде́с луча́ми и исцеле́ний блиста́ньми.

Благове́рному и боголюби́вому нра́ву прилежа́,/ Христа́ всели́л еси́ во благоразу́мную ду́шу твою́, досточу́дне,/ те́мже и нас боголюби́вому и благочести́вому житию́ ревни́тели покажи́/ и Небе́снаго Ца́рствия насле́дники, воспева́ющих тя.

Богоро́дичен: Вели́кому милосе́рдию Сы́на Твоего́/ причастники сотвори́ нас, Богороди́тельнице,/ в день вели́каго и пра́веднаго Суда́ Его́,/ егда́ второ́е на зе́млю прии́дет со сла́вою стра́шною.

Ин

Ирмо́с: ***Бе́здна после́дняя грехо́в обы́де мя,/ и, волне́ния не ктому́ терпя́,/ я́ко Ио́на Влады́це, вопию́ Ти:/ от тли мя возведи́.***

Удиви́л еси́ мир чудесы́ твои́ми, блаже́нне пре́мудре Андре́е,/ и воспри́ял еси́ от Христа́ вене́ц Небе́сный,/ его́же улучи́ти сподо́би и нас твои́ми моли́твами, всече́стне.

Лук си́льных сокруши́л еси́,/ во бра́нех же сла́вный победи́тель яви́лся еси́, вели́кий кня́же Андре́е,/ и ны́не не преста́й победоно́сно спобо́рствовати на враги́ во́инству ру́сскому.

Всеблаже́нне вели́кий кня́же Андре́е, страстоте́рпче и уго́дниче Христо́в,/ на Небесе́х предстои́ши Христу́, моля́ся о нас,/ зде́ же честны́я и свяы́я мо́щи твоя́ боля́щих исцеля́ют/ и от скорбе́й свобожда́ют.

Богоро́дичен: Тобо́ю, Пречи́стая Богоро́дице, от вся́кия напа́сти избавля́емся,/ избави́ ны, Ма́ти Бо́жия, ве́чнаго осужде́ния, да зове́м Ти

немóлчно:/ рáдуйся, купинó неопали́мая;/ рáдуйся, запечáтанный истóчниче;/ рáдуйся, Дéво Чи́стая, Госпóдь с Тобóю.

Кондáк, глас 8:

В ми́ре сем благочéстно и прáведно пожи́в,/ моли́твою, ми́лостынею и благострада́нием Бóгу угоди́л еси́,/ сегó рáди и Бог по убиéнии твоéм прослáви тя нетлéнием и чудесы́,/ Егóже, свя́те Андрéе, моли́ сохрани́ти отéчество твоé/ и всех людéй, благочéстно тебé почитáющих.

И́кос:

Вéрою и любóвию послужи́л еси́ Христу́ Бóгу во днех живота́ твоегó, слáвне Андрéе,/ по страда́льчестей же конча́не твоéй со святы́ми всели́лся еси́,/ нетлéнием же телесé и дáром чудотворéний почтéн еси́ от Мздовоздая́теля./ Тéмже с любóвию вопиéм ти:/ рáдуйся, благоплóдная óтрасле от держáвнаго и святáго кóрене./ Рáдуйся, благовéрия любéзный рачи́телю;/ рáдуйся, злочéстия рéвностный искорени́телю./ Рáдуйся, любому́дрия прилéжный снискáтелю;/ рáдуйся, целому́дрия непорóчный храни́телю./ Рáдуйся, милосéрдия оби́льный раздая́телю;/ рáдуйся, лукáвых духóв прогони́телю./ Рáдуйся, злостраждущих скóрый исцели́телю;/ рáдуйся, всеросси́йскаго рóда предстáтелю./ Рáдуйся, христолюби́ваго вóинства побóрниче;/ рáдуйся, молéбниче тéплый Христá о всех, благочéстно тебé почитáющих.

Песнь 7

Ирмóс: *Бóжия снизхождéния/ огнь устыдéся в Вавилóне иногдá./ Сегó рáди óтроцы в пещи́, рáдованною ногóю,/ я́ко во цвéтнице, ликýюще, поя́ху:/ благословéн еси́, Бóже отéц нáших.*

Кня́зю боголюби́вому Андрéю духóвныя пéсни принесéм,/ сошéдшеся к цельбонóсней рáце нетлéнных мощéй егó,/ прося́ще грехóв разрешéния и ми́рнаго жития́/ у Христá, Благословéннаго отцéв Бóга.

Андрéю, чудотвóрцу и мýченику, усéрдно возопии́м:/ моли́ о нас Человеколю́бца Бóга,

всеблаже́нне,/ торжествующих па́мять страда́льчества твоего́ пресла́внаго и Христу́ пою́щих о́трочески:/ благослове́н еси́, Бо́же отцев на́ших.

Боголю́бовскому ме́сту любе́зно прилежа́,/ ча́сто та́мо водворя́лся еси́, Андре́е Богому́дре,/ иде́же сро́дницы твои́ и слу́ги люби́мии,/ му́жественное и свято́е твое́ те́ло изра́нивше, уби́ша,/ ты же сла́вил еси́ Благослове́ннаго Бо́га отцев на́ших.

Богоро́дичен: Сла́вному Влады́чню Престо́лу предстоя́щи, Сла́вная Влады́чице Богоро́дице Де́во,/ со блаже́нным Андре́ем моли́ Сы́на Твоего́ и Бо́га всем ве́чное спасе́ние дарова́ти,/ покланя́ющимся свято́му о́бразу Твоему́ и Христа́ пою́щим о́трочески:/ Бо́же, благослове́н еси́.

Ин

Ирмо́с: *О́троцы в Вавило́не/ пе́щнаго пла́мене не убоя́шася,/ но, посреде́ пла́мене ввержени, ороша́еми, поя́ху:/ благослове́н еси́, Го́споди, Бо́же оте́ц на́ших.*

Блаже́нно житие́ твое́ и конча́на му́ченическа, вели́кий кня́же Андре́е,/ сего́ ра́ди тя Христо́с сы́ше укра́си венце́м нетле́ния и чудесы́, всечу́дне.

Яви́лся еси́ ны́не гра́да Влади́мира, Андре́е Богоблаже́нне,/ столп непоколеби́м и стена́ неруши́ма,/ всем, притека́ющим к тебе́ с ве́рою, подава́я благода́ть неоску́дную.

Прииди́те, лю́дие, пе́сньми похва́льными просла́вим на́ших засту́пников,/ вели́ких князе́й Андре́я и Гле́ба, благоче́стно пою́ще:/ отцев на́ших Бо́же, благослове́н еси́.

Богоро́дичен: К Тебе́, Де́во Чи́стая, прибега́ю аз, ока́янный,/ да обря́щу Тобо́ю спасе́ние:/ вем бо, Пречи́стая Влады́чице, я́ко мо́жеши, ели́ка хо́щеши./ Те́мже Христа́, Его́же родила́ еси́, Пречи́стая, моли́,/ да бу́дет нам ми́лостив в День су́дный, пою́щим:/ благослове́н еси́, Го́споди, Бо́же оте́ц на́ших.

Песнь 8

Ирмо́с: *Седмери́цею пещь/ халде́йский мучи́тель/ Богочести́вым неи́стовно разжже́,/ си́лою же лу́чшею спасе́ны, сия́ ви́дев,/ Творцу́ и Изба́ви-*

телю вопия́ше:/ о́троцы, благослови́те,/ свяще́нницы, воспо́йте,/ лю́дие, превозноси́те во вся ве́ки.

Чудотво́рцу и му́ченику кня́зю Рома́ну/ и бра́ту его́ Дави́ду сро́дник и подража́тель был еси́, Андре́е прехва́льне,/ вси бо вы му́ческою стезе́ю востеко́сте в Небе́сныя оби́тели ко Христу́ Бо́гу,/ Его́же моли́те сохрани́ти нас от вся́кия напа́сти, покланя́ющихся Ему́ во ве́ки.

Влади́мирскому преде́лу самоде́ржец благочести́в яви́лся еси́, пра́ведниче, во пло́ти живы́й;/ ны́не в Небе́снем Ца́рствии со Ангелы лику́я,/ посеща́й оте́чество твое́, чудеса́ от ра́ки и цельбы́ подая́ вопию́щим:/ вся дела́ Госпо́дня, Го́спода по́йте/ и превозноси́те во вся ве́ки.

Трудолю́бием плоть свою́ изнури́л еси́, всече́стне,/ и безстра́стием боголюби́вую ду́шу твою́ возрасти́л еси́,/ в ня́же благода́ть Пресвяты́я Тро́ицы все́льшися,/ всего́ тя светоно́сна соде́ла, непреста́нно вопию́ща:/ о́троцы, благослови́те, свяще́нницы, воспо́йте,/ лю́дие, превозноси́те Го́спода во ве́ки.

Богоро́дичен: Многогре́шнаго мя, Пресвята́я Богоро́дице, поми́луй,/ стрел лука́ваго избавля́ющи,/ и огнь страсте́й мои́х погаси́,/ и сподо́би мя при́сно име́ти житие́ ми́рное и безмяте́жное/ и Тебе́ со Единоро́дным Твои́м Сы́ном и Бо́гом пе́ти и превозноси́ти непреста́нно во вся ве́ки.

Ин

Ирмо́с: *Ужасни́ся, боя́йся, Не́бо,/ и да подви́жатся основа́ния земли́:/ се бо в мертвеце́х вменя́ется в Вы́шних Живы́й/ и во Гроб мал странноприе́млется./ Его́же, о́троцы, благослови́те,/ свяще́нницы, воспо́йте,/ лю́дие, превозноси́те во вся ве́ки.*

Лику́ют на Небесе́х чи́ни а́нгельстии, вели́кий кня́же Андре́е,/ и ве́рных собо́ри на земли́, па́мять твою́ похваля́юще, вопию́т:/ Го́спода воспева́йте, дела́,/ и превозноси́те Его́ во ве́ки.

Христу́ Бо́гу моли́ся, вели́кий кня́же Андре́е прехва́льне,/ о приходя́щих к тебе́ с ве́рою и те́пле вопию́щих:/ Го́спода воспева́йте, дела́,/ и превозноси́те Его́ во ве́ки.

С безтелéсными сúлами, велúкий кня́же и страстотéрпче Андрéе, Христу́ предстоя́,/ молúтвами твои́ми душéвныя на́ша болéзни исцели́/ и от безчúсленных зол избáви нас, вопию́щих:/ Гóспода воспевáйте, делá,/ и превозноси́те Егó во вéки.

Богоро́дичен: Рáзве Тебé, о Пресвята́я Влады́чице Богоро́дице, не и́мамы ины́я по́мощи;/ молúся у́бо Сы́ну Твоему́ и Бóгу на́шему, с велúким кня́зем Андрéем,/ да спасéт ны, вéрою и любóвию Тя величáющия и вопию́щия:/ Гóспода воспевáйте, делá, во вся вéки.

Песнь 9

Ирмóс: *Ужасéся о сем Нéбо/ и земли́ удиви́шася концы́,/ я́ко Бог яви́ся человéком плóтски/ и чрéво Твоé бысть простра́ннейшее Небéс./ Тем Тя, Богоро́дицу,/ Ангелов и человéк чиноначáлия величáют.*

Иоáнна Крести́теля воздержáнию послéдуя,/ Иоáнна же напéрсника целому́дрию подражáя,/ Давúдовою крóтостию одéявся/ и Соломóновою му́дростию облистáвся,/ Илиину́ рéвность и Петрóво исповéдание благочéстием свои́м и православúем стяжáл еси́/ и Христу́ му́ченически спострадáл еси́, пребогáте.

Владúмира грáда и всея́ земли́ Россúйския лю́ди/ сохраня́й, боголюби́вый и всеслáвный кня́же Андрéе, от бед и печáлей,/ во православúи и благочéстии молúтвами твои́ми соблюдáя всех нас,/ пéсньми тебé величáющих.

Жúтеля мя су́ща земнáго,/ жúтеля сотвори́ и Небéсна предстáтельством твои́м ко Гóсподу, преблажéнне,/ приéмля убóгое сие́ тебé песнослóвие,/ да тя, я́ко благодéтеля моегó, прúсно величáю.

Богоро́дичен: Нúща и убóга мя добродéтельми, о Всечúстая и Приснодéвствующая Богоро́дице, помúлуй,/ мрак печáлей, уны́ния и отчáяния разгоня́ющи/ и добродéтельное ми богáтство подавáющи,/ и мúлостию Твоéю спаси́ мя и всех, величáющих пресвятóе и́мя Твоé.

Ин

Ирмо́с: ***Не рыда́й Мене́, Ма́ти, / зря́щи во Гро́бе, / Его́же во чре́ве без се́мене зачала́ еси́, Сы́на: / восста́ну бо, и просла́влюся, / и вознесу́ со сла́вою непреста́нно, я́ко Бог, / ве́рою и любо́вию Тя велича́ющия.***

Ди́вна, вели́кий кня́же, да́нная тебе́ благода́ть, / чудесы́ сия́ющи, я́коже со́лнце, и злы́я боле́зни исцеля́ющи. / Те́мже на́ша стра́сти уврачу́й, мо́лимся тебе́, / и просвети́ ны твои́ми моли́твами, / да тя вси велича́ем.

Непреста́нно моли́теся ко Христу́ Бо́гу, всечу́дне Андре́е и Гле́бе преблаже́нне, / да честны́я мо́щи ва́ша неоску́дно источа́ют исцеле́ния и утеше́ния / всем, с ве́рою притека́ющим.

Ма́лое сие́ и смире́нное хвале́ние / приими́ от недосто́йных усте́н и серде́ц на́ших / и моли́ся пода́ти оставле́ние грехо́в ве́рою тя чту́щим, / всеблаже́нне вели́кий кня́же Андре́е.

Богоро́дичен: Христа́, Сы́на Твоего́ и Бо́га на́шего, Пресвята́я Де́во Богоро́дице Мари́е, / со А́нгелы и Арха́нгелы, и со все́ми Небе́сными си́лами, / и с ли́ки преподо́бных отце́в и свяще́нных му́ченик, / и со вели́ким кня́зем Андре́ем моли́, / да изба́вит ны от бед и скорбе́й, Тя велича́ющия.

Свети́лен:

Я́коже со́лнце, блиста́я, просвеща́еши всех сердца́, / твою́ сла́вную па́мять творя́щих ве́рно, преблаже́нне Андре́е, / и спаса́еши от бед и бу́дущаго гне́ва.

Сла́ва: Све́ту невече́рнему предстоя́, страсторе́рпче, с му́ченическими ли́ки, / не оста́ви си́ры воспева́ющия тя, засту́пниче наш, / но от искуше́ний сохрани́ моли́твами твои́ми.

И ны́не, Богоро́дичен:

Незаходи́маго Све́та Носи́тельнице, Присноде́во, / просвети́вшаго седя́щих во тьме неведения, / озари́ и нас, гре́шных, све́том Сы́на Твоего́.

На хвали́тех стихи́ры, глас 1.

Подо́бен: Небе́сных чино́в:

Причáстник быв слáвы Божéственныя,/ молú за ны Пресвятýю Трóицу,/ мúлость подáти нам/ и житúе мúрно и безгрéшно,/ Андрéе кня́же всехвáльне.

Милосéрдия рáди твоегó,/ истóчник нам дáруй благодáти вскóре,/ источáющ утешéние/ сýщим в печáлех,/ моля́ Христá, всеслáвне,/ спастúся душáм нáшим.

В рáдость Гóспода твоегó вшед,/ благодáть рáдования и нам дáти молú/ и спастú рабы́ твоя́:/ мóжеши бо, велúкий кня́же Андрéе,/ призывáющия тя от бед свобождáти/ и целúти боля́щия.

Слáва, глас 8:

От святáго кóрене прозя́б/ и благочéстия водáми напоéн,/ Андрéе страстотéрпче,/ я́ко благовóнный крин, процвéл еси́ в житúи твоéм,/ но и по пресаждéнии твоéм в рай Небéсный/ не престáй облагоухáти нас/ и от смрáда страстéй грехóвных избавля́ти.

И ны́не, Богоро́дичен:

Влады́чице, приими́ молúтвы раб Твоúх/ и избáви нас/ от вся́кия нýжды и печáли.

Славосло́вие велúкое. И отпýст.

НА ЛИТУРГИ́И

Блажéнны святóму 1-го канóна песнь 3-я и 2-го песнь 6-я, на 8. Прокúмен, глас 7: Возвеселúтся прáведник о Гóсподе/ и уповáет на Негó. Стих: Услы́ши, Бóже, глас мой, внегдá молúтимися к Тебé. Апóстол к Рúмляном, зачáло 99. Аллилýия, глас 4: Прáведник, я́ко фúникс, процветéт и, я́ко кедр,úже в Ливáне, умнóжится. Стих: Насаждéни в дому́ Госпóдни во двóрех Бóга нáшего процветýт. Евáнгелие от Иоáнна, зачáло 52. Причáстен: В пáмять вéчную:

Святой благоверный князь Андрей Боголюбский (1110—1174) известен как один из первых создателей централизованного великорусского государства. Внук великого князя Владимира Мономаха, сын князя Юрия Долгорукого и половецкой княжны (в святом Крещении Марии), юный князь Андрей (до крещения именовался Китаем) был назван Боголюбским за свою любовь к Господу и Его Пречистой Матери. Его отличали глубокое молитвенное внимание, усердие к церковным службам, Священному Писанию и поучению книжному.

Святой Андрей прекрасно знал церковный устав и точно помнил,

какого святого и в какой день творится память. Часто ночью, тайком от всех, входил юный князь в храм, зажигал свечи и, видя образ Божий, написанный на иконе, истово молился. Вместе с глубоким благочестием святой князь Андрей совмещал ратные подвиги. Храбрый воин, («Андрей» означает «мужественный»), он хорошо владел конной ездой, ловко стрелял из лука, прочно держал в руке меч. Участник многих походов своего отца-полководца, не раз он был близок к смерти. Но Промысл Божий каждый раз незримо спасал князя-молитвенника.

Так, 8 февраля 1150 года, когда в битве под Луцком святой Андрей мужественно громил передние ряды противника, у него сломалось копье, было пробито пикой седло, и лишь горячая молитва к великомученику Феодору Стратилату, чья память совершалась в тот день, спасла князя от копья немецкого наемника.

Умелый воин, юный князь вместе с тем «не величав был на ратный чин». Летописцы особо отмечают миротворческий дар святого Андрея, талантливого полководца того сурового времени. Сочетание воинской доблести с миролюбием и милосердием, великого смирения с неукротимой ревностью о славе Церкви, было в высшей степени присуще святому князю. Он собственноручно раздавал пищу «больным и нищим на потребу» и при этом говорил: «Быть может, это сам Христос пришел испытать меня в лице единого из меньших братьев Своих». Рачительный хозяин, постоянный сотрудник в градостроительной и храмоздательной деятельности своего отца — князя Юрия Долгорукого, он строил Москву (1147), Юрьев-Польский (1152), Дмитров (1154), украшал храмами и монастырями Ростов Великий, Суздаль, Владимир. В 1162 году на съезде князей и бояр святой Андрей мог с удовлетворением сказать: «Я Белую Русь городами и селами застроил и многолюдною соделал».

Когда в 1154 году князь Юрий Долгорукий получил титул великого князя Киевского, то он дал сыну в удел местечко Вышгород под Киевом. Но не по душе было святому Андрею на юге Руси, где частые междоусобицы, дикие нравы некоторых князей и их дружинников ложились тяжелым камнем на его боголюбивое сердце. «Нечего нам здесь, батюшка, делать,— говорил он отцу,— уйдем-ка отсюда затепло».

Всемогущий Господь благословил стремление нового князя. Однажды ночью летом 1155 года двинулась в Вышгородском храме чудотворная икона Божией Матери, писанная святым евангелистом Лукой, незадолго до того принесенная из Константинополя (названная впоследствии Владимирской). В ту же ночь с иконой в руках выступил из Вышгорода на север, в Суздальскую землю, святой князь Андрей. Он сделал это тайно, без отчего благословения, повинуясь лишь воле Божией.

Многочисленные чудеса совершались от образа Пречистой Богородицы на пути от Вышгорода до Владимира-на-Клязьме. [Впоследствии записаны духовником князя Андрея, «попом Микулицей» (Николаем) в «Сказании о чудесах Владимирской иконы Божией Матери».] В десяти верстах от Владимира кони, везшие икону в Ростов, внезапно остановились. «Мати Христа Бога нашего,— горячо молился святой князь,— можешь, если хочешь, быть мне Помощницей и в Ростовской земле, куда направляем путь наш, и там утверди, Владычице, новопросвещенных людей Твоих!» Но Пресвятая Богородица избрала Владимирскую землю, ночью явилась Она князю Андрею со свитком в руках и сказала: «Не хочу, чтобы образ Мой нес в Ростов, но во Владимире поставь его, а на сем месте во имя Моего Рождества церковь каменную воздвигни и составь обитель иноков».

В память о чудесном явлении святой князь Андрей повелел иконописцам написать икону Божией Матери в рост, со свитком в руке, и установил празднование 18 июня.

Икона, названная Боголюбской, прославилась многочисленными чудотворениями. На указанном Царицей Небесной месте благоверный князь Андрей построил в 1159 году храм в честь Рождества Пресвятой Богородицы и заложил город Боголюбов, ставший его излюбленным местопребыванием, а впоследствии местом блаженной мученической кончины.

15 мая 1157 года отошел к Богу великий князь Юрий Долгорукий и святой Андрей единодушно был избран ростовцами и суздальцами на княжеский престол. Невысокого роста, «широк и силен вельми», с высоким лбом, большими светлыми глазами святой князь производил впечатление умного и доброго человека, наделенного сильной волей и непреклонным характером. «Мужество и ум в нем жили,— отмечает летописец,— правда и истина в нем ходили, вторым мудрым Соломоном был он».

Отличаясь любовью ко всему святому, благоверный князь прославил Бога постройкой множества храмов. Свыше тридцати великолепных церквей и соборов было создано святым Андреем за годы его княжения. Лучший из них — построенный в 1158—1160 годах собор в честь Успения Пресвятой Богородицы. Внутреннее убранство собора: золотые и серебряные паникадила, иконостас в жемчуге и драгоценных каменьях, литой из серебра амвон, золотые двери и стены — все это поражало своей красотой и великолепием, а чудотворная Владимирская икона Божией Матери была его главной святыней. Убранство и благолепие храма благотворно влияло на иноземцев и служило распространению Православия среди окружавших народов. Всем приезжим — иудеям, латинянам и язычникам святой Андрей велел показывать воздвигнутые им храмы, являя им «истинное христианство». И как пишет летописец: «и болгаре, и жидове, и вся погань, видевше славу Божию и украшение духовное, крестились».

В 1164 году святой князь Андрей совершил доблестный поход на Волжскую Болгарию, расположенную на великом волжском пути и представлявшую серьезную опасность для Русского государства. Под чудесным покровом Владимирской иконы Божией Матери и двусторонней иконы «Спас Нерукотворный» и «Поклонение Кресту» (в настоящее время обе иконы хранятся в Государственной Третьяковской галерее) русские воины одержали победу над болгарами. В день решающей битвы, 1 августа 1164 года, от Владимирской иконы Божией Матери и от образа Спаса Нерукотворенного, когда победоносные войска князя поклонились иконе, «хвалы и песни воздающе Ей», заблистали ослепительные лучи Божественного света. В этот же день византийский император Мануил одержал блестящую победу над сарацинами. С того времени по благословению Патриарха Константинопольского Луки Хризоверга ежегодно 1 августа стали праздновать Происхождение (изнесение) честных древ Животворящего Креста Господня и празднование Всемилостивому Спасу и Пресвятой Богородице.

В честь этой знаменательной победы, а также в знак восприятия Пресвятой Богородицей Святой Руси под Свой омофор, был учрежден праздник Покрова Пресвятой Богородицы. Покров — любимейший русский церковный и национальный праздник, не известный ни латинскому Западу, ни греческому Востоку. В 1165 году святой Андрей воздвиг в пойме реки Нерль первый храм в честь Покрова Владычицы, ставший замечательным памятником русского церковного зодчества и известный ныне как Покров-на-Нерли.

В деле государственного и национального объединения Руси в единое великое княжество большое значение имело взятие Киева 8 марта 1169 года союзными войсками северных княжеств во главе с сыном святого Андрея — Мстиславом. К концу 1170 года святой князь Андрей Боголюбский завершил объединение Русской земли. Зимой 1172 года войска князя под командованием сына его Мстислава вновь разгромили Волжскую Болгарию, однако радость победы была омрачена смертью доблестного Мстислава († 28 марта 1172). В 1174 году умер загадочной смертью любимый младший сын великого князя — святой Глеб. Вскоре гроза нависла и над святым князем Андреем. В ночь на 30 июня 1174 года святой благоверный князь Андрей Боголюбский принял мученическую кончину от руки изменников в своем княжеском тереме.

Во главе заговора стояли родственники Иулитты — супруги великого князя Андрея, бояре братья Кучковичи, а также облагодетельствованные святым Андреем ключник ясин (кабардинец) Анбал и крещеный еврей Ефрем Моизич, кото-

рые, будучи готовы за деньги продать все, «совещаша убийство на ночь, якоже Иуда на Господа».

Пьяная толпа убийц из двадцати человек пробралась ко дворцу, вырезала стражу и вломилась в опочивальню безоружного князя. Ключник Анбал накануне предательски похитил меч святого Бориса, постоянно висевший над постелью князя. Святой Андрей, и в старости обладавший мощной силой, успел ударом повергнуть на пол первого из нападавших, которого заговорщики тут же зарубили мечами, приняв впотьмах за святого князя. Но вскоре убийцы поняли свою ошибку: «и посем познаша князя, и боряхуся с ним велми, бяше бо силен, и секоша и мечами, и саблями, и копийные язвы даша ему».

Копьем был пробит лоб святого, все остальные удары трусливые убийцы наносили сзади. Когда князь наконец упал, они опрометью бросились все из опочивальни, унося убитого сообщника. Но святой князь был еще жив. Со стонами, обливаясь кровью, он спустился по дворцовой лестнице, созывая стражу. Но стенания его услышали убийцы, они повернули обратно. Князь успел укрыться в нише под лестницей. «Погибель нам предстоит, ибо князь жив»,— в ужасе вскричали негодяи, не найдя князя в опочивальне. Но кругом было тихо, никто не пришел на помощь святому страдальцу. Тогда злодеи осмелели, зажгли свечи и по кровавому следу нашли свою жертву. Боярин Иоаким Кучкович отсек ему правую руку. «Что я вам сделал? Бог отмстит вам за мою кровь и за мой хлеб! Господи, в руки Твои предаю дух мой»,— были последние слова святого князя-мученика. Верный слуга киевлянин Косьма отнес тело своего князя в храм, игумен Арсений на третий день совершил чин погребения, а на шестой день духовенство и народ с плачем предали земле честно́е тело князя в златоверхом Успенском соборе.

В 1702 году были обретены нетленные мощи святого князя и положены в приделе в честь Благовещения Пресвятой Богородицы (в 1768 году он был переименован во имя святого благоверного князя Андрея). В 1820 году над мощами святого была сооружена серебряная гробница. В Иконописном подлиннике описан внешний облик святого: «Подобием рус, волосы мало кудреваты, брада не велика, аки князя Бориса, ризы княжеския, шуба бархатная, багряная, выворот соболей, на главе шапка княжеская, опушка соболья, исподняя риза лазоревая, и в сапогах».

Литература

1. Барсуков Н. Источники русской агиографии. СПб., 1882.

2. Георгиевский В. Святой благоверный великий князь Андрей Боголюбский. СПб., 1900.

3. Леонид (Кавелин), архимандрит. Святая Русь. СПб., 1891.

4. Настольная книга священнослужителя, т. 3. М., 1979, с. 514—519.

5. Хойнацкий А. Ф., протоиерей. Патерик Волыно-Почаевский. М., 1888.

6. Святые земли Русской.— Журнал Московской Патриархии, 1980, № 8, с. 61—68.

В ТОЙЖЕ ДЕНЬ

Обре́тение моще́й преподо́бнаго Евфи́мия, Су́ждальскаго чудотво́рца

(Слу́жбу зри 1 апре́ля)

Тропа́рь, глас 3:

Я́ко светоза́рная звезда́, / прише́л еси́ от восто́ка на за́пад, / оста́вив оте́чество твое́, Ни́жний Но́вград, / и, дошед богоспаса́емаго гра́да

Су́ждаля,/ в нем оби́тель сотвори́л еси́,/ и собра́л еси́ мона́хов мно́жества,/ и, прие́м дар чуде́с от Бо́га, о́тче Евфи́мие,/ был еси́ о Христе́ собесе́дник/ и спо́стник преподо́бному Се́ргию./ С ни́мже у Христа́ Бо́га испроси́ нам здра́вие, и спасе́ние,/ и душа́м на́шим ве́лию ми́лость.

Конда́к, глас 2.

Подо́бен: Вы́шних ища́:

Волне́ний мно́жество невла́жно преходя́,/ безпло́тныя враги́ струя́ми слез твои́х погрузи́л еси́,/ Богому́дре Евфи́мие преподо́бне,/ тем и чуде́с дар прия́л еси́,/ моли́ непреста́нно о всех нас.

Обретение мощей преподобного отца нашего Евфимия, Суздальского чудотворца. Преподобный Евфимий принял монашеский постриг в Нижегородском Печерском монастыре, впоследствии был архимандритом Спасо-Евфимиева монастыря в Суздале.

В 1352 году князь Суздальский Борис Константинович пригласил его в Суздаль для надзора за постройкой заложенного в том же году каменного храма в честь Преображения Господня. Храм был отстроен и освящен в 1357 году. В продолжение этого времени преподобный Евфимий был сначала иеродиаконом, затем иеромонахом, а по окончании строительства ограды и келлий возведен в сан архимандрита новоустроенной обители.

После многих лет подвижнических трудов преподобный Евфимий преставился в 1404 году, 1 апреля, на 88-м году жизни и был погребен в созданном им монастыре, на месте, им самим устроенном.

Прошло более ста лет. Настоятелем обители был назначен архимандрит Кирилл (впоследствии архиепископ Ростовский). Будучи человеком мудрым и в духовных, и в мирских делах, архимандрит Кирилл особенно заботился о том, чтобы не было нарушено ничего из правил общежития и обычаев обители. Ему пришла на сердце благая мысль: построить новый храм больше прежнего, к тому времени обветшавшего. Когда приступили к строительству, рабочие, копая ров, обнаружили гроб, обложенный тремя камнями и покрытый досками. Это были те самые три камня, которые преподобный Евфимий собственноручно обтесал и устроил из них место для своего гроба у северных дверей алтаря Преображенского храма.

Узнав об обретении гроба, архимандрит Кирилл повелел ударить в било. Вся братия собралась ко гробу преподобного Евфимия и возрадовалась великой радостью. Взяв некоторых из братии, архимандрит Кирилл отправился к епископу Ростовскому Симеону и рассказал ему о свершившемся. Выслушав рассказ, епископ Симеон прославил Бога и сказал: «Господи! Утаил еси сия от премудрых и разумных, и открыл еси та младенцам» (Мф. 11, 25).

Затем он собрал все духовенство, пришел в обитель и поклонился гробу преподобного Евфимия, благодаря Бога, прославляющего преподобных Своих. Когда открыли гроб, увидели, что лицо преподобного светло; не только тело преподобного не истлело, но даже и одежд его не коснулось тление. Поклонившись святым мощам угодника Божия, при пении надгробных псалмов и песнопений гроб преподобного Евфимия извлекли из могилы и поставили в храме Преображения Господня. Обретение святых мощей преподобного Евфимия совершилось 4 июля 1507 года.

Литература

1. Сахаров Л. Историческое описание Суздальского первоклассного Спасо-Евфимиева монастыря. 3-е изд. М., 1905.

МЕ́СЯЦА ИЮ́ЛЯ В 5-й ДЕНЬ

Обре́тение честны́х моще́й преподо́бнаго и Богоно́снаго отца́ на́шего Се́ргия, игу́мена Ра́донежскаго и всея́ Росси́и чудотво́рца

НА МА́ЛОЙ ВЕЧЕ́РНИ

На Го́споди, воззва́х: стихи́ры на 4, глас 1.

Подо́бен: Небе́сных чино́в:

Небе́сных чино́в ра́дование/ и на земли́ челове́ков весе́лие,/ в наста́вшее ны́не торжество́/ честна́го обре́тения чудотво́рных моще́й/ во отце́х вели́каго и преподо́бнаго Се́ргия,/ того́ моли́твами, Христе́, спаси́ ду́ши на́ша.

И́же на Небеси́ челове́ка Бо́жия/ и на земли́ А́нгела су́ща с пло́тию,/ Бо́гу от чре́ва ма́терня освяще́ннаго блаже́ннаго Се́ргия,/ днесь наста́ обре́тение чудотво́рных моще́й/ и созыва́ет все церко́вное исполне́ние/ возсыла́ти сла́ву Христу́ Бо́гу.

Выспрь на Небеси́ А́нгели ра́дуются,/ и ни́зу на земли́ челове́цы ликовству́ют,/ и Це́рковь Бо́жия, украша́ема, весели́тся/ о пресла́вном пренесе́нии честны́х моще́й твои́х,/ о́тче Се́ргие, Христу́ вопию́щи:/ Ты ми держа́ва, Христе́, и утвержде́ние.

Сла́ва, глас 6:

Прииди́те, вси концы́ земни́и, ра́дующеся,/ псалмы́ и пе́сньми духо́вными/ честно́е пренесе́ние

заступ́ника на́шего благоче́стно восхва́лим/ и, обстоя́ще честну́ю его́ и чудотво́рную ра́ку,/ на по́мощь того́ призыва́ем, си́це глаго́люще:/ преблаже́нне о́тче Се́ргие,/ да́руй оте́честву на́шему/ и духо́вному ста́ду твоему́/ твои́ми моли́твами посо́бие на враги́,/ и оте́чество ми́ром огради́,/ и во́я его́ на сопроти́вныя укрепи́,/ и спаси́ ду́ши на́ша.

На стихо́вне стихи́ры, глас 2.

Подо́бен: До́ме Евфра́фов:

Дом Ду́ха Пресвята́го/ был еси́, о́тче,/ и нас моли́твами твои́ми/ вселе́ние покажи́ Свяще́й Тро́ице,/ Богому́дре Се́ргие и пребога́те.

Стих: Честна́ пред Го́сподем/ смерть преподо́бных Его́.

Прииди́те, ве́рнии, ра́дующеся,/ и вни́дем в це́рковь в весе́лии се́рдца,/ облобыза́юще честны́я мо́щи Се́ргия Богому́драго,/ исцеле́ние и грехо́в проще́ние прии́мем/ моли́твами его́.

Стих: Блаже́н муж, боя́йся Го́спода,/ в за́поведех Его́ восхо́щет зело́.

Приими́ пе́ние/ чад твои́х, Се́ргие о́тче,/ и пою́щим обре́тение мощей твои́х/ и лю́бящим тя/ подава́й е́же на по́льзу проше́ние.

Сла́ва, и ны́не, Богоро́дичен, глас и подо́бен то́йже:

Вы́шнии ли́цы,/ Богоро́дице Де́во,/ пою́т с ни́жними,/ сла́вяще непреста́нно/ рождество́ Твое́ пречи́стое.

Тропа́рь пи́сан на вели́цей вече́рни.

НА ВЕЛИ́ЦЕЙ ВЕЧЕ́РНИ

На Го́споди, воззва́х: стихи́ры на 8, глас 4.

Подо́бен: Зва́нный свы́ше:

Егда́ пре́жде рождества́ твоего́/ прии́де заче́ншая тя в це́рковь Бо́жию,/ тогда́ во чре́ве ея́ трикра́ты возгласи́л еси́,/ Тро́ицу прославля́я, Богому́дре о́тче Се́ргие./ Пре́жде мирска́го позна́ния Бо́га позна́л еси́,/ па́че же Бо́гом позна́н был еси́, преблаже́нне./ Проявля́я всем хотя́щая бы́ти на тебе́/ Бо́жия благода́ти сия́ние/ и светлостьми́ лица́ твоего́/ показу́я душе́вную и теле́сную чисто-

ту́,/ ея́же ра́ди избра́нный сосу́д быв Христа́ Бо́га на́шего,/ Его́же моли́ спасти́ и просвети́ти ду́ши на́ша.

Егда́ Бо́жие рачéние на́йде на тя,/ Богому́дре и всеблаже́нне о́тче Се́ргие,/ тогда́ вся су́щая в ми́ре преоби́дел еси́,/ и, Христа́ еди́наго от души́ возлюби́в/ и Того́ живоно́сным стопа́м после́дуя,/ пусты́ню дости́гл еси́,/ и, сию́ насе́яв се́менем трудо́в твои́х/ и напои́в ту́чами слез твои́х,/ умно́жил еси́ плоды́ добродете́лей,/ и, те́ми напита́в ча́да,/ приве́л еси́ я́ Христу́ Бо́гу./ Его́же моли́ спасти́ и просвети́ти ду́ши на́ша.

Егда́ Божéственный глас/ услы́шал еси́, Богомудре, глаго́лющ ти:/ се Пречи́стая гряде́т,/ тогда́ во мно́зе по́двизе приле́жне моли́лся еси́,/ я́ко да сподо́бишися о́наго стра́шнаго посеще́ния./ И а́бие пресве́тлый па́че со́лнца свет/ осия́ тя, преподо́бне,/ и Влады́чицу Богома́терь разу́мныма и теле́сныма очи́ма/ ви́дети сподо́бился еси́/ и Тоя́ сла́дкий глас уши́ма внуши́л еси́, рече́нный:/ неотсту́пна бу́ду от ме́ста сего́,/ и не и́мать оскуде́ти оби́тель твоя́./ Ю́же моли́ спасти́ и просвети́ти ду́ши на́ша.

Егда́ приспе́ вре́мя/ е́же к Бо́гу отше́ствия твоего́,/ тогда́, я́ко звезда́ пресве́тлая,/ восте́кл еси́ в Небе́сныя оби́тели,/ и та́мо с ли́ки святы́х Престо́лу Единосу́щныя Тро́ицы предстои́ши;/ блаже́нное же и честно́е те́ло твое́,/ на мно́га ле́та земле́ю покрове́но бы́вшее,/ ны́не от земли́ изда́вшеся, чуде́с зарю́ испуща́ет/ чту́щим обре́тение твое́, Богому́дре Се́ргие./ Оте́честву на́шему на сопроти́вныя побе́ды да́руй/ и всем ве́рным грехо́в проще́ние испроси́/ у Христа́ Бо́га на́шего,/ Его́же моли́ спасти́ и просвети́ти ду́ши на́ша.

Сла́ва, глас 8:

Прииди́те, вси ве́рнии росси́йстии собо́ри,/ и наслади́мся ны́нешняго све́тлаго торжества́,/ прииди́те, свяще́нных исполне́ние/ и мона́хов сосло́вие,/ и ви́дите, ка́ко Це́рковь Бо́жия украша́ется,/ псалмы́, и пе́сньми, и пе́ньми духо́вными исполня́ема./ Честна́я же и сла́вная оби́тель Богоблаже́ннаго отца́ Се́ргия,/ весе́лия и ра́дости исполня́ема/

во обре́тение честны́х моще́й его́,/ хва́лящися, вселе́нную созыва́ет/ ра́достно вопи́ти Го́споде-ви:/ Ты дарова́л еси́, Влады́ко Христе́,/ оте́честву на́шему кре́пкаго во́ина,/ и непобеди́мое ору́жие на неви́димыя и ви́димыя враги́,/ и христоимени́-тым лю́дем сокро́вище неистощи́мо/ неисчерпа́-емых дарова́ний./ Того́ моли́твами пода́ждь душа́м на́шим ве́лию ми́лость.

И ны́не, Богоро́дичен.

Вход. Проки́мен дне. И чте́ния.

При́тчей чте́ние (главы́ 10 и 8):

Па́мять пра́веднаго с похвала́ми, и благослове́-ние Госпо́дне на главе́ его́./ Блаже́н челове́к, и́же обре́те прему́дрость,/ и сме́ртен, и́же уве́де ра́зум./ Лу́чше бо сию́ купова́ти, не́жели зла́та и сребра́ сокро́вища./ Честне́йшая же есть ка́мений много-це́нных,/ все же честно́е недосто́йно ея́ есть./ Долгота́ бо дней и ле́та живота́ в десни́це ея́,/ в шу́йце же ея́ бога́тство и сла́ва./ От уст ея́ исхо́дит пра́вда,/ зако́н же и ми́лость на язы́це но́сит./ Послу́шайте у́бо мене́, о ча́да, честна́я бо реку́,/ и блаже́н челове́к, и́же пути́ моя́ сохрани́т:/ исхо́ди бо мои́, исхо́ди живота́,/ и уготовля́ется хоте́ние от Го́спода./ Сего́ ра́ди молю́ вас, и предлага́ю мой глас сынову́м челове́ческим,/ я́ко аз, прему́дрость, устро́их сове́т,/ и ра́зум, и смысл аз призва́х,/ мой сове́т и утвержде́ние,/ мой ра́зум, моя́ же кре́-пость./ Аз мене́ лю́бящия люблю́,/ и́щущии же мене́ обря́щут благода́ть./ Разуме́йте у́бо, незло́бивии, кова́рство,/ ненака́заннии же, прилага́йте сердца́./ Послу́шайте мене́ и па́ки:/ честна́я бо реку́/ и отве́рзу от усте́н пра́вая,/ я́ко и́стине поучи́тся горта́нь мой,/ ме́рзки же предо мно́ю устны́ лжи́выя./ С пра́вдою вси глаго́лы уст мои́х,/ ничто́же в них стро́потно, ниже́ развраще́нно./ Вся пра́ва суть разумева́ющим/ и про́ста обрета́-ющим ра́зум./ Научаю бо вас и́стине,/ да бу́дет о Го́споде наде́жда ва́ша,/ и испо́лнитеся Ду́ха.

При́тчей чте́ние (главы́ 10 и 11):

Уста́ пра́веднаго ка́плют прему́дрость,/ язы́к же непра́веднаго погибнет./ Устне́ муже́й пра́ведных

ка́плют благода́ти,/ уста́ же нечести́вых развраща́ются./ Ме́рила льсти́вая ме́рзость пред Го́сподем,/ вес же пра́ведный прия́тен Ему́./ Иде́же а́ще вни́дет досажде́ние, та́мо и безче́стие,/ уста́ же смире́нных поуча́ются прему́дрости./ Соверше́ние пра́вых наста́вит их/ и поползнове́ние отрица́ющихся упасе́т их./ Не по́льзуют име́ния в день я́рости, пра́вда же изба́вит от сме́рти./ У́мер пра́ведный, оста́ви раска́яние,/ нару́чна же быва́ет и посмея́тельна нечести́вых па́губа./ Пра́вда непоро́чнаго исправля́ет пути́,/ в нече́стие же па́дает непра́вда./ Пра́вда мужей пра́вых изба́вит их,/ безсове́тием же пленя́ются беззако́ннии./ Скончавшуся му́жу пра́ведну, не поги́бнет наде́жда,/ похвала́ же нечести́вых поги́бнет./ Пра́ведник от ло́ва убе́гнет,/ в него́же ме́сто предае́тся нечести́вый./ Во усте́х нечести́вых сеть гра́жданом,/ чу́вство же пра́ведных благоспе́шное./ Во благи́х пра́ведных испра́вится град,/ и в поги́бели нечести́вых ра́дование./ Во благослове́нии пра́вых возвы́сится град,/ усты́ же нечести́вых раскопа́ется./ Руга́ется гра́жданом лише́нный ра́зума,/ муж же му́дрый безмо́лвие во́дит.

Прему́дрости Соломо́ни чте́ние (глава́ 3):

Пра́ведных ду́ши в руце́ Бо́жией,/ и не прико́снется их му́ка./ Непщева́ни бы́ша во очесе́х безу́мных умре́ти,/ и вмени́ся озлобле́ние исхо́д их,/ и е́же от нас ше́ствие — сокруше́ние,/ они́ же суть в ми́ре./ И́бо пред лице́м челове́ческим а́ще и му́ку прии́мут,/ упова́ние их безсме́ртия испо́лнено./ И вма́ле нака́зани бы́вше, вели́кими благоде́тельствовани бу́дут,/ я́ко Бог искуси́ я и обре́те их досто́йны Себе́./ Я́ко зла́то в горни́ле, искуси́ их/ и, я́ко всеплоди́е же́ртвенное, прия́т я./ И во вре́мя посеще́ния их возсия́ют/ и, я́ко и́скры по сте́блию, потеку́т./ Су́дят язы́ком и облада́ют людьми́,/ и воцари́тся Госпо́дь в них во ве́ки./ Наде́ющиися Нань разуме́ют и́стину/ и ве́рнии в любви́ пребу́дут Ему́,/ я́ко благода́ть и ми́лость в преподо́бных Его́/ и посеще́ние во избра́нных Его́.

На лити́и стихи́ры, глас 6:

Прииди́те, празднолю́бцы/ и по́стников сосло́вие,/ ве́рою соше́дшеся,/ и́стиннаго по́стника почти́м днесь, Се́ргия,/ с весе́лием ше́ствовавшаго по стопа́м Влады́ки своего́/ у́зкий путь и безстра́стную жизнь,/ и ве́рою возопии́м:/ о всеблаже́нне!/ Преподо́бным сожи́телю и по́стником похвало́,/ о нас моли́ся ко Го́споду,/ поми́ловатися душа́м на́шим.

Преподо́бне и Богоно́се Се́ргие,/ любве́ ра́ди Христо́вы вся оста́вил еси́/ и, в пусты́ню вшед,/ ника́коже убоя́лся еси́ неви́димых враг кова́рствия,/ а́ще бо и мно́гажды приидо́ша на тя,/ скрежета́нием зубны́м я́рость показу́юще,/ ты же моли́твами твои́ми,/ я́ко дым, без ве́сти сих сотвори́л еси́./ О, непоро́чныя твоея́ души́/ и кре́пкаго терпе́ния твоего́!/ Христа́ непреста́нно моли́ спасти́ся душа́м на́шим.

Росси́йская у́бо всеосвяще́нная и вели́кая Це́рковь/ с правосла́вными лю́ди,/ мона́си же и прости́и,/ ева́нгельских исто́чник струя́ми напои́вшеся,/ духо́вно весели́мся/ в наро́читом пра́зднице/ до́браго па́стыря и учи́теля,/ и, целе́бныя его́ мо́щи обстоя́ще, любе́зно облобыза́ем,/ и сих, я́ко цве́ты, пе́сньми и хвала́ми увязе́м, реку́ще:/ ра́дуйся, Се́ргие блаже́нне,/ Небе́сный челове́че, земны́й А́нгеле/ и Ду́ха Свята́го оби́тель./ Ра́дуйся, я́ко мно́гих ко спаси́тельному пути́ наста́вил еси́./ Ра́дуйся, во́инству на́шему похвала́ и утвержде́ние,/ преподо́бне Се́ргие Богоприя́тне,/ оте́честву твоему́ пресве́тлый свети́льниче/ и моли́твенниче о душа́х на́ших.

Глас 1: Прииди́те, свяще́нных собо́ри/ и правосла́вных исполне́ние,/ прииди́те, мона́хов совокупле́ние,/ и вни́дем, ра́дующеся, в це́рковь Бо́га на́шего,/ и чудотво́рную ра́ку преподо́бнаго отца́ Се́ргия обы́мем ра́достно,/ я́ко чуде́с сокро́вище неизъе́млемо,/ и, честны́я его́ мо́щи любо́вию лобыза́юще,/ разли́чных неду́г свободи́мся,/ и душа́м спасе́ние прии́мем, вопию́ще ему́:/ о всеблаже́нне о́тче Се́ргие,/ моли́ Преблага́го Бо́га на́шего/ дарова́ти посо́бие на враги́ оте́честву на́шему,/ и спасти́ ду́ши на́ша.

Днесь весели́тся не́бо свы́ше,/ и земля́ ра́дуется с челове́ки,/ и да ликовству́ют новоизбра́ннии росси́йстии собо́ри,/ и све́тло торжеству́ют мона́шеская совокупле́ния,/ свята́я же Це́рковь Бо́жия и ди́вная в пра́вду,/ я́ко пресве́тлыми заря́ми просвеща́ема,/ мно́гих чуде́с наполня́ющися/ от честны́х и многоцеле́бных моще́й преподо́бнаго отца́ Се́ргия,/ всю вселе́нную созыва́ет похвали́ти по́двиги его́./ Тем вси, сошедшеся,/ того́ обре́тение в пе́снех и пе́ниих ве́село пра́зднующии,/ воспое́м Христа́ Бо́га на́шего,/ да пода́ст нам моли́твами его́ мир и ве́лию ми́лость.

Наста́ днесь све́тлое торжество́/ пренесе́ния моще́й Богоблаже́ннаго отца Се́ргия:/ прииди́те, вси ве́рнии,/ Це́рковь Бо́жию пе́сньми венча́ем/ и в ней просла́вим в Тро́ице пева́емаго Христа́ Бо́га на́шего,/ вопию́ще и глаго́люще:/ Ты дарова́л еси́, Влады́ко Христе́, Твоего́ уго́дника,/ гра́ду на́шему Москве́ тве́рдую сте́ну,/ и всем росси́йским страна́м кре́пкаго предста́теля показа́л еси́,/ и христоимени́тым лю́дем такова́го чудесопода́теля,/ и моли́твенника о душа́х на́ших.

Сла́ва, глас 6:

Прииди́те, мона́шествующих мно́жество днесь,/ Се́ргия, благоче́стия подража́теля,/ пе́сньми и пе́ньми восхва́лим/ и, честну́ю его́ и многоцеле́бную ра́ку обстоя́ще,/ любе́зно облобыза́ем, глаго́люще:/ ра́дуйся, пресла́вне Се́ргие,/ оте́честву твоему́ пресве́тлый свети́льниче./ Ра́дуйся, я́ко чи́сте чисте́йшему Све́ту совоку́плься./ Ра́дуйся, я́ко Тро́ице предстои́ши со А́нгелы,/ Юже непреста́нно моли́/ дарова́ти душа́м на́шим ве́лию ми́лость.

И ны́не, Богоро́дичен.

На стихо́вне стихи́ры, глас 4.

Подо́бен: Дал еси́ зна́мение:

Дал еси́ украше́ние Це́ркви Твое́й, Го́споди,/ честны́я и многоцеле́бныя мо́щи/ преподо́бнаго Се́ргия, Твоего́ уго́дника,/ и, я́ко у́тварь ца́рскую иму́щи, красу́ется,/ и, я́ко вене́ц пресве́тлый нося́щи, весели́тся,/ созыва́ющи своя́ ча́да,/ и́хже

водо́ю и ду́хом ева́нгельски породи́. / Те́мже Твое́ человеколю́бное смотре́ние сла́вим, / Иису́се Человеколю́бче / и Спа́се душ на́ших.

Стих: Честна́ пред Го́сподем / смерть преподо́бных Его́.

Дал еси́ держа́ву необори́му / ца́рствующему гра́ду Москве́, Го́споди, / и всем Росси́йским страна́м утвержде́ние, / честне́й же оби́тели Твое́й тве́рдое укрепле́ние / и сте́ну непоколеби́му — / цельбоно́сныя и святы́я мо́щи / преблаже́ннаго Се́ргия, Твоего́ рачи́теля. / Тем Твоя́ человеколю́бныя щедро́ты сла́вим, / Иису́се Всеси́льне / и Спа́се душ на́ших.

Стих: Блаже́н муж, боя́йся Го́спода, / в за́поведех Его́ восхо́щет зело́.

Дал еси Росси́йскому оте́честву, Го́споди, / тве́рдое защище́ние, и ору́жие спасе́ния, / и во́ем его́ вели́кое на сопроти́вныя одоле́ние, / свяще́телем же честно́е украше́ние / и всем боля́щим врачество́ безме́здно — / святы́я мо́щи преподо́бнаго и треблаже́ннаго Се́ргия, / и́хже ны́не ра́достно облобыза́ем, / исцеле́ния разли́чная прие́млюще. / Твое́ неизрече́нное милосе́рдие сла́вим, / Иису́се Благосе́рде / и Спа́се душ на́ших.

Сла́ва, глас 8:

Мона́хов мно́жества, / наста́вника тя почита́ем, о́тче наш Се́ргие: / твое́ю бо стезе́ю вои́стинну пра́во ходи́ти позна́хом. / Блаже́н еси́, Христу́ рабо́тав, / и вра́жию обличи́л еси́ си́лу, / А́нгелов собесе́дниче, преподо́бных соприча́стниче и пра́ведных, / с ни́миже моли́ся Го́сподеви / поми́ловатися душа́м на́шим.

И ны́не, Богоро́дичен: Безневе́стная Де́во:

На благослове́нии хле́бов тропа́рь преподо́бнаго два́жды и Богоро́дице Де́во: **еди́ножды.**

Тропа́рь преподо́бнаго, глас 8:

От ю́ности воспри́ял еси́ Христа́ в души́ твое́й, преподо́бне, / и па́че всего́ вожделе́л еси́ мирска́го мяте́жа уклони́тися: / му́жески в пусты́ню всели́лся еси́ / и ча́да послуша́ния в ней, плоды́

смире́ния, возрасти́л еси. / Тем, быв Тро́ице всели́ние, / чудесы́ твои́ми всех просвети́л еси́, приходя́щих к тебе́ ве́рою, / и исцеле́ния всем подаю́ оби́льно. / О́тче наш Се́ргие, моли́ Христа́ Бо́га, да спасе́т ду́ши на́ша.

Ин тропа́рь, глас 4:

Днесь пресве́тло красу́ется ца́рствующий град Москва́, / я́ко светолу́чными заря́ми, мо́лниями чуде́с твои́х осия́ем, / всю вселе́нную созыва́ет / похвали́ти тя, Богому́дре Се́ргие; / пречестна́я же и сла́вная оби́тель твоя́, / ю́же во И́мя Святы́я Тро́ицы мно́гими труды́ твои́ми созда́л еси́, о́тче, / иму́щи в себе́ стада́ учени́к твои́х, / весе́лия и ра́дости исполня́ется. / Мы же, пра́зднующе пресла́вное обре́тение честны́х моще́й твои́х, в земли́ сокрове́нных, / я́ко цвет благоуха́нен и кади́ло благово́нно, / любе́зно я́ лобыза́юще, разли́чная исцеле́ния прие́млем / и твои́ми моли́твами грехо́в проще́ния сподобля́емся, / о́тче преподо́бне Се́ргие, / моли́ Свяму́ю Тро́ицу / спасти́ ду́ши на́ша.

НА У́ТРЕНИ

На Бог Госпо́дь: тропа́рь преподо́бнаго, два́жды. Сла́ва, и ны́не, Богоро́дичен.

По 1-м стихосло́вии седа́лен, глас 1.

Подо́бен: Ка́мени запеча́тану:

Приспе́ днесь па́мять твоя́, о́тче Се́ргие прехва́льне, веселя́щи избра́нное твое́ ста́до, / в ню́же че́стно пра́зднуем обре́тение святы́х твои́х моще́й / и ра́достно велича́ем Христа́ Бо́га, / чудес благода́ть тебе́ дарова́вшаго, вопию́ще: / сла́ва Да́вшему ти кре́пость, / сла́ва Венча́вшему тя, / сла́ва Даю́щему тобо́ю всем исцеле́ние.

Сла́ва, и ны́не, Богоро́дичен:

Гаврии́лу вещу́вшу Тебе́, Де́во, ра́дуйся, / со гла́сом воплоща́шеся всех Влады́ка, / в Тебе́, святе́м киво́те, я́коже рече́ пра́ведный Дави́д, / яви́лася еси́ ши́ршая Небе́с, поноси́вши Зижди́теля Твоего́. / Сла́ва Все́льшемуся в Тя, / сла́ва Прошедшему из Тебе́, / сла́ва Свободи́вшему нас рождество́м Твои́м.

По 2-м стихосло́вии седа́лен, глас 1.

Подо́бен: Гроб Твой:

Вели́кий па́стырь наш ны́не да похва́лится,/ мона́шеский пресве́тлый столп да воспое́тся пе́сньми,/ просвеща́яй нас чуде́с светлостьмѝ, от пречестны́х его́ моще́й исходя́щими,/ и я́ко росода́тельный о́блак, погаша́яй пла́мень страсте́й на́ших/ и ороша́яй ве́рных ра́зумы, Боже́ственный Се́ргий.

Сла́ва, и ны́не, Богоро́дичен:

Упова́ние христиа́н, Пресвята́я Де́во,/ Его́же родила́ еси́, Бо́га, па́че ума́ же и сло́ва,/ непреста́нно моли́ с Вы́шними си́лами/ пода́ти оставле́ние грехо́в на́ших всех и исправле́ние жития́/ ве́рою и любо́вию при́сно Тя сла́вящим.

По полиеле́и седа́лен, глас 3.

Подо́бен: Красоте́ де́вства:

Ми́лостивому Христо́ву уго́днику, па́стырю на́шему и учи́телю,/ вси тебе́ прилѐжно мо́лимся, и любо́вию облобыза́ем мо́щи твоя́ честны́я,/ и ра́достию от души́ вопие́м:/ разруши́ пога́ных нашествия, и покори́ под но́зе во́инству на́шему,/ и разори́ о́блак страсте́й на́ших,/ и бесо́вская мечта́ния прогони́ от ста́да учени́к твои́х,/ и вся́ческих изба́ви искуше́ний любо́вию тя пою́щих, Се́ргие преподо́бне.

Сла́ва, и ны́не, Богоро́дичен:

Недомы́сленно и непостижи́мо есть, Влады́чице Богора́дованная,/ е́же соде́ланное на Тебе́ стра́шное Бо́жие та́инство:/ и́бо Необыме́ннаго, заче́нши, родила́ еси́,/ пло́тию обложе́на от пречи́стых кровей Твои́х,/ Его́же всегда́, Чи́стая, я́ко Сы́на Твоего́ моли́/ спасти́ся душа́м на́шим.

Степе́нна, 1-й антифо́н 4-го гла́са. Прокимен: Честна́ пред Го́сподем/ смерть преподо́бных Его́. Стих: Что́ возда́м Го́сподеви о всех,/ я́же воздаде́ ми? Вся́кое дыха́ние: Ева́нгелие от Матфе́я, зача́ло 43.

По 50-м псалме́ стихи́ра, глас 8:

Преподо́бне о́тче,/ ми́ра красоты́ и пи́щи вре́менныя отнюд возненави́дел еси́,/ мона́шеское житие́ па́че возлюби́в,/ и А́нгелом собесе́дник бы́ти сподо́бился еси́/ и свети́льник многосве́тлый Росси́йския земли́,/ чудесы́, я́коже второ́е со́лнце, сия́я,/ но всех нас помина́й, соверша́ющих свяще́нную па́мять твою́./ Мы бо ча́да твоя́ и о́вцы слове́сных твои́х уче́ний/ и тя на по́мощь призыва́ем,/ прося́ще тобо́ю прия́ти мир и ве́лию ми́лость.

Кано́н Богоро́дицы со ирмосо́м, на 6 *(зри страни́цу 318)***. И преподо́бнаго Се́ргия на 8, глас 4.**

Песнь 1

Ирмо́с: ***Предели́л есть пучи́ну чермну́ю Бог,/ фарао́на погрузи́вый в ней,/ прове́д Моисе́я немо́кренно в пусты́ню/ и одожди́в ма́нну в снедь лю́дем израи́левым,/ я́ко си́лен.***

Све́том Твоего́ трисо́лнечнаго Божества́, Соде́телю мой,/ просвети́ помраче́нныя о́чи души́ моея́, молю́ Ти ся,/ и очи́сти се́рдце мое́, да возмогу́ пе́ти обре́тение/ честны́х моще́й преподо́бнаго Се́ргия, Твоего́ рачи́теля.

Даждь ми сло́во, Сло́ве Бо́жий, во отверзе́ние уст мои́х,/ и уясни́ ми язы́к, Ми́лостиве, и не помина́й грехо́в мои́х мно́жества,/ да, Твое́ю благода́тию наставля́емь,/ возмогу́ пе́ти преподо́бнаго Твоего́ Се́ргия.

Я́коже во чре́ве ма́терни проглаше́нием Тро́ицу пропове́дал еси́,/ та́ко и Та просла́ви тя:/ ка́ко на мно́га ле́та сокрове́ны земле́ю честны́я мо́щи твоя́ нетле́нны обрето́шася,/ благоуха́ния вку́пе же и чуде́с ве́рных исполня́юще.

Богоро́дичен: Пречи́стая Влады́чице, Небе́сных сил превы́шшая,/ поро́ждшая Спа́са, всех Соде́теля, единосу́щна Отцу́ и Ду́ху,/ даждь нам сло́во, Препе́тая, я́ко да возмо́жем пе́ти Тя,/ су́щую Засту́пницу ро́да на́шего.

Катава́сия: ***Отве́рзу уста́ моя́:***

Песнь 3

Ирмо́с: ***Да не хва́лится мудр, хваля́йся,/ но о сем, е́же разумева́ти,/ я́ко несть свят, я́ко Бог наш,/***

вознося́й рог наш,/ дая́й кре́пость царе́м на́шим.

Креста́ Госпо́дня си́лою укрепля́ясь,/ стра́сти душе́вныя и плотско́е мудрова́ние ду́ху покори́л еси́,/ и сего́ ра́ди Ду́ху Пресвято́му прекра́сная оби́тель быв/ и нераздели́льныя Тро́ицы избра́нно поко́ище.

Житие́м твои́м, е́же в ми́ре сем, о́браз быв всем,/ от души́ Христу́ пораб6тившимся,/ чистото́ю же, я́ко со́лнце, просия́л еси́/ и сего́ ра́ди стокра́тное возда́ние от руку́ Вседержи́теля прия́л еси́, Богому́дре Се́ргие./ Те́мже тя ра́достно ублажа́ем.

Прииди́те, сни́демся в настоя́щее ны́не торжество́,/ у́зрим, и ра́дости испо́лнимся, и Христа́ да просла́вим,/ та́ко прославля́юща Его́ прославля́ющих,/ и нам сте́ну необори́му и чуде́с пода́теля дарова́вшаго,/ Богоблаже́ннаго Се́ргия.

Богоро́дичен: Благодаре́ние, вку́пе же и пе́ние, Богома́ти, ра́дуйся, прино́сим Ти,/ я́ко родила́ еси́ пло́тию Бо́га Вседержи́теля,/ тве́рдую Предста́тельницу Тебе́ христиа́ном дарова́вшаго.

Ин конда́к, глас 8:

Взира́юще на предлежа́щий честны́й твой гроб,/ в не́мже скры́ся, я́ко многоце́нное сокро́вище, свято́е трудолю́бное твое́ те́ло чистоты́,/ мы, ча́да твоя́ су́ще жа́лостная,/ в удивле́нии еди́н со еди́нем вещаю́ще, вопие́м:/ о́тче наш Се́ргие, моли́ Святу́ю Тро́ицу/ и нам спасти́ся, твои́м ча́дом.

Седа́лен, глас 8:

Жите́йское мо́ре преплы́л еси́ мно́гим воздержа́нием/ и приста́л еси́ в ти́хое приста́нище, в Небе́сныя оби́тели,/ я́ко звезда́ светоза́рна, сия́еши/ и, я́ко со́лнце незаходи́мое, мо́лниями чуде́с твои́х вселе́нную всю просвеща́еши/ и озаря́еши стада́ учени́к твои́х,/ всем ве́рным да́руеши грехо́в проще́ние, и жития́ исправле́ние,/ и е́же на сопроти́вныя одоле́ние,/ я́ко да, ра́достно обстоя́ще честну́ю и многоцеле́бную ра́ку,/ любе́зно лобыза́ем свяды́я мо́щи твоя́ и, я́ко отцу́ чадолюби́ву, вопие́м ти:/ Богому́дре и преблаже́нне о́тче Се́ргие, моли́ Святу́ю Тро́ицу,/ Е́йже в жити́и сем пораб6тал еси́,/ грехо́в оставле́ние

дарова́ти/ чту́щим любо́вию обре́тение честны́х моще́й твои́х.

Сла́ва, и ны́не, Богоро́дичен:

Я́ко Де́ву и еди́ну в жена́х, Тя, без се́мене ро́ждшую Бо́га пло́тию,/ вси ублажа́ем, ро́ди челове́честии:/ Огнь бо всели́ся в Тя Божества́,/ и, я́ко Младе́нца, млеко́м пита́еши Зижди́теля и Го́спода./ Тем, а́нгельский и челове́ческий род, досто́йно сла́вим пресвято́е рождество́ Твое́/ и согла́сно вопие́м Ти:/ моли́ Христа́ Бо́га согреше́ний оставле́ние дарова́ти/ покланя́ющимся ве́рою пресвято́му рождеству́ Твоему́.

Песнь 4

Ирмо́с: *Небеса́ доброде́тель Твоя́ покры́ла есть,/ и земля́ испо́лнися сла́вы Твоея́, Христе́./ Те́мже ве́рно вопие́м:/ сла́ва си́ле Твое́й, Го́споди.*

О́т утро́бы ма́терни Бо́гу прилепи́лся еси́, блаже́нне о́тче Се́ргие,/ и зача́ло му́дрости — страх Бо́жий в се́рдцы твое́м име́л еси́,/ ко́рень и основа́ние всех благи́х, нищету́ духо́вную возлюби́в./ Сего́ ра́ди Влады́ка Христо́с чудесы́ обогати́л тя есть.

Я́ко крин благово́нный, от земны́х недр изда́шася честны́я мо́щи твоя́, преблаже́нне Се́ргие,/ и, я́ко сокро́вище, чуде́с зарю́ испуща́ют,/ веселя́ще духо́вная ча́да твоя́.

Дне́сь ра́дуется ца́рствующий град Москва́, и весе́лия исполня́ется вся вселе́нная,/ честна́я же оби́тель твоя́, Богоблаже́нне Се́ргие, хва́лящися, украша́ется,/ име́ющи в себе́ честны́я мо́щи твоя́, я́ко сокро́вище неоску́дное и пречу́дное.

Богоро́дичен: Де́во Господоимени́тая и Цари́це всея́ тва́ри,/ мно́гими проро́ки пронаречённая,/ ро́ждшая Царя́ Небе́сных сил,/ даждь, Госпоже́, побе́ду на враги́ во́инству на́шему/ и Ца́рствия Небе́снаго всех нас сподо́би моли́твами Твои́ми.

Песнь 5

Ирмо́с: *Часть моя́ еси́, Го́споди,/ и сла́ва лица́ моего́:/ Ты бо мя из тьмы неве́дения/ еди́н изба́вил*

еси́ Богоразу́мием. / И Тебе́ молю́ся, Христе́: / да́руй рабу́ Твоему́ мир, / я́ко Человеколю́бец.

Я́же в Тро́ице Бо́га на́шего Свята́я Це́рковь и ди́вная впра́ву све́тло красу́ется, / всенаро́дное мно́жество духо́вне ра́дуется, зря́ще тя, Богому́дре Се́ргие, / рука́ма архиере́я Бо́жия че́стно взе́млема и на плещу́ свяще́нных носи́ма.

Посеще́ния ра́ди Богома́тере ра́дости испо́лнився, / свет был еси́ ста́ду твоему́ и наста́вник но́вому Изра́илю, / преводя́ нас, о́тче, от земли́ к Небе́сным оби́телем, / иде́же ны́не наслажда́ешися неизрече́нныя све́тлости.

Ма́терня утро́ба освяти́ся честны́м зача́тием твои́м, / сла́вный же град Росто́в просвети́ся рождество́м твои́м, / вели́кая же твоя́ и многосла́вная оби́тель просла́вися по́двиги твои́ми, / вся же вселе́нная напо́лнися чуде́с твои́х, преподо́бне о́тче Се́ргие.

Богоро́дичен: Ма́ти Бо́жия Пречи́стая, тве́рдая Засту́пнице на Тя наде́ющимся, / покро́ве и страж гра́ду на́шему, и необори́мая стено́ свяще́й оби́тели сей, / и ору́жие спасе́ния оте́честву на́шему, / спаси́ всех, благоче́стно покланя́ющихся свято́му о́бразу Твоему́.

Песнь 6

Ирмо́с: *Да не погрузи́т мене́ бу́ря водна́я, / ниже́ пожре́т мене́ глубина́, / отве́ржен бо есмь / во глубины́ се́рдца морска́го зол мои́х. / Тем зову́, я́ко Ио́на: / да взы́дет от тли зол живо́т мой / к Тебе́, Бо́же.*

От младо́го во́зраста, о́тче Се́ргие, Христа́ возлюби́в / и Сего́ живоно́сным стопа́м после́дуя, ми́ра всего́ избе́гл еси́ / и дости́гл еси́ в незаходи́мый свет ра́зума, / иде́же ны́не дерзнове́нно Свяще́й Тро́ице предстои́ши, / Ю́же о всех нас умоли́.

Удиви́шася во пло́ти житию́ твоему́ Безпло́тнии чи́нове, / и устраши́шася бесо́вская по́лчища от Бо́га да́нныя тебе́ на них побе́ды; / мы же прославля́ем тя, преподо́бне Се́ргие, обстоя́ще ра́ку честны́х моще́й твои́х, / и велича́ем Христа́, чудесы́ тя просла́вльшаго.

Я́же любо́вию и чи́стою ве́рою чту́щим честно́е и

сла́вное обре́тение святы́х моще́й твои́х/ и пра́зднующим све́тло свяще́нную па́мять твою́,/ о́тче преблаже́нне Се́ргие, моли́твами твои́ми всем поле́зная испроси́.

Богоро́дичен: Без се́мене во чре́ве Твое́м заче́нши Творца́ всех и Спаси́теля, Богома́ти Влады́чице,/ и ро́ждши пло́тию Христа́ Бо́га,/ Его́же моли́твами Твои́ми ми́лостива нам сотвори́,/ и да сподо́бимся вси явле́ния Его́ и Ца́рствия.

Конда́к, глас 8.

Подо́бен: Взбра́нной:

Днесь, я́ко со́лнце пресве́тло,/ возсия́вше от земли́, честны́я мо́щи твоя́ нетле́нны обрето́шася,/ я́ко благоуха́нный цвет, мно́жеством чуде́с сия́юще,/ и всем ве́рным источа́юще разли́чная исцеле́ния,/ и веселя́ще избра́нное твое́ ста́до,/ е́же му́дре собра́в, до́бре па́ствил еси́./ О ни́хже и ны́не Тро́ице предстои́ши, моля́ся,/ и во́инству победи́тельная на враги́ дарова́ти, да вси вопие́м ти:/ ра́дуйся, Се́ргие Богому́дре.

И́кос:

Су́щая в ми́ре преоби́дев,/ преми́рная и нетле́нная селе́ния, о́тче Богому́дре, стяжа́л еси́/ и, незави́стными дарми́ от Вседержи́тельныя десни́цы по числу́ добродете́лей обогати́вся/ и венце́м по́чести, я́ко победи́тель, венча́вся,/ чудесы́ всех обогаща́еши, пою́щих ти си́це:/ ра́дуйся, Богоблаже́нне Се́ргие./ Ра́дуйся, и́же пре́жде рожде́ния твоего́ трикра́ты проглаше́нием просла́вивый Святу́ю Тро́ицу./ Ра́дуйся, я́ко от младе́нства твоего́ избра́нный сосу́д быв Пресвято́му Ду́ху./ Ра́дуйся, мирску́ю красоту́ и сла́ву, я́ко уме́ты, вмени́л еси́./ Ра́дуйся, я́ко всели́выйся в пусты́ню./ Ра́дуйся, я́ко град, сию́ сотвори́л еси́./ Ра́дуйся, я́ко в ней храм пречестен в похвалу́ Святы́я Тро́ицы воздви́гнувый./ Ра́дуйся, я́ко сла́вну и превели́ку оби́тель в сла́ву Бо́жию созда́л еси́./ Ра́дуйся, я́ко в ней мно́жества мона́шествующих собра́в, Го́сподеви приве́л еси́./ Ра́дуйся, я́ко ми́лостиваго посеще́ния Богома́тере сподо́бился еси́,/ Той бо во пло́ти, я́ко А́нгел, послужи́в./

Ра́дуйся, я́ко Го́сподеви мо́лишися о чту́щих обре́тение честны́х моще́й твои́х./ Ра́дуйся, наро́ду на́шему ору́жие спасе́ния и победи́тель на враги́,/ его́же соблюда́й вы́ну и здра́ва и ве́села,/ да вси твое́ обре́тение све́тло пра́зднуем, ра́достно вопию́ще:/ ра́дуйся, Се́ргие Богому́дре.

Песнь 7

Ирмо́с: ***Не преда́ждь нас до конца́ И́мене Твоего́ ра́ди,/ и не разори́ заве́та Твоего́,/ и не отста́ви ми́лости Твоея́ от нас,/ Го́споди Бо́же оте́ц на́ших,/ препе́тый во ве́ки.***

Бо́жиим хране́нием соблюдено́ бысть честно́е те́ло твое́, Богому́дре Се́ргие,/ мно́гими ле́ты земле́ю покрове́но, це́ло и ничи́мже вреди́мо изы́де./ Мы же, ча́да твоя́, сие́ зря́ще, ра́достно вопие́м:/ благослове́н Бог оте́ц на́ших.

Весе́лия ри́зою облече́ся, ра́дости венце́м венча́ся честна́я глава́ твоя́,/ све́тло вни́де в Небе́сный черто́г Царя́ Христа́,/ по́честь прие́мля трудо́в твои́х, поя́ Го́сподеви:/ благослове́н Бог оте́ц на́ших.

Све́тлым житие́м твои́м сия́я, чу́дне Се́ргие,/ в жи́зни сей, безпло́тных чи́ны дости́гл еси́,/ ны́не же с ни́ми лику́еши у престо́ла всех Бо́га,/ проси́ грехо́в оставле́ние дарова́ти/ совершаю́щим любо́вию па́мять обре́тения честны́х моще́й твои́х.

Богоро́дичен: Простри́ моле́ние, Пречи́стая Де́во Влады́чице,/ к ро́ждшемуся из Тебе́ Бо́гу на́шему, и Тобо́ю Ада́ма наздави́шему,/ и на́ше естество́ обнови́вшу, да вси вопие́м Ти:/ благослове́н, Пречи́стая, Плод чре́ва Твоего́.

Песнь 8

Ирмо́с: ***Вся́ческая, Влады́ко, прему́дростию Твое́ю соста́вил еси́,/ земли́ же па́ки утверди́л еси́, я́коже ве́си, дно,/ основа́нием водрузи́вый на вода́х безме́рных./ Тем вси вопие́м, воспева́юще:/ благослови́те, дела́ Госпо́дня, непреста́нно Го́спода.***

Весели́тся днесь Це́рковь Бо́жия, я́ко ца́рскою порфи́рою одева́ющися,/ честна́я же оби́тель твоя́, Богоблаже́нне о́тче Се́ргие,/ я́ко многоце́нно сок-

ро́вище, иму́щи честно́е те́ло твое́,/ разли́чна исцеле́ния подава́юще всем, ве́рно пою́щим:/ благослови́те, вся дела́ Госпо́дня, непреста́нно Го́спода.

Све́том небе́сным просвеща́ется храм Бо́жий,/ и в нем благочести́вых собо́ри ра́дуются, ви́дяще тя, Богоблаже́нне о́тче Се́ргие,/ архиере́йскима рука́ма носи́ма/ и от всех ве́рных покланя́ема, Христу́ вопию́щих:/ благослови́те, вся дела́ Госпо́дня, непреста́нно Го́спода.

С Небесными во́инствы ны́не Тро́ице предстоя́ и с ли́ки всех святы́х водворя́яся,/ ве́рно почита́ющим па́мять твою́ грехо́в проще́ние испроси́,/ и све́тло пра́зднующим обре́тение честны́х моще́й твои́х/ спасе́ние нам да́руй, да, ра́дующеся, пое́м:/ благослови́те, вся дела́ Госпо́дня, непреста́нно Го́спода.

Богоро́дичен: Преве́чный во чре́ве Твое́м, Де́во Чи́стая, зачина́ется и соверше́нный Бог,/ и́же из Тебе́, Неискусобра́чныя Отрокови́цы, Младе́нец пло́тию роди́вся,/ соверше́н Бог и Челове́к челове́ки ви́дится,/ сопресто́лен сый Отцу́ и Ду́ху:/ Его́же превозно́сим во ве́ки.

Песнь 9

Ирмо́с: *Моисе́й на горе́ неопали́мую купину́ ви́де,/ Ио́сиф в верте́пе неизрече́нное рождество́ слы́ша,/ Нескве́рная Де́во, Безму́жная Ма́ти,/ пе́сньми Тя, Богоро́дице, велича́ем.*

Взя́тся к высоте́ Небе́сней добродете́льми, Богому́дре о́тче Се́ргие,/ и в весе́лии се́рдца предстои́ши престо́лу Святы́я Тро́ицы,/ не забу́ди чад твои́х,/ соверше́нно здра́вие и ди́вну побе́ду да́руй на враги́ во́инству на́шему,/ да вси тя пе́сньми непреста́нно велича́ем.

Преслáвная па́мять твоя́, Богоно́се,/ па́че луч со́лнечных ве́рныя просвеща́ет, благоче́стно тя почита́ющия,/ и ве́рою и любо́вию покланя́ющиися ра́це честны́х моще́й твои́х,/ и в пе́снех пою́щия тя, Богому́дре Се́ргие.

Руко́ю мое́ю недосто́йною и любо́вию серде́чною приноси́мое тебе́ ма́лое моле́ние/ приими́, Богоблаже́нне о́тче Се́ргие,/ душа́м на́шим спасе́ние, и

телесе́м здра́вие, и ми́ру смире́ние моли́твами твои́ми да́руй,/ да тя мно́жае в пе́снех велича́ем.

Богоро́дичен: О Де́во Влады́чице Всепе́тая, Ма́ти Христа́ Бо́га на́шего,/ спаси́ вся, на Тя наде́ющияся, и к Твоему́ заступле́нию притека́ющия,/ и благоче́стно Тя, су́щую Богоро́дицу,/ в пе́снех велича́ющия.

Свети́лен.

Подо́бен: Жены́, услы́шите:

Днесь сошедшеся, Небе́сная со земны́ми ра́дуются,/ и ве́рных совокупле́ния со свяще́нными, вку́пе же и мона́хи,/ весе́лия духо́внаго и даро́в чуде́с твои́х исполня́ются, преподо́бне Се́ргие,/ в твое́ обре́тение, сла́вяще Го́спода.

Сла́ва, и ны́не, Богоро́дичен:

Прему́дрость Ипоста́сну, Сло́во О́тчее Присносу́щное,/ врача́ челове́ком — Христа́ ро́ждшая, Де́во Пречи́стая,/ я́звы и стру́пы се́рдца моего́ исцели́, лю́тыя и многовре́менныя,/ и стра́стная взыгра́ния ути́ши пло́ти моея́.

На хвали́тех стихи́ры на 4, глас 4.

Подо́бен: Я́ко до́бля:

Я́ко звезда́ многосве́тлая/ Христа́ со́лнца незаходи́маго,/ заря́ми твои́х добродете́телей всех просвеща́еши,/ блиста́нием чуде́с вся концы́ озаря́еши,/ Богоблаже́нне и Богому́дре о́тче Се́ргие,/ ве́рою чту́щих святу́ю па́мять твою́/ и честно́е обре́тение мощей твои́х/ в пе́снех све́тло почита́ющих.

Я́ко свети́льник многосве́тлый,/ и боля́щим врач преизря́дный,/ и мона́шеский па́стырь доброразсу́дный показа́лся еси́,/ во́инству на́шему ору́жие спасе́ния/ и на враги́ побе́да,/ и всея́ Росси́йския земли́ удобре́ние,/ и моле́бник ве́рен о всех,/ ве́рою и́мя твое́, Се́ргие, призыва́ющих/ и любо́вию пра́зднующих обре́тение честны́х мощей твои́х.

Я́ко цвет благово́нен,/ и кади́ло благоуха́ния,/ и я́ко Боже́ственная мироположница,/ за́пах масте́й твои́х во вся страны́ испуща́еши/ и мо́лниями чуде́с твои́х лю́ди христоимени́тыя просвеща́еши,/ ве́рою соверша́ющия свяще́нную па́мять твою́,/ преподо́бне и всеблаже́нне Се́ргие.

Сла́ва, глас 6:

Днесь, ве́рнии христоимени́тии наро́ди, сошéдшеся,/ ра́дости испо́лнимся/ и, лик соста́вльше, духо́вне пра́зднуем,/ во благонаро́читое торжество́ преподо́бнаго отца́,/ во псалме́х и пе́ниих Христу́ вопию́ще:/ Ты прояви́л еси́, Влады́ко Христе́,/ после́днему ро́ду на́шему/ такова́го чуде́с дарова́теля,/ вели́каго засту́пника всея́ земли́ Росси́йския./ Но, о преподо́бне и Богому́дре о́тче Се́ргие,/ моли́ся приле́жно Христу́ Бо́гу на́шему/ за всех, ве́рою и любо́вию тя почита́ющих.

И ны́не, Богоро́дичен.
Славосло́вие вели́кое. И отпу́ст.

НА ЛИТУРГИ́И

Блаже́нны от кано́на, пе́сни 3-я и 6-я. Проки́мен, глас 7: Честна́ пред Го́сподем/ сме́рть преподо́бных Его́. Стих: Что воздам Го́сподеви о всех, я́же воздаде́ ми? Апо́стол к Гала́том, зачало 213. Аллилу́ия, глас 6: Блаже́н муж, боя́йся Го́спода,/ в за́поведех Его́ восхо́щет зело́. Стих: Си́льно на земли́ бу́дет се́мя его́. Ева́нгелие от Луки́, зача́ло 24. Прича́стен: В па́мять ве́чную:

Моли́тва пе́рвая

О священе́нная главо́, преподо́бне и Богоно́сне о́тче наш Се́ргие, моли́твою твое́ю, и ве́рою и любо́вию, я́же к Бо́гу, и чистото́ю се́рдца, еще́ на земли́ во оби́тель Пресвяты́я Тро́ицы ду́шу твою́ устро́ивый, и а́нгельскаго обще́ния и Пресвяты́я Богоро́дицы посеще́ния сподо́бивыйся, и дар чудоде́йственныя благода́ти прие́мый, по отше́ствии же твое́м от земны́х наипа́че к Бо́гу прибли́живыйся, и небе́сныя си́лы приобщи́выйся, но и от нас ду́хом любве́ своея́ не отступи́вый, и честны́я твоя́ мо́щи, я́ко сосу́д благода́ти по́лный и преизлива́ющийся, нам оста́вивый! Ве́лие име́я дерзнове́ние ко Всеми́лостивому Влады́це, моли́ спасти́ рабы́ Его́, су́щей в тебе́ благода́ти Его́ ве́рующия и к тебе́ с любо́вию притека́ющия. Испроси́ нам от Великодарови́таго Бо́га на́шего вся́кий дар, всем и коему́ждо благопотре́бен, ве́ры непоро́чны соблюде́ние, градо́в на́ших утвержде́ние, ми́ра умире́ние, от гла́да и па́губы избавле́ние, от нашествия иноплеме́нных сохране́ние, скорбя́щим утеше́ние,

неду́гующим исцеле́ние, па́дшим возставле́ние, заблужда́ющим на путь и́стины и спасе́ния возвраще́ние, подвиза́ющимся укрепле́ние, благоде́лающим в дела́х благи́х преспе́яние и благослове́ние, младе́нцем воспита́ние, ю́ным наставле́ние, неве́дущим вразумле́ние, сирота́м и вдови́цам заступле́ние, отходя́щим от сего́ вре́меннаго жития́ к ве́чному благо́е уготовле́ние и напу́тствие, отше́дшим блаже́нное упокое́ние, и вся ны споспешеству́ющими твои́ми моли́твами сподо́би в день Стра́шнаго суда́ шу́ия ча́сти изба́витися, десны́я же страны́ о́бщники бы́ти и блаже́нный о́ный глас Влады́ки Христа́ услы́шати: прииди́те, благослове́ннии Отца́ Моего́, насле́дуйте угото́ванное вам ца́рствие от сложе́ния ми́ра. Ами́нь.

Моли́тва втора́я

О свяще́нная главо́, преподо́бне о́тче, преблаже́нне а́вво Се́ргие вели́кий! Не забу́ди убо́гих свои́х до конца́, но помина́й нас во святы́х свои́х и благоприя́тных моли́твах к Бо́гу. Помяни́ ста́до свое́, е́же сам упа́сл еси́, и не забу́ди посеща́ти чад свои́х. Моли́ за ны, о́тче свяще́нный, за де́ти своя́ духо́вныя, я́ко име́я дерзнове́ние к Небе́сному Царю́, не премолчи́ за ны ко Го́споду и не пре́зри нас, ве́рою и любо́вию чту́щих тя. Помина́й нас, недосто́йных, у престо́ла Вседержи́телева, и не преста́й моля́ся о нас ко Христу́ Бо́гу, и́бо дана́ тебе́ бысть благода́ть за ны моли́тися. Не мним бо тя су́ща ме́ртва: а́ще бо и те́лом преста́вился еси́ от нас, но и по сме́рти жив сый пребыва́еши. Не отступа́й от нас ду́хом, сохраня́я нас от стрел вра́жиих, и вся́кия пре́лести бесо́вския, и ко́зней диа́вольских, па́стырю наш до́брый; а́ще бо и моще́й твои́х ра́ка пред очи́ма на́шима ви́дима есть всегда́, но свята́я твоя́ душа́ со а́нгельскими во́инствы, со безпло́тными ли́ки, с Небе́сными си́лами, у престо́ла Вседержи́теля предстоя́щи, досто́йно весели́тся. Ве́дуще бо тя вои́стинну и по сме́рти жи́ва су́ща, тебе́ припа́даем и тебе́ мо́лимся, е́же моли́тися о нас Всеси́льному Бо́гу о по́льзе душ на́ших, и испроси́ти вре́мя на покая́ние, и о невозбра́нном прейтии от земли́ на Не́бо, мы-

та́рств же го́рьких, бесо́в, возду́шных князе́й и ве́чныя му́ки изба́витися, и Небе́сному Ца́рствию насле́дником бы́ти со все́ми пра́ведными, от ве́ка угоди́вшими Го́споду на́шему Иису́су Христу́, Ему́же подоба́ет вся́кая сла́ва, честь и поклоне́ние со Безнача́льным Его́ Отце́м и с Пресвяты́м, и Благи́м, и Животворя́щим Его́ Ду́хом ны́не, и при́сно, и во ве́ки веко́в. Ами́нь.

Моли́тва тре́тия

О Небе́снаго граждани́не Иерусали́ма, преподо́бне о́тче Се́ргие! Воззри́ на нас ми́лостиво и к земли́ приве́рженных возведи́ к высоте́ Небе́сней. Ты горе́ на Небеси́; мы, на земли́ ни́зу, удалены́ от тебе́ не толи́ко ме́стом, ели́ко греха́ми свои́ми и беззако́ниями; но к тебе́, я́ко нам сро́дному, прибега́ем и взыва́ем: наста́ви нас ходи́ти путе́м твои́м, вразуми́ и руково́дствуй. Сво́йственно есть тебе́, о́тче наш, благоутро́бие и человеколю́бие: на земли́ живу́щу, не о свое́м то́кмо спасе́нии бысть тебе́ попече́ние, но и о всех к тебе́ притека́ющих. Наставле́ния твоя́ бы́ша тро́стию кни́жника скорописца, на се́рдце ка́ждаго глаго́лы жи́зни начерта́ющаго. Не теле́сныя то́кмо врачева́л еси́ боле́зни, но па́че душе́вных врач изя́щный яви́лся еси́; и вся твоя́ свята́я жизнь бысть зерца́лом вся́кия добродете́ли. А́ще толи́к был еси́, свя́тче Бо́жий, на земли́, коли́к ны́не еси́, на Небеси́! Ты днесь предстои́ши Престо́лу Све́та Непристу́пнаго и в нем, я́ко в зерца́ле, зри́ши вся на́ша ну́жды и проше́ния; ты водворя́ешися вку́пе со Ангелы, о еди́ном гре́шнице ка́ющемся ра́дующимися. И человеколю́бие Бо́жие есть неистощи́мо, и твое́ к Нему́ дерзнове́ние мно́го, не преста́ни о нас вопия́ ко Го́споду. Испроси́ предста́тельством свои́м у Всеми́лостиваго Бо́га на́шего мир Це́ркви Его́, под зна́мением креста́ во́инствующей, согла́сие в ве́ре и единому́дрие, суему́дрия же и раско́лов истребле́ние, утвержде́ние во благи́х де́лех, больны́м исцеле́ние, печа́льным утеше́ние, оби́женным заступле́ние, бе́дствующим по́мощь. Не посрами́ нас, к тебе́ с ве́рою притека́ющих. А́ще бо и недосто́йни есмы́ толи́каго отца́ и хода́тая, но ты, быв подра-

жа́тель человеколю́бия Бо́жия, сотвори́ нас досто́йны чрез обраще́ние от злых дел к благо́му житию́. Вся богопросвеще́нная Росси́я, твои́ми чудеса́ испо́лненная и ми́лостями облагоде́тельствованная, испове́дует тя бы́ти своего́ покрови́теля и засту́пника. Яви́ дре́вния ми́лости твоя́ и и́хже отце́м спомоществова́л еси́, не отри́ни и нас, чад их, стопа́ми их к тебе́ ше́ствующих. Ве́руем, я́ко ду́хом нам сопрису́тствуеши. Иде́же бо есть Госпо́дь, я́коже сло́во Его́ учи́т нас, та́мо и слуга́ Его́ бу́дет. Ты ве́рный еси́ раб Госпо́день, и Бо́гу везде́ су́щу, ты в Нем еси́, и Он в тебе́ есть, па́че же и те́лом с на́ми еси́. Се нетле́нныя и живоно́сныя твоя́ мо́щи, я́ко сокро́вище безце́нное, вручи́ нам чуде́с Бог. Предстоя́ще им, я́ко тебе́ жи́ву су́щу, припа́даем и мо́лимся: приими́ моле́ния на́ша и вознеси́ их на же́ртвенник благоутро́бия Бо́жия, да прии́мем тобо́ю благода́ть и благовре́менну в ну́ждах на́ших по́мощь. Укрепи́ на́ше малоду́шие и утверди́ нас в ве́ре, да несомне́нно упова́ем получи́ти вся блага́я от благосе́рдия Влады́ки моли́твами твои́ми. Па́ству же твою́ духо́вную, тобо́ю со́бранную, не преста́ни управля́ти жезло́м духо́вныя му́дрости: подвиза́ющимся помози́, расслабленных возста́ви, споспеши́ и́го Христо́во нести́ во благоду́шии и терпе́нии и всех нас упра́ви в ми́ре и покая́нии скончати живо́т наш и пресели́тися со упова́нием в блаже́нная не́дра Авраа́мова, иде́же ты ра́достно по труде́х и по́двизех ны́не почива́еши, прославля́я со все́ми святы́ми Бо́га, в Тро́ице сла́вимаго, Отца́ и Сы́на и Свята́го Ду́ха. Ами́нь.

Обретение мощей Преподобного Сергия Радонежского. Святые мощи Преподобного Сергия, игумена Радонежского, были обретены 5 июля 1422 года, через 30 лет после его блаженной кончины (†25 сентября 1392). Это событие совершилось во время возведения нового каменного Троицкого собора обители, при преподобном игумене Никоне (†17 ноября 1426), любимом ученике и преемнике Преподобного Сергия. Преподобный явился во сне одному благочестивому мирянину и велел известить игумена и братию: «Зачем оставляете меня столько времени во гробе, землей покровенного, в воде, утесняющей тело мое?» И вот, при большом стечении народа, в присутствии крестника Преподобного Сергия — Звенигородского князя Юрия Димитриевича, святые мощи были изнесены из земли, причем оказалось, что не только тело, но и одежды Преподобного Сергия остались нетленными, хотя гроб действительно находился в воде. Мощи Преподобного были поставлены в деревянном Троицком

храме (ныне на этом месте храм Сошествия Святого Духа), а в 1426 году их перенесли в каменный Троицкий собор, где они пребывают и в настоящее время.

Вот уже шестое столетие не иссякает поток паломников со всех концов нашего Отечества, приходящих к гробнице с мощами великого угодника Божия, печальника и молитвенника за землю Русскую. Если записать все то, что было передумано и перечувствовано здесь сотнями тысяч богомольцев, получилась бы впечатляющая картина духовной жизни русского народа. В обители Преподобного Сергия — сердце нашего Отечества, именно здесь Святая Русь ощущается как единое целое.

Как же сумел смиренный Радонежский подвижник воспринять такую нравственную силу, которая сделала его всероссийским игуменом, Небесным покровителем России?

Может быть, причина тому — его молитвенные подвиги, многообразие его духовных даров — исцеления, прозорливости, утешения и назидания, совета и вразумления? Но ведь были на Руси и до, и после него многие подвижники, облагодатствованные этими дарами Божиими! Почему же именно к Сергиевой обители сходятся нити русской истории?

Причина в том, что Преподобный Сергий был выразителем идеалов Святой Руси, нашего национального духа, нашего истинного патриотизма, в верности которому Россия необоримо сильна. Преподобный Сергий явился великим воспитателем народа, собирателем народного духа.

Он твердо верил, что наилучшая жизнь на земле — это жизнь по установлениям Неба, в духе Евангельской любви. Идеал такой жизни Преподобный видел во внутреннем, сокровенном бытии Триединого Бога — Отца, Сына и Святого Духа. Для того Преподобный Сергий и основал монастырь во Имя Живоначальной Троицы, «чтобы постоянным взиранием на образ Ее побеждать страх ненавистной розни мира сего».

Следуя исконно русской традиции — убеждать в истине не столько словами, сколько личным примером жизни, Преподобный Сергий всецело посвятил свою жизнь служению Богу. Удалившись в лесную глушь, в непоколебимом смирении, неослабной строгости к себе, в постоянных трудах и горячей молитве он очистил себя от малейших приражений греха, соделал свою душу обителью Живоначальной Троицы. И Бог, возвышающий смиренных, сделал его источником спасения многих.

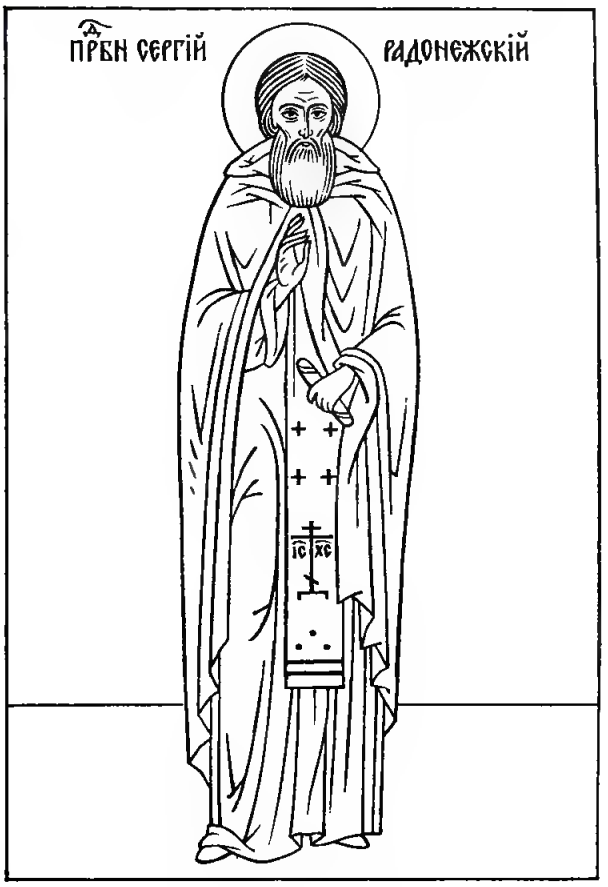

Под руководством Преподобного Сергия был создан монастырь; по благословению Патриарха Константинопольского Филофея, Преподобный Сергий ввел в своей обители общежительный устав. Цель монашеского общежития совпадала с его идеалом — устроить жизнь на земле по Божественным законам, чтобы у многих верующих были единая душа и единое сердце.

Велика сила примера! Русские люди увидели, что в стране, обуреваемой междоусобными раздорами, появилась обитель, где царят смирение и бескорыстная благожелательность, доверчивая простота и нелицемерная любовь. И люди потянулись к обители Живоначальной Троицы, чтобы получить исцеление от своих духовных и телесных недугов, чтобы приобщиться Божественной благодати. Преподобный Сергий не отказывал никому в просьбах, он щедро делился своим

духовным сокровищем со всяким приходящим. Он и сам ходил к князьям, чтобы примирить их, чтобы собрать Русь воедино. Сила этого духовного единства явилась очень скоро в Куликовской победе благоверного князя Московского Димитрия Донского. Это был триумф не только русского оружия, но прежде всего русского духа.

Как подлинный выразитель народного духа, верного заветам Святого Православия, Преподобный Сергий оказал благотворное влияние на развитие русской национальной культуры. Сам получивший «книжное разумение» благодаря чудесной помощи свыше, он стал покровителем всех, ищущих истинного просвещения ума и сердца. Невидимые, но прочные духовные нити связывали Преподобного и его учеников с богатейшим наследием православной Византии. Еще в юности посещал он «Григорьев затвор» Ростовского Кремля, где подвизались греческие иноки; через своего духовного друга — святителя Алексия, близко знакомого с Патриархами Константинопольскими — Каллистом, учеником преподобного Григория Синаита, и Филофеем, учеником святителя Григория Паламы, несомненно, воспринял Преподобный все лучшее из иноческих традиций Афона и Синая. Не случайно один из ближайших учеников Преподобного Сергия — преподобный Афанасий, игумен Высоцкий, был направлен в 1382 году в Константинополь и там двадцать лет провел, изучая и переписывая все лучшее из книжных сокровищ Византии. И впоследствии Троицкая обитель неизменно оставалась средоточием духовного просвещения на Святой Руси. Преподобный Епифаний Премудрый и инок Пахомий Лагофет — составители житий святых, преподобные Максим Грек и архимандрит Дионисий, добросовестно занимавшиеся исправлением Богослужебных книг, старец келарь Авраамий Палицын, Симон Азарьин, Арсений Суханов — талантливые Троицкие иноки-писатели XVII века — таков далеко не полный перечень питомцев школы Преподобного Сергия, потрудившихся на пользу духовного просвещения народа. И в продолжение той же традиции — именно в Лавре в 1738 году была открыта Троицкая Духовная Семинария, а впоследствии Духовная Академия, переведенная из Москвы в 1814 году.

Жемчужина России, Троице-Сергиева Лавра, и поныне является оплотом русского и вселенского Православия. Настоятелем считается Святейший Патриарх Московский и всея Руси, священноархимандрит Троице-Сергиевой Лавры. Здесь проходят все важнейшие события церковной жизни, здесь располагаются Московские Духовные Школы. А главное: на этом небольшом островке среди многомятежного мира, под покровом Царицы Небесной, обещавшей быть неотступной от места сего, особенно чувствуется умиротворяющее дыхание вечности; именно здесь ощущается, что Отечество — это не только земля, не только поля, реки и горы, но это прежде всего люди, это наши святые отцы, которые рождают нас духовно, те отцы, которые руководят нас в Царствие Небесное.

Литература

1. Платон (Левшин), митрополит. Житие Преподобного Сергия. М., 1833.

2. Тихонравов Н. С. Древние Жития Сергия Радонежского. М., 1892.

3. Никон, иеромонах. Житие и подвиги Преподобного и Богоносного отца нашего Сергия, игумена Радонежского и всея России Чудотворца. Троице-Сергиева Лавра, 1904.

4. Филарет (Гумилевский), архиепископ. Житие Преподобного Сергия. Пг., 1915.

5. Житие Преподобного Сергия. Списано учеником его священноиноком Епифанием.— Богословские труды, сб. 11. М., 1973, с. 216—239.

6. Алексий (Симанский), Патриарх Московский и всея Руси. Слово, произнесенное в день обретения мощей Преподобного Сергия Радонежского 18 июля 1947 года.— В кн.: Алексий, Патриарх Московский и всея Руси. Слова, речи, послания... (1941—1948). М., 1948. Т. I, с. 161—162.

7. Ключевский В. О. Значение Преподобного Сергия Радонежского для русского народа и государства.— Богословский вестник, 1892, № 11, с. 173—189.

8. Голубинский Е. Е. Преподобный Сергий Радонежский и созданная им Троицкая Лавра. М., 1909.

9. Горский А. В. Историческое описание Свято-Троицкой Сергиевой Лавры. М., 1890.

10. Толстой М. В. Ученики Преподобного Сергия Радонежского Чудотворца и основанные ими обители.— Душеполезное чтение, 1877, т. 2, № 6, с. 240—249; № 8, с. 494—500.

11. Троицкий патерик. Под ред. и с предисл. архимандрита Никона. Сергиев Посад, 1896.

12. Филарет (Дроздов), митрополит Московский. Слово в день обретения мощей Преподобного Сергия.— В кн.: Слова и речи синодального члена Филарета, митрополита Московского. Ч. 2. М., 1844, с. 104—114; 174—186; 187—195; 196—204; 205—214.

13. Феофилакт, игумен. Слово в день 300-летия Московской Духовной Академии.— Журнал Московской Патриархии, 1986, № 3, с. 30—31.

14. Флоренский Павел, священник. Троице-Сергиева Лавра и Россия.— В кн.: Троице-Сергиева Лавра. Сборник. Комиссия по охране памятников искусства и старины Троице-Сергиевой Лавры. Сергиев Посад, 1919. с. 3—29.

15. Андроник, игумен. В день памяти Преподобного Сергия.— Журнал Московской Патриархии, 1986, № 7, с. 36—38.

16. Троице-Сергиева Лавра. 1000-летию Крещения Руси посвящается. Изд. Московской Патриархии. М., 1985.

В ТОЙЖЕ ДЕНЬ

Преподо́бнаго Афана́сия Афо́нскаго

А иде́же храм Афана́сия, твори́м бде́ние.

НА МА́ЛОЙ ВЕЧЕ́РНИ

На Го́споди, воззва́х: стихи́ры на 4, глас 1.

Подо́бен: Всехва́льнии му́ченицы:

Боже́ственнаго ми́ра тепл рачи́тель быв,/ сим вся́ку низложи́л еси́ де́монов си́лу,/ и кова́рствия их уму́чил еси́,/ и вся́ку добродете́ль соблю́л еси́ безнаве́тно от о́нех,/ хи́тростей ле́стных, о́тче Афана́сие.

Прему́дрости лу́чшее нача́ло стра́ху предложи́в,/ я́коже основа́ние непоколеби́мо/ и утвержда́емо от него́,/ Боже́ственныя за́поведи соблю́л еси́/ и, си́ми очи́щся,/ просвети́л еси́ ду́шу,/ неизрече́нных же сподо́бился еси́/ в се́рдцы твое́м та́ин, о́тче Афана́сие.

В земли́ не скрыл еси́,/ тебе́ да́ннаго вы́ше от Боже́ственныя благода́ти тала́нта,/ но пре́дал еси́ и мно́гим ине́м незави́стно,/ бога́тно же Боже́-

ственных даро́в, и́мже причасти́лся еси́,/ я́ко ве́рен строи́тель,/ яви́лся еси́ насле́дник Бо́жий, Афана́сие.

Сла́ва, глас 6:

Безсме́ртия тезоимени́таго вси восхва́лим,/ во Афо́не му́жески и до́блественне пости́вшася,/ и́же и ста́до собра́ сие́,/ и храм Го́сподеви воздви́же любо́вию,/ и Ма́тери Бо́жии возложи́ вся,/ Ейже и мо́лится о нас,/ ве́рою соверша́ющих па́мять его́.

И ны́не, Богоро́дичен: Богоро́дице, Ты еси́ лоза́:

На стихо́вне стихи́ры, глас 2.

Подо́бен: До́ме Евфра́фов:

Сни́демся, ли́цы оте́ц,/ и́же во Афо́не,/ в па́мять Боже́ственнаго/ и му́драго Афана́сия,/ сла́вяще Го́спода.

Стих: Честна́ пред Го́сподем/ смерть преподо́бных Его́.

Вся, от души́/ притека́ющия, преблаже́нне,/к Боже́ственному хра́му твоему́,/ спаса́й от бед,/ Богому́дре Афана́сие.

Стих: Блаже́н муж, боя́йся Го́спода,/ в за́поведех Его́ восхо́щет зело́.

Собо́р честны́й/ оте́ц собра́вся/ со ученики́ твои́ми,/ ра́це честне́й твое́й/ вси прикаса́емся.

Сла́ва, и ны́не, Богоро́дичен:

Горе́ Тя ли́цы,/ Богоро́дице Де́во,/ пою́т с до́льними,/ сла́вяще непреста́нно/ рождество́ Твое́ пречи́стое.

Тропа́рь ти́сан на вели́цей вече́рни.
Сла́ва, и ны́не, Богоро́дичен.

НА ВЕЛИ́ЦЕЙ ВЕЧЕ́РНИ

Блаже́н муж: 1-й антифо́н. На Го́споди, воззвах: стихи́ры на 8, глас 2.

Подо́бен: Ки́ими похва́льными:

Ки́я похва́льныя по́чести/ принесе́м Афана́сию?/ Преиспещре́нному дея́ньми изоби́льному

благода́тьми, / богосия́нна светоли́тия мече́м посе́кшему страсте́й стремле́ния, / столпу́, Боговиде́ньми сия́ющу, / воздержа́ния свети́льнику, / на све́щнице душе́внем зарю́ испуща́ющу Бо́жия веле́ния, / всем жизнь даю́щаго.

Ки́ими похва́льными венцы́ / Афана́сия венча́ем словесы́? / Свяще́ннаго тече́ния рачи́теля, / небе́сным уче́нием взя́таго / Боговиде́ния крилы́ Боже́ственными, / столпа́ смире́ния необори́маго, / сте́ну разсужде́ния непоколеби́мую, / нра́вом украше́ния честно́е благоле́пие, / о ча́дех свои́х Христа́ Бо́га моля́щаго, / еди́наго Благосе́рдаго.

У́тро присносве́тлое, преподо́бне, показа́лся еси́, / луча́ми благода́тными: / страсте́й мглою ослепева́ющих / приве́л еси́ к Све́ту невече́рнему, / о́тче Афана́сие Богому́дре. / Отню́дуже, я́ко возрасти́вша тала́нт, / душа́м тя цели́теля Христо́с предлага́ет, / неисце́льным стру́пом согни́вшим, / мече́м слове́с посека́юща / и здра́вие при́сно и спасе́ние всем подаю́ща.

Сла́ва, глас 6:

Я́ко Боже́ственная жизнь Твоя́ / и всеосвяще́нный твой коне́ц, / о́тче Афана́сие, / в той бо всея́ горы́ мно́жество сне́мшеся, / я́ко ви́де без дыха́ния на одре́ тя, / глаго́лы велегла́сными вопия́ше: / даждь коне́чное сло́во рабо́м твои́м, свя́те, / научи́, где оставля́еши ча́да твоя́, о́тче, / и́хже ущедри́, я́ко оте́ц, / пои́стинне ми́лостив и любе́зен. / Оба́че а́ще и зде гроб покрыва́ет, / но горе́ тя вси бога́тна и́мамы предста́теля / и моли́твенника к Бо́гу, / любо́вию чту́щии тя.

И ны́не, Богоро́дичен: Кто Тебе́ не ублажи́т, Пресвята́я Де́во:

Вход. Прокимен дне. Чтения 3.

Прему́дрости Соломо́новы чте́ние (глава́ 3):

Пра́ведных ду́ши в руце́ Бо́жией, и не прико́снется их му́ка. / Нещева́ни бы́ша во очесе́х безу́мных умре́ти, / и вмени́ся озлобле́ние исхо́д их. / И е́же от нас ше́ствие — сокруше́ние, / они́ же суть в ми́ре. / Ибо пред лице́м челове́ческим а́ще и му́ку прии́мут, / упова́ние их безсме́ртия испо́лне-

но./ И вма́ле нака́зани бы́вше, вели́кими благоде́тельствовани бу́дут,/ я́ко Бог искуси́ я и обре́те их досто́йны Себе́./ Я́ко зла́то в горни́ле, искуси́ их/ и, я́ко всепло́дие же́ртвенное, прия́т я./ И во вре́мя посеще́ния их возсия́ют/ и, я́ко и́скры по сте́блию, потеку́т./ Су́дят язы́ком и облада́ют людьми́,/ и воцари́тся Госпо́дь в них во ве́ки./ Наде́ющиися Нань разуме́ют и́стину/ и ве́рнии в любви́ пребу́дут Ему́,/ я́ко благода́ть и ми́лость в преподо́бных Его́/ и посеще́ние во избра́нных Его́.

Прему́дрости Соломо́новы чте́ние
(глава́ 5):

Пра́ведницы во ве́ки живу́т, и в Го́споде мзда их,/ и попече́ние их у Вы́шняго./ Сего́ ра́ди прии́мут Ца́рствие благоле́пия и вене́ц добро́ты от руки́ Госпо́дни,/ зане́ десни́цею покры́ет я и мы́шцею защити́т их./ Прии́мет всеору́жие рве́ние свое́/ и вооружи́т тварь в месть врагом./ Облече́тся в броня́ пра́вды/ и возложи́т шлем — суд нелицеме́рен./ Прии́мет щит непобеди́мый преподо́бие,/ поостри́т же напра́сный гнев во ору́жие,/ спобо́рет же с ним мир на безу́мныя./ По́йдут праволу́чныя стре́лы мо́лниины/ и, я́ко от благокру́гла лу́ка облако́в, на наме́рение полетя́т./ И от каменоме́тныя я́рости испо́лнь паду́т гра́ды,/ вознегоду́ет на них вода́ морска́я,/ ре́ки же потопя́т я на́гло./ Сопроти́в ста́нет им дух си́лы/ и, я́ко ви́хор, развее́т их, и опустоши́т всю зе́млю беззако́ние,/ и злоде́йство преврати́т престо́лы си́льных./ Слы́шите у́бо, ца́рие, и разуме́йте,/ навы́кните, судии́ конце́в земли́./ Внуши́те, держа́щии мно́жества/ и гордя́щиися о наро́дех язы́к,/ я́ко дана́ есть от Го́спода держа́ва вам/ и си́ла от Вы́шняго.

Прему́дрости Соломо́новы чте́ние
(глава́ 4):

Пра́ведник а́ще пости́гнет скончати́ся, в поко́и бу́дет./ Ста́рость бо честна́ не многоле́тна,/ ниже́ в числе́ лет исчита́ется./ Седи́на же есть му́дрость челове́ком,/ и во́зраст ста́рости житие́ нескве́рное./ Благоуго́ден Бо́гови быв, возлю́блен бысть/ и

живы́й посреде́ гре́шник престáвлен бысть. / Восхище́н бысть, да не зло́ба измени́т ра́зума его́ / или́ лесть прельсти́т ду́шу его́. / Рачéние бо зло́бы помрачáет до́брая / и парéние по́хоти променя́ет ум незло́бив. / Скончáвся вмáле, испóлни лéта дóлга, / угóдна бо бе Гóсподеви душá его́, / сего́ рáди потщáся от среды́ лукáвствия. / Лю́дие же ви́девше и не разумéвше, / ниже́ полóжше в помышлéнии таковóе, / я́ко благодáть и ми́лость в преподóбных Его́ / и посещéние во избрáнных Его́.

На литии́ стихи́ры, глас 1. Самогла́сны:

Незаходи́маго свети́льника вселéнныя, / воспоéм вси Афанáсия: / пáче сóлнца бо возсия́ в твердыни вéры / и вéрных состáвы к добродéтели настáви, / óво у́бо Богодохновéнными учéнии / и спаси́тельными глагóл ввождéнии / и́же незави́стными и оби́льными, от устéн источáше, / óво же дéтелию чу́дною и равноáнгельным житиéм / к рéвности привлачáя, / и обоя́ — житие́ и слóво пресвéтло, / я́коже вождь изря́ден, богоподóбно показу́я. / Того́ моли́твами, Христе́ Бóже наш, / сие́ стáдо соблюди́ и православ ных вéру утверди́, / я́ко Человеколю́бец.

Глас 2: Христóва рачи́теля, тезоименúтаго безсмéртию, / и́стиннаго таи́нника Спáсова, / и красоту́, и хвалу́ единообрáзным всем и настáвником, / освящéннаго от младéнства Гóсподеви, / ли́цы отéц, сошéдшеся, восхвáлим: / сей бо, желáние Божéственное в себé приéм, / мирску́ю у́бо остáви прéлесть, / взят же ярéм Христóв на рáмо / и полки́ бесóв победи́ му́жески, / показáв нам дéтельно Божéственныя любвé изря́дный путь, / и́бо и той сий претéк во тщáнии, / пости́же свет и́стинный Трóицы Вседéтельныя. / О, чудесé ужáснаго / и вéщи богоподóбныя! / Я́ко зéмен сый естествóм, / рáвен быть мы́сленным существóм, / слáву и честь Бóжию восприéмля, / и моли́твенник нам бывáет, / я́ко да улучи́м вéчных благ в День су́дный.

Глас 4: Удиви́ мы́сленных, ужаси́ и земны́я / пречу́дны труды́ воздержáния твоегó житиá: / я́коже бо безплóтен отнюд, во плóти стáростне, /

враги́ невиди́мыя преборе́л еси́. / Ро́ди у́бо тя вси пою́т благочести́вых, / изря́днее же твое́ честно́е ста́до, / све́тлость твои́х боле́зней, / столпописа́ние, е́же показа́л еси́, / я́ко град, в пусты́ни краси́н, / и́же жили́ще собо́ром мона́шеским богоподо́бно соста́вил еси́, / и е́же, я́коже оде́ждами многочестны́ми, / твои́ми красу́ется чудесы́ и до́блественными страда́нии, / и твои́ми моль́ба́ми, Афана́сие, и моли́твами испроша́ет / ко Христу́ соблюсти́ся, / иму́щему ве́лию ми́лость.

Сла́ва, глас 5:

Востру́бим трубо́ю пе́сней, / благода́ть бо Ду́ха, вся́кия трубы́ благоле́пнейши, / всех к пе́нию созыва́ет Богоно́снаго отца́: / мона́си и прости́и да чудя́тся всех Царя́ и́скреннему рабу́, / и́же мироде́ржца нача́ла и вла́сти / Ду́ха Боже́ственнаго все́ми ору́жии победи́вшаго. / Па́стырие и учи́телие / изря́днаго вои́стинну пра́вила же и о́браза па́стве да восхва́лят, / и́же в повеле́ниих све́тлаго и в ве́ре до́бляго, / и́же в виде́ниих высо́каго, / в дея́ниих вы́ше о́блак, / во уче́ниих пи́щу пото́ка, / наста́вника заблу́ждшим, / подпо́ру преклоне́нным, / всех боля́щих ми́лующаго, / Афо́ну вели́кое украше́ние, / похваля́юще, вси рцем: / отце́м верхо́вне Афана́сие, / предста́ни твои́м рабо́м всегда́, о́тче наш, / и спаси́ ста́до твое́ моли́твами твои́ми.

И ны́не, Богоро́дичен, глас то́йже:

Востру́бим трубо́ю пе́сней, / прекло́нши бо ся вы́ше Всецари́ца Ма́ти Де́ва / благослове́ньми венчава́ет воспева́ющих Ю. / Мона́си и прости́и да стеку́тся / и Цари́це да воспле́щут в пе́снех, Царя́ ро́ждшей, / сме́ртию одержи́мыя пе́рвее / разреши́ти человеколю́бно благоизво́ливша. / Па́стыри и учи́тели, до́браго Па́стыря Пречи́стую Ма́терь, / сошедшеся, восхва́лим, / све́щник златоза́рный, / светоно́сный о́блак, / небе́с простра́ннейшу, / одушевле́нный же кивот, / огнезра́чный Влады́чень престо́л, / маннопри́емную злату́ю ста́мну, / затворе́нную Сло́ва дверь, / всех христиа́н прибе́жище, / пе́сньми богогла́сными похваля́юще, си́це рцем: /

пала́то Сло́ва,/ сподо́би смире́нных нас Небе́снаго Ца́рствия,/ ничто́же бо невозмо́жно ходата́йству Твоему́.

На стихо́вне стихи́ры, глас 5.

Подо́бен: Ра́дуйся:

Ра́дуйся, а́нгельским бесе́дуя ликостоя́нием,/ Афана́сие преподо́бне:/ житие́ бо сие́, о́тче,/ на земли́ вои́стинну, добродете́ль удержа́в, пожи́л еси́,/ показа́лся еси́ чистоты́ нескве́рное зерца́ло,/ лучеза́рныя мо́лнии воспри́емля Ду́ха Свята́го, всесла́вне./ Отону́дуже озаря́емь,/ зрел еси́ бу́дущая, вся предглаго́ля,/ от Боже́ственнаго светоявле́ния науча́емь Христо́ва,/ Его́же моли́ душа́м на́шим пода́ти ве́лию ми́лость.

Стих: Честна́ пред Го́сподем/ смерть преподо́бных Его́.

Ра́дуйся, по́стников нача́льник быв/ и непобеди́м побо́рник:/ страсте́й бо отсека́я ко́рень и бесо́в стремле́ния,/ предста́в му́жески, Афана́сие,/ тех посрами́л еси́ душепа́губную пре́лесть,/ Креста́ же Спа́сова де́йство/ и непобеди́мую яви́л еси́ си́лу,/ е́юже и препоя́сався,/ победи́л еси́ вся отмета́ющия Бо́жие плотско́е явле́ние Христо́во./ Его́же моли́ дарова́ти душа́м на́шим ве́лию ми́лость.

Стих: Блаже́н муж, боя́йся Го́спода,/ в за́поведех Его́ восхо́щет зело́.

Столп светови́ден, добродете́телию утвержде́н,/ и о́блак, осеня́ющ и́же во Афо́не,/ ты яви́лся еси́, о́тче,/ к Небеси́ от земли́ Бо́га зря́щих предводя́,/ кре́стною па́лицею страсте́й искорени́л еси́ мо́ре,/ мы́сленнаго же Амали́ка отри́нув,/ непреткнове́нный Небе́сный восхо́д обре́л еси́, Богоблаже́нне,/ и жре́бий непремину́ющ/ со Безпло́тными престо́лу, ра́дуяся, предстоя́ Христо́ву,/ Его́же моли́ душа́м на́шим пода́ти ве́лию ми́лость.

Сла́ва, глас 6:

Оте́ческую добро́ту,/ по́стников украше́ние,/ исто́чника чуде́с и к Бо́гу моли́твенника непосты́дна,/ сте́кшеся, о праздноло́бцы,/ пе́сненными похвала́ми воспое́м, глаго́люще:/ ра́дуйся, мона́-

шескаго жития́ пра́вило,/ и о́браз, и печа́ть изве́стная./ Ра́дуйся, свети́льниче пресве́тлый,/ озаря́яй всяку добродете́ль светлостьми́./ Ра́дуйся, и́же в беда́х вели́кий уте́шителю/ и те́плый засту́пниче печа́льным./ Тем у́бо, Афана́сие,/ не преста́й моля́ Христа́ Бо́га/ о ста́де твое́м сем и всех ве́рных,/ почита́ющих всечестно́е твое́ успе́ние.

И ны́не, глас то́йже: Богоро́дице, Ты еси́ лоза́ и́стинная:

Тропа́рь, глас 3:

Е́же во пло́ти житию́ твоему́/ удиви́шася а́нгельстии чи́ни:/ ка́ко с те́лом к невиди́мым сплете́нием изше́л еси́, приснослáвне,/ и уязви́л еси́ де́монския полки́./ Отону́дуже, Афана́сие,/ Христо́с тебе́ воздаде́ бога́тыми дарова́ньми,/ сего́ ра́ди, о́тче, моли́/ спасти́ся душа́м на́шим.

НА У́ТРЕНИ

На Бог Госпо́дь: тропа́рь, два́жды. **Сла́ва, и ны́не, Богоро́дичен:** Тя, ходата́йствовавшую:

По 1-м стихосло́вии седа́лен, глас 1.

Подо́бен: Гроб Твой:

Многосве́тлая звезда́ мона́шествующих показа́лся еси́ и степе́нь изве́стен,/ воздержа́ния же преде́л, пресве́тлое зерца́ло разсужде́ния, преподо́бне,/ па́мять твою́ ра́достно соверша́ющим/ разреше́ния проси́ согреше́ний, преблаже́нне, Бо́гу предстоя́.

Сла́ва, и ны́не, Богоро́дичен:

Наста́ви нас на путь покая́ния, укло́ншияся при́сно к безпу́тием зол/ и Преблага́го прогне́вавшия Го́спода, Неискусобра́чная благослове́нная Мари́е,/ прибе́жище отча́янных челове́ков, Бо́жие жили́ще.

По 2-м стихосло́вии седа́лен, глас 3.

Подо́бен: Боже́ственныя ве́ры:

Боже́ственным жела́нием безсме́ртия, Афана́сие, одержи́м/ и крест на ра́мо взем, во Афо́не и́же

дре́вле жела́нием всели́лся еси́,/ иде́же, преподо́бне, Го́сподеви собра́л еси́ ста́до./ Те́мже и моли́твенника тя те́пла стяжа́хом ко Го́споду.

Сла́ва, и ны́не, Богоро́дичен:

Боже́ственная ски́ния была́ еси́ Сло́ва, еди́на Пречи́стая Ма́ти Де́во,/ чистото́ю А́нгелы превозше́дшая,/ па́че всех мене́, персть бы́вша, оскверне́на плотски́ми прегреше́ньми,/ очи́сти моли́тв Твои́х Боже́ственными вода́ми,/ подаю́щи, Чи́стая, ве́лию ми́лость.

По полиеле́и седа́лен, глас 8.

Подо́бен: Прему́дрости:

Виде́ние и дея́ние восприи́м, чу́вствия, преподо́бне, украша́я,/ житие́ напра́вил еси́ к Боже́ственным повеле́нием:/ мона́хом бо яви́лся еси́ свети́льник све́тел,/ наставля́я и просвеща́я нас к позна́нию./ Те́мже, восхваля́юще, велича́ем любо́вию исхо́дную па́мять твою́, Богоно́се Афана́сие./ Сего́ ра́ди вопие́м ти:/ моли́ Христа́ Бо́га прегреше́ний оставле́ние дарова́ти/ чту́щим любо́вию святу́ю па́мять твою́.

Сла́ва, и ны́не, Богоро́дичен:

Небе́сную дверь и киво́т, пресвяту́ю го́ру,/ све́тлый о́блак воспои́м, неопали́мую купину́,/ слове́сный рай, Е́вы воззва́ние, вселе́нныя всея́ вели́кое сокро́вище,/ я́ко спасе́ние в Ней соде́лася ми́рови и оставле́ние дре́вних согреше́ний./ Сего́ ра́ди вопие́м Ей:/ моли́ся Сы́ну Твоему́ прегреше́ний оставле́ние дарова́ти/ благоче́стно покланя́ющимся всесвято́му рождеству́ Твоему́.

Та́же степе́нна, 1-й антифо́н 4-го гла́са. Проки́мен, глас 4: Честна́ пред Го́сподем/ смерть преподо́бных Его́. **Стих:** Что́ возда́м Го́сподеви о всех,/ я́же воздаде́ ми? **Вся́кое дыха́ние: Ева́нгелие от Матфе́я, зача́ло 43.**

По 50-м псалме́ стихи́ра, глас 6:

Безсме́ртия тезоимени́таго вси восхва́лим,/ во Афо́не му́жески и до́блественне пости́вшася,/ и́же

и ста́до собра́ сие́,/ и храм Го́сподеви воздви́же любо́вию,/ и Ма́тери Бо́жии возложи́ вся,/ Е́йже и мо́лится о нас,/ ве́рою соверша́ющих па́мять его́.

Кано́н Богоро́дицы, на 6 и свята́го, на 8.

Кано́н Богоро́дицы, глас 8.

Песнь 1

Ирмо́с: ***Во́ду проше́д, я́ко су́шу,/ и еги́петскаго зла избежа́в,/ изра́ильтянин вопия́ше:/ Избо́вителю и Бо́гу на́шему пои́м.***

Мно́гими содержи́м напа́стьми,/ к Тебе́ прибега́ю, спасе́ния иски́й:/ о Ма́ти Сло́ва и Де́во, от тя́жких и лю́тых мя спаси́.

Страсте́й мя смуща́ют прило́зи,/ мно́гаго уны́ния испо́лнити мою́ ду́шу,/ умири́, Отрокови́це, тишино́ю Сы́на и Бо́га Твоего́, Всенепоро́чная.

Спа́са ро́ждшую Тя и Бо́га,/ молю́, Де́во, избо́витися ми лю́тых,/ к Тебе́ бо ны́не прибега́я, простира́ю и ду́шу, и помышле́ние.

Недугующа те́лом и душе́ю,/ посеще́ния Боже́ственнаго и промышле́ния от Тебе́ сподо́би, еди́на Богома́ти,/ я́ко Блага́я, Благо́го же Роди́тельнице.

Кано́н свята́го, глас то́йже.

Песнь 1

Ирмо́с: ***Колесницегони́теля фарао́ня погрузи́/ чудотворя́й иногда́/ Моисе́йский жезл, крестообра́зно порази́в/ и раздели́в мо́ре,/ Изра́иля же беглеца́, пешехо́дца спасе́,/ пе́снь Бо́гови воспева́юща.***

Безсме́ртия быв тезоимени́т,/ житие́ скончава́я, и́стиннаго яви́лся еси́, о́тче Афана́сие,/ безсме́ртия прия́телище, прише́д от вре́менных,/ но, Христу́ предстоя́, помяни́ нас, помина́ющих тя.

Благочести́в от мя́гких быв ногте́й, преподо́бне,/ к добродете́ли стяжа́нию роди́телей лише́ние тя ника́коже возброни́,/ но все жела́ние все́ю си́лою и тща́ние обрати́л еси́ к еди́ному Содете́лю.

От усте́н сквёрных хвалу́, дерзну́в, пою́ тебе́,/ и́же о тебе́ жела́ния прие́мник быв и любве́

союзник,/ но, о́тче, ми́лостив бу́ди и даждь по достоя́нию тебе́ сию́ принести́ хвалу́.

Богоро́дичен: Мла́до Отроча́ па́че сло́ва родила́ еси́, Ве́тхаго де́ньми,/ но́ву на земли́ стезю́ добродете́ли показа́вша,/ Его́же уго́дник Твой при́сный Афана́сий, Отрокови́це,/ любо́вию снеда́емь, сий храм Тебе́ созда́.

Катава́сия: *Отве́рзу уста́ моя́:*

Песнь 3

Ирмо́с: *Небе́снаго кру́га Верхотво́рче, Го́споди,/ и Це́ркве Зижди́телю,/ Ты мене́ утверди́ в любви́ Твое́й,/ жела́ний кра́ю, ве́рных утвержде́ние,/ Еди́не Человеколю́бче.*

Предста́тельство и покро́в жи́зни моея́ полага́ю Тя, Богороди́тельнице Де́во,/ Ты мя окорми́ ко приста́нищу Твоему́,/ благи́х вино́вна, ве́рных утвержде́ние, еди́на Всепе́тая.

Молю́, Де́во, душе́вное смуще́ние и печа́ли моея́ бу́рю разори́ти:/ Ты бо, Богоневе́стная, Нача́льника тишины́ — Христа́ родила́ еси́,/ еди́на Пречи́стая.

Благоде́теля ро́ждши, до́брых вино́внаго,/ благодея́ния бога́тство всем источи́:/ вся бо мо́жеши, я́ко си́льнаго в кре́пости Христа́ ро́ждши, Богоблаже́нная.

Лю́тыми неду́ги и боле́зненными страстьми́ истяза́ему, Де́во,/ Ты ми помози́:/ исцеле́ний бо неоску́дное Тя зна́ю сокро́вище, Пренепоро́чная, неиждива́емое.

Ин

Ирмо́с: *Утвержде́й в нача́ле Небеса́ ра́зумом/ и зе́млю на вода́х основа́вый,/ на ка́мени мя, Христе́, за́поведей Твои́х утверди́,/ я́ко несть свят, па́че Тебе́,/ Еди́не Человеколю́бче.*

От де́тства уже́ к Бо́гу любо́вию взят,/ све́рстныя от дете́й собира́я и лик составля́я, духо́вно вчита́л еси́,/ де́тския, прему́дре, сих обы́чаи изыма́я.

Прему́дрости жела́нием прише́д,/ ко благоразу́мному гра́ду Константи́ню, Богому́дре, дошел еси́,/ я́коже пчела́ му́драя, и, любоде́льно чи́стая от слове́с совоку́пль,/ неполе́зная оста́вил еси́.

Ве́трилом, о́тче, Креста́ душе́вный твой кора́бль окорми́в,/ благоути́шно же и ле́гко жите́йскаго лю́таго потопле́ния избе́гл еси́/ и к тишине́ Боже́ственных извле́кл еси́ приста́нищ, ра́дуяся.

Богоро́дичен: И́же пре́жде век рожде́йся от Отца́ неизрече́нно/ напосле́док из утро́бы Твое́я про́йде и обожи́ на́ше естество́, Ма́ти Де́во,/ И́же преподо́бных ли́ки я́ве изводя́й.

Седа́лен, глас 8.

Подо́бен: Прему́дрости:

От ю́ности вся оста́вль жите́йская, кра́сная же и ле́потная,/ усе́рдно после́довал еси́ Зва́вшему тя, преподо́бне,/ и, на ра́мо взем Крест Го́спода твоего́, в посте́х, о́тче, те́ло изнури́л еси́,/ тем и па́стыря тя Свои́м овца́м до́бре устроя́ет Всеблаги́й Госпо́дь, Афана́сие блаже́нне./ Моли́ Христа́ Бо́га прегреше́ний оставле́ние дарова́ти/ чту́щим любо́вию святу́ю па́мять твою́.

Сла́ва, и ны́не, Богоро́дичен:

Я́ко Де́ву и еди́ну в жена́х, Тя, без се́мене ро́ждшую Бо́га пло́тию,/ вси ублажа́ем, ро́ди челове́честии:/ Огнь бо всели́ся в Тя Божества́,/ и, я́ко Младе́нца, млеко́м пита́еши Зижди́теля и Го́спода./ Тем, а́нгельский и челове́ческий род, досто́йно сла́вим пресвято́е рождество́ Твое́/ и согла́сно вопие́м Ти:/ моли́ Христа́ Бо́га согреше́ний оставле́ние дарова́ти/ покланя́ющимся ве́рою пресвято́му рождеству́ Твоему́.

Песнь 4

Ирмо́с: *Услы́шах, Го́споди,/ смотре́ния Твоего́ та́инство,/ разуме́х дела́ Твоя́/ и просла́вих Твое́ Божество́.*

Страсте́й мои́х смуще́ние, ко́рмчию ро́ждшая Го́спода,/ и бу́рю утиши́ мои́х прегреше́ний, Богоневе́стная.

Милосе́рдия Твоего́ бе́здну призыва́ющу пода́ждь ми,/ Я́же Благосе́рдаго ро́ждшая и Спа́са всех пою́щих Тя.

Наслажда́ющеся, Пречи́стая, Твои́х дарова́-

ний,/ благода́рственное воспева́ем пе́ние,/ ве́дуще Тя Богома́терь.

Наде́жду, и утвержде́ние, и спасе́ния сте́ну недви́жиму/ иму́ще Тя, Всепе́тая,/ неудо́бства вся́каго избавля́емся.

Ин

Ирмо́с: *Ты моя́ кре́пость, Го́споди,/ Ты моя́ и си́ла,/ Ты мой Бог, Ты мое́ ра́дование,/ не оста́вль не́дра О́тча/ и на́шу нищету́ посети́в./ Тем с проро́ком Авваку́мом зову́ Ти:/ си́ле Твое́й сла́ва, Человеколю́бче.*

Ум страсте́й влады́ку творя́,/ и Боже́ственными зако́ны наставля́ем, и за́поведьми Бо́жиими уверя́ем,/ младе́нец бесе́дования, и сквёрных со́нмища, и пляса́ния бесо́в благоче́стно возрази́,/ я́ко прему́др лу́чшее избира́я.

Прие́м ле́гкое Спа́са и́го, и Боже́ственным стра́хом составля́ем,/ и очи́щ те́ло и ду́шу, был еси́ чистоты́ и целому́дрия вина́,/ и преде́л воздержа́ния, и печа́ть безстра́стия, и любве́ о́браз, Афана́сие.

Проше́д е́же по нас, и вне́шнее ты наказа́ние любому́дрия, прозяба́тельное и реши́тельное,/ ко́ежде прохожда́л еси́, пра́вдою ограждаемь,/ му́дростию и разсужде́нием, смире́нием и ра́зумом и ине́ми кра́сными дарова́нии.

Богоро́дичен: Плещми́ Херуви́мскими стра́шными носи́м Влады́ка на престо́ле я́коже о́гненне,/ в Твою́, Чи́стая, всели́ся утро́бу и пло́ти прия́тием челове́ческое обожи́ существо́,/ я́ко учи́т изря́дный в преподо́бных Афана́сий, еди́на Всепе́тая.

Песнь 5

Ирмо́с: *Просвети́ нас повеле́нии Твои́ми, Го́споди,/ и мы́шцею Твое́ю высо́кою/ Твой мир пода́ждь нам,/ Человеколю́бче.*

Испо́лни, Чи́стая, весе́лия се́рдце мое́,/ Твою́ нетле́нную даю́щи ра́дость,/ весе́лия ро́ждшая Вино́внаго.

Изба́ви нас от бед, Богоро́дице Чи́стая,/ ве́чное ро́ждши избавле́ние/ и мир, всяк ум преиму́щий.

Разреши́ мглу прегреше́ний мои́х, Богоневе́сто,/ просвеще́нием Твое́я све́тлости,/ Свет ро́ждшая Боже́ственный и преве́чный.

Исцели́, Чи́стая, души́ мое́я неможе́ние,/ посеще́ния Твоего́ сподо́бльшая,/ и здра́вие моли́твами Твои́ми пода́ждь ми.

Ин

Ирмо́с: *Вску́ю мя отри́нул еси́/ от лица́ Твоего́, Све́те незаходи́мый,/ и покры́ла мя есть чужда́я тьма, окая́ннаго,/ но обрати́ мя и к све́ту за́поведей Твои́х/ пути́ моя́ напра́ви, молю́ся.*

Яви́лся еси́, я́коже магни́т, привлача́ сла́достию, о́тче, слове́с твои́х/ к наказа́нию и послуша́нию уче́нием и́же тебе́ вручённыя,/ непреста́нно зре́ти и ви́дети честно́е твое́ и ра́достное лице́.

Зако́ном Боже́ственным после́дуя и повеле́нием повину́яся Сотво́ршаго,/ законополо́жник яви́лся еси́ мона́хом и пра́вило изве́стнейшее,/ наказа́тель безу́мным, и наста́вник заблу́ждшим/ и свети́льник во тьме, пресла́вне.

Добродете́лей орга́н и благодарова́ний прия́телище Ду́ха Свята́го сый,/ свяще́нно и красно́ жили́ще созда́л еси́,/ вся́ко житие́ и жизнь прора́сленно мона́хом предлага́я.

Богоро́дичен: Вити́йская не мо́гут уста́ по досто́янию Тя пе́ти, Всепе́тая,/ вы́шшу су́щу Херуви́м и вся́кия тва́ри./ Те́мже с Боже́ственным Афана́сием Влады́ку о всех нас помоли́.

Песнь 6

Ирмо́с: *Моли́тву пролию́ ко Го́споду/ и Тому́ возвещу́ печа́ли моя́,/ я́ко зол душа́ моя́ испо́лнися/ и живо́т мой а́ду прибли́жися,/ и молю́ся, я́ко Ио́на:/ от тли, Бо́же, возведи́ мя.*

Сме́рти и тли я́ко спасл есть, Сам Ся изда́в сме́рти,/ тле́нием и сме́ртию мое́ естество́ я́то бы́вшее,/ Де́во, моли́ Го́спода и Сы́на Твоего́ врагов злоде́йствия мя изба́вити.

Предста́тельницу Тя живота́ вем, и Храни́тельницу тве́рду, Де́во,/ и напа́стей реша́щу молвы́, и нало́ги бесо́в отгоня́ющу,/ и молю́ся всегда́ от тли страсте́й мои́х изба́вити мя.

Я́ко сте́ну прибе́жища, стяжа́хом, и душ всесовершённое спасе́ние,/ и простра́нство в ско́рбех, Отрокови́це,/ и просвеще́нием Твои́м при́сно ра́дуемся, о Влады́чице!/ И ны́не нас от страсте́й и бед спаси́.

На одре́ ны́не немощству́яй лежу́, и несть исцеле́ния пло́ти мое́й./ Но Бо́га и Спа́са ми́ру и Изба́вителя неду́гов ро́ждшая,/ Тебе́ моли́ся, Благо́й:/ от тли неду́г возста́ви мя.

Ин

Ирмо́с: ***Очи́сти Мя, Спа́се,/ мно́га бо беззако́ния моя́,/ и из глубины́ зол возведи́, моли́ся,/ к Тебе́ бо возопи́х, и услы́ши мя,/ Бо́же спасе́ния моего́.***

Умертви́л еси́ плотски́я по́хоти воздержа́нием мно́гим,/ распя́л еси́ себе́ ми́ру и страсте́м,/ пощёньми и слеза́ми, моли́твами и пе́сньми непреста́нными прилепля́яся Бо́гу.

Мона́шествующих наста́вник, су́щих в горе́ Афо́нстей,/ и о́браз и начерта́ние добродете́льных дея́ний сый,/ украси́л еси́ я́же та́мо вся безсупру́жных пребыва́ния.

Сла́док, прав и благ, кро́ток же и смире́н,/ благопристу́пен прибли́жник, ми́лостив был еси́,/ щедр и благосе́рд, тих о́бразы,/ Христо́в подража́тель нра́вы.

Богоро́дичен: Нов, я́коже Моисе́й, я́влься,/ устроил еси́, я́коже другу́ю ски́нию, огра́ду, всече́стне,/ ю́же и превозрасти́л еси́ боле́зньми и по́ты,/ и возложи́л еси́ Ма́тери Бо́жией.

Конда́к, глас 8.

Подо́бен: Взбра́нной:

Я́ко невеще́ственных суще́ств зри́теля изря́дна/ и де́ятельна сказа́теля всеи́стинна,/ взыва́ет тя ста́до твое́, Богоглаго́льниче:/ не оскуде́й, моля́ о рабе́х твои́х,/ изба́витися напа́стей и обхожде́ний,/ вопию́щим ти:/ ра́дуйся, о́тче Афана́сие.

И́кос:

Сы́ше твое́ зва́ние прие́м прослáвно, безсме́ртную жизнь насле́довал еси́:/ с пло́тию бо на земли́ Безпло́тных житие́ прошёд, был еси́ страстьми́ неприя́тен./ Те́мже тя хва́лим, о́тче:/ ра́дуйся,

свéтлая монáшествующих слáво. / Рáдуйся, ясный целому́дрия стóлпе. / Рáдуйся, му́жества я́ве сказáтельное познáние. / Рáдуйся, премýдраго рáзума явлéние. / Рáдуйся, прáвило равностоя́тельное прáвды извéстие. / Рáдуйся, слóвом совершúвшу ти деянием стремлéния. / Рáдуйся, у́ме, наслаждáяся мы́слей неизречéнных. / Рáдуйся, всю тварь благочéстно удúвль. / Рáдуйся, и́мже посрами́шася дéмони. / Рáдуйся, и́мже всяка страсть умертви́ся. / Рáдуйся, истóчниче животóчных вод. / Рáдуйся, спаси́телю вéрно ти вопию́щих: / рáдуйся, óтче Афанáсие.

Песнь 7

Ирмóс: *От Иудéи дошéдше, óтроцы / в Вавилóне иногдá / вéрою Трóическою плáмень пéщный попрáша, пою́ще: / отцéв Бóже, благословéн еси́.*

Нáше спасéние я́коже восхотéл еси́, Спáсе, устрóити, / во утрóбу Дéвыя вселúлся еси́, / Юже мúру Предстáтельницу показáл еси́: / отéц нáших Бóже, благословéн еси́.

Волúтеля мúлости, Егóже родилá еси́, Мáти Чúстая, / умолú избáвитися от прегрешéний и душéвных скверн вéрою зову́щим: / отéц нáших Бóже, благословéн еси́.

Сокрóвище спасéния, и истóчник нетлéния Тя рóждшую, / и столп утверждéния, и дверь покая́ния зову́щим показáл еси́: / отéц нáших Бóже, благословéн еси́.

Телéсныя слáбости, и душéвныя недýги, Богородúтельнице, / любóвию приступáющих к крóву Твоему́, Дéво, исцелúти сподóби, / Спáса Христá нам рóждшая.

Ин

Ирмóс: *Бóжия снизхождéния / огнь устыдéся в Вавилóне иногдá. / Сегó рáди óтроцы в пещú, рáдованною ногóю, / я́ко во цвéтнице, ликýюще, поя́ху: / благословéн еси́, Бóже отéц нáших.*

Всю обтечéотнюд тварь житúя твоегó исправлéний вещáние, óтче, / и в преслáвную достúгл еси́ высоту́, Бóгу тя прослáвльшу / и нарóчита всем сотвóршу.

Нúщих строúтель, вдовúц предстáтель, промы́с-

ленник си́рых,/ печа́льных ско́рая утеха, потопля́емых приста́нище,/ оби́димых заступле́ние был еси, твоему́, о́тче, подо́бяся учи́телю.

Звезду́ всеми́рну и мона́шествующих свети́ло незаходи́мо,/ помо́щника в беда́х, гре́шников ве́лие прибе́жище ве́дый,/ ходата́я и моли́твенника предлага́ю Влады́це Христу́ тя, всече́стне.

Богоро́дичен: Ви́дети жела́я Твой уго́дник/ Твоего́ Сы́на и Бо́га неизрече́нную сла́ву, Богороди́тельнице,/ Сего́ Честны́й Крест на ра́мо взем,/ после́дова живоно́сным Его́ и Боже́ственным стопа́м.

Песнь 8

Ирмо́с: *Царя́ Небе́снаго,/ Его́же пою́т во́и а́нгельстии,/ хвали́те и превозноси́те во вся ве́ки.*

По́мощи я́же от Тебе́ тре́бующия, не пре́зри, Де́во,/ пою́щия и превознося́щия Тя во ве́ки.

Неможе́ние души́ моея́ исцеля́еши и теле́сныя боле́зни, Де́во,/ да Тя просла́влю, Чи́стая, во ве́ки.

Исцеле́ний бога́тство излива́еши ве́рно пою́щим Тя, Де́во,/ и превознося́щим неизрече́нное Твое́ рождество́.

Напа́стей Ты прило́ги отгоня́еши и страсте́й наха́ды, Де́во,/ те́мже Тя пое́м во вся ве́ки.

Ин

Ирмо́с: *Седмери́цею пещь/ халде́йский му́читель/ богочести́вым неи́стовно разжже́,/ си́лою же лу́чшею спасе́ны, сия́ ви́дев,/ Творцу́ и Изба́вителю вопия́ше:/ о́троцы, благослови́те,/ свяще́нницы, воспо́йте,/ лю́дие, превозноси́те во вся ве́ки.*

Юношески побежда́я нача́ла, Афана́сие, и вла́сти тьмы,/ вели́к учи́тель был еси́ и наста́вник спаси́тельный,/ наве́ты, и ля́яния, и ле́сти тех открыва́я,/ ста́до твое́ всего́ де́монов злоде́йствия невреди́мо соблюда́я.

На земли́ я́ко челове́к ходя́, житие́ на Небесе́х я́ко вои́стинну стяжа́л еси́,/ Ангелом собесе́дник я́влься, житие́ и жизнь соверша́я о́нех,/ с ни́миже воспева́еши ны́не:/ свяще́нницы, благослови́те, лю́дие, превозноси́те Христа́ во ве́ки.

Тя, соше́дшеся днесь, досто́йно хва́лим и моще́й твои́х чтим ра́ку,/ страсте́й избавле́ние, согреше́-

ний оставле́ние,/ вся́кия напа́сти и обстоя́ния разреше́ние прося́ще моли́твами твои́ми,/ святу́ю твою́ па́мять ве́рно и ра́достно соверша́юще во ве́ки.

Богоро́дичен: Я́коже Илия́ пе́рвее в Карми́ле всели́ся,/ та́ко и ты, в горе́ Афо́нстей упражня́яся, возжела́л еси́ осо́бь бы́ти с Бо́гом/ и, богонача́льными озари́вся виде́нии,/ уго́дник яви́лся еси́ Чи́стей Богоро́дице,/ вопия́ Ей: ра́дуйся,— со Архáнгелом.

Песнь 9

Ирмо́с: *Вои́стинну Богоро́дицу,/ Тя испове́дуем,/ спасе́ннии Тобо́ю, Де́во Чи́стая,/ с безпло́тными ли́ки Тя величáюще.*

То́ка слез мои́х не отврати́ся,/ Я́же от вся́каго лица́ вся́ку сле́зу отъе́мшаго,/ Де́во, Христа́ ро́ждшая.

Ра́дости мое́ се́рдце испо́лни, Де́во,/ Я́же ра́дости прие́мшая исполне́ние,/ грехо́вную печа́ль потребля́ющи.

Све́та Твоего́ заря́ми просвети́, Де́во,/ мрак неве́дения отгоня́щи,/ благове́рно Богоро́дицу Тя испове́дающих.

На ме́сте озлобле́ния не́мощи смири́вшагося, Де́во, исцели́,/ из нездра́вия во здра́вие претворя́ющи.

Ин

Ирмо́с: *Ужасе́ся о сем Не́бо,/ и земли́ удиви́шася концы́,/ я́ко Бог яви́ся челове́ком пло́тски/ и чре́во Твое́ бысть простра́ннейшее Небе́с./ Тем Тя, Богоро́дицу,/ Ангелов и челове́к чинонача́лия величáют.*

В чистоте́ и целому́дрии, и в чи́сте пребыва́нии, и житии́ нескве́рне,/ я́ко безпло́тен, на земли́ пожи́в, восте́кл еси́ к Небе́сным стезя́м,/ и со все́ми ра́дуешися преподо́бными и пра́ведными,/ моля́ о всех Христа́.

Вельми́ возвели́чил еси́ на земли́ твоего́ Влады́ку,/ и у́ды твои́ми виде́нием и де́телию Сего́ просла́вль пресла́вно,/ яви́лся еси́ взо́рен всю́ду и сла́вен был еси́, Богоно́се:/ добродете́ль бо весть воистинну посрами́ти и супоста́та.

Совокупи́лся еси́ со Безпло́тными во́инствы,/ и преподо́бным лико́м сочета́лся еси́, и со избра́нными все́ми лику́еши,/ прича́щся и́стинным обоже́нием и безсме́ртною, о́тче, жи́знию./ С ни́миже о ста́де твое́м непреста́нно твоего́ Влады́ку моли́.

Богородичен: Храм освяще́н, вме́стен Еди́ному от Тро́ицы сый,/ храм Твой, Влады́чице, уго́дник че́стен Афана́сий воздви́же в сла́ву Твою́ и честь,/ в не́мже непреста́нно не преста́й да́рующи по́мощь моли́твами Твои́ми.

Свети́лен:

Я́ко издале́ча возсия́л еси́ те́мным, сый светоно́сен,/ и мра́чныя страны́, Афана́сие, просвети́л еси́ твои́х добродете́лей све́тлостию,/ но не преста́й моля́ся о ми́ре Го́сподеви.

Сла́ва, и ны́не, Богоро́дичен:

Умоле́на бы́вши, Всецари́це, мольба́ми Твоего́ честна́го Афана́сия,/ храни́ ста́до Твое́ неприкоснове́нно вся́каго супроти́вства,/ всегда́ Тя моля́щее, Предста́тельницу ми́ра.

На хвали́тех стихи́ры на 4, глас 8.

Подо́бен: О, преслáвнаго чудесе́:

Честна́ воистинну смерть/ Твоего́ преподо́бнаго, Христе́, пред Тобо́ю бысть./ Се бо источи́ от ноги́ уго́дник Твой/ исто́чник кро́ве,/ и по сме́рти всяк неду́г отгоня́щ/ и прогоня́щ лука́вствия ду́хи,/ на ня́же, ещё́ жив,/ сопроти́в ополчи́ся/ да́же и до кро́ве.

Исто́чник чуде́с показа́/ и реку́ дарова́ний/ ра́ку мощей твои́х челове́ком Госпо́дь,/ Афана́сие прему́дре:/ слепы́м е́же ви́дети ся́ дарова́ся,/ прокаже́нным очище́ние,/ одержи́мыя нечи́стыми ду́хи/ от тех вла́сти избавля́ет/ и целому́дрити твори́т.

Ра́дуйся, по́стников свети́ло,/ мона́шествующих звездо́,/ па́стырей похвало́, о́тче Афана́сие,/ преподо́бных совсе́льниче./ Ра́дуйся, Тро́ицы жили́ще./ Ра́дуйся, любве́ и целому́дрия исто́чниче./ Ра́дуйся, пресве́тлый свети́льниче разсужде́ния./ Ра́дуйся, пра́вило добродете́лей пра́вое/ и сто́лпе одушевле́нный.

Сла́ва, глас 8:

Мона́хов мно́жества,/ наста́вника тя почита́ем, о́тче наш Афана́сие:/ твое́ю бо стезе́ю вои́стинну пра́во ходи́ти позна́хом./ Блаже́н еси́, Христу́ рабо́тав,/ и вра́жию обличи́л еси́ си́лу,/ А́нгелов собесе́дниче и преподо́бных соприча́стниче и пра́ведных,/ с ни́миже моли́ся Го́сподеви/ поми́ловатися душа́м на́шим.

И ны́не, Богоро́дичен:

Влады́чице, приими́ моли́твы раб Твои́х,/ и изба́ви нас/ от вся́кия ну́жды и печа́ли.

Славосло́вие вели́кое. И отпу́ст.

НА ЛИТУРГИ́И

Блаже́нны от кано́на свята́го, пе́сни 3-я и 6-я. Прокиме́н, глас 7: Честна́ пред Го́сподем/ смерть преподо́бных Его́. Стих: Что́ воздам Го́сподеви о всех,/ я́же воздаде́ ми? Апо́стол к Гала́том, зача́ло 213. Аллилу́ия, глас 6: Блаже́н муж, боя́йся Го́спода: Стих: Си́льно на земли́ бу́дет се́мя его́. Ева́нгелие от Луки́, зача́ло 24. Прича́стен: В па́мять ве́чную:

Моли́тва

Преподо́бне о́тче Афана́сие, изря́дный уго́дниче Христо́в и вели́кий Афо́нский чудотво́рче! Во дни земна́го жития́ твоего́ мно́гия на путь пра́вый наста́вивый и в Ца́рствие Небе́сное му́дре руководи́вый, ско́рбныя уте́шивый, па́дающим пода́вый ру́ку по́мощи и всем любе́зен, ми́лостив и сострада́телен оте́ц бы́вый, ты ны́не, в Небе́сней пребыва́я све́тлости, наипа́че умножа́еши любо́вь твою́ к нам, немощны́м, в мо́ри жите́йстем разли́чне бе́дствующим, искуша́емым ду́хом зло́бы и страстьми́ свои́ми, воюющими на дух. Сего́ ра́ди смире́нно мо́лим тя, святы́й о́тче: по да́нней тебе́ от Бо́га благода́ти помози́ нам твори́ти во́лю Госпо́дню в простоте́ се́рдца и смире́нии, искуше́ния же вра́жия победи́ти и свире́пое страсте́й мо́ре изсуши́ти, да та́ко немо́кренно пре́йдем жите́йскую пучи́ну и предста́тельством твои́м ко Го́споду сподо́бимся дости́гнути обетова́ннаго нам Ца́рствия Небе́снаго, сла́вяще Безнача́льную Тро́ицу, Отца́ и Сы́на и Свята́го Ду́ха, ны́не, и при́сно, и во ве́ки веко́в. Ами́нь.

Преподобный Афанасий Афонский, в святом Крещении Авраамий, родился в городе Трапезунде. Его отец происходил из Антиохии, а мать из Колхиды. Рано осиротев, мальчик воспитывался у одной благочестивой монахини, подражая своей приемной матери в навыках иноческой жизни, в посте и молитве. Учение он постигал легко и вскоре превзошел в науках своих сверстников.

После смерти приемной матери Авраамий в возрасте семи лет был взят в Константинополь, ко двору византийского императора Романа Старшего (919—945), и определен учеником к знаменитому ритору Афанасию. В скором времени ученик достиг совершенства учителя и сам стал наставником юношества. Считая истинной жизнью пост и бодрствование, Авраамий вел жизнь строгую и воздержную, спал мало, и то сидя на стуле, а пищей ему служили ячменный хлеб и вода. Когда учитель его Афанасий по слабости человеческой стал завидовать своему ученику, блаженный Авраамий оставил наставничество.

В те дни в Константинополь прибыл преподобный Михаил Малеин (память 12 июля), игумен Киминского монастыря в Малой Азии. Авраамий рассказал святому старцу о своей жизни и открыл сокровенное желание стать иноком. Мудрый старец, прозрев в Авраамии будущего великого подвижника, полюбил его и много поучал в вопросах спасения. Однажды во время их духовной беседы святого Михаила посетил его племянник Никифор Фока, известный полководец, будущий император (963—969). Духовность и глубокий ум Авраамия поразили Никифора и на всю жизнь внушили благоговейное почитание и любовь к святому подвижнику. Вскоре после отъезда святого Михаила преподобный Авраамий последовал за ним и прибыл в Киминский монастырь. Пав в ноги преподобному игумену, он просил облечь его в иноческий образ. Игумен с радостью исполнил просьбу и постриг его с именем Афанасий. Святой Афанасий с усердием исполнял монастырские послушания, а в другое время переписывал священные книги. Известно, что он переписал в

Киминской обители Четвероевангелие и Апостол.

Длительными постами, бдениями, коленопреклонениями, изнурительными трудами святой Афанасий достиг такого духовного совершенства, что игумен обители благословил его на подвиг безмолвия в уединенном месте. Покинув Кимин в начале 960 года, он обошел много пустынных мест и, наставляемый Богом, пришел на место, называемое Мелана, на самом краю Святой Горы Афон. Там преподобный построил себе келлию и стал подвизаться в трудах и молитве, восходя от подвига к подвигу к высшему иноческому совершенству.

Враг старался возбудить в святом Афанасии ненависть к избранному им месту, борол его непрестанными помыслами. Подвижник решил потерпеть год, а там как Господь устроит, так и поступить. В последний день срока, когда святой Афанасий стал на молитву, внезапно осиял его Небесный Свет, исполнив неизреченной радости, все помыслы развеялись, а из глаз потекли благодатные слезы. С тех пор получил святой Афанасий дар умиления. В то время Никифор Фока, прекратив воинские подвиги,

вспомнил свой обет стать иноком и просил преподобного Афанасия на его средства устроить монастырь, то есть построить для него и братий келлии для безмолвия и храм, где бы братия приобщались по воскресным дням Божественных Христовых Таин.

Избегая забот и попечений, блаженный Афанасий сначала не соглашался принять ненавистное золото, но, видя горячее желание и доброе намерение Никифора и узрев в этом волю Божию, приступил к устройству монастыря. Он воздвиг большой храм в честь святого Пророка и Предтечи Господня Иоанна и другой храм, у подножия горы, во имя Пресвятой Девы Богородицы. Вокруг храма были построены келлии, и на Святой Горе возникла чу́дная обитель. В ней были сооружены трапезная, больница, странноприимница и другие необходимые строения.

В монастырь приходили братия не только из Греции, но и из других стран: простые люди и знатные вельможи, отшельники, подвизавшиеся долгие годы в пустыне, игумены многих монастырей и архиереи желали быть простыми иноками в Афонской Лавре преподобного Афанасия.

Святой Афанасий, став игуменом, установил в обители общежительный устав по подобию уставов древних палестинских обителей. Богослужения совершались со всей строгостью, никто не дерзал разговаривать во время службы, опаздывать или выходить без нужды из храма.

За святую жизнь преподобный Афанасий удостоился от Господа дара чудотворений: знамением Креста он исцелял болезни. Сама Пречистая Богородица, Небесная Покровительница Афона, благоволила к святому. Много раз он удостаивался явлений Божией Матери.

В один год, попущением Божиим, случился в монастыре неурожай и начался такой голод, что иноки один за другим стали покидать Лавру в поисках пропитания. Преподобный остался один и в минутной слабости тоже пошел из обители. По дороге старец был поражен чудесным видением: навстречу ему в голубом воздушном одеянии шла дивной красоты Женщина. Недоумевая, откуда на Афоне может быть женщина, преподобный Афанасий смутился и по афонской традиции осенил себя крестным знамением, но видение не исчезло. Святая Жена спросила преподобного о цели его путешествия, и смиренный игумен излил пред Нею все свое горе. Тогда Она стала убеждать преподобного Афанасия возвратиться в монастырь и вновь взять на себя бремя игуменства, обещая Великой Лавре Свою неоскудевающую помощь и защиту. Удивленный старец молил Жену открыть Свое имя. «Я Матерь Господа твоего»,— отвечала Святая Дева. Помня о многообразии козней диавольских, преподобный Афанасий хотел видеть достоверное свидетельство истинности Ее слов. Чу́дная Жена повелела ударить ему железным посохом в камень. Едва посох коснулся камня, как из трещины заструился шумный источник воды, который существует и до настоящего времени, напоминая о чудном посещении. Вразумленный этим чудом, преподобный Афанасий повергся ниц, к стопам Богоматери, и услышал Ее последние слова: «Знай, что с этого времени Я навсегда остаюсь Домостроительницей твоей Лавры». С этими обнадеживающими словами в сердце возвратился преподобный в обитель. Каково же было его удивление, когда он обнаружил, что кладовые Лавры обильно заполнены съестными припасами. Возблагодарив Бога и Его Пречистую Матерь, преподобный Афанасий приступил к возрождению обители, и вскоре монастырь вновь наполнился братией.

Со времени явления преподобному Афанасию, Божия Матерь никогда не оставляла Великую Лавру, о чем свидетельствуют Ее многочисленные чудеса. Однажды во время утреннего богослужения благоговейный инок Матфей сподобился увидеть Небесную Владычицу с двумя Ангелами. Она обходила молящуюся братию и раздавала всем монеты разного достоинства, каждому по мере его молитвенного усердия. И сам очевидец получил несколько монет из пречистых рук Богоматери-Экономиссы. Об этом чуде узнали все братия. С той поры, согласно воле Царицы Небесной, в Лавре святого Афанасия не бывает эконома, а только помощник Экономиссы.

В память чудесного явления Прес-

вятой Богородицы преподобному Афанасию в Лавре была написана икона Божией Матери Домостроительницы, изображающая предстоящих Богоматери святого Афанасия и преподобного Михаила Синадского. Место, освященное прикосновением пречистых стоп Небесной Владычицы, было увековечено сооружением храма во имя Пресвятой Богородицы «Живоносный Источник». Над самим родником находится чтимая икона Пресвятой Богородицы с неугасимой лампадой.

Преподобный Афанасий, провидя время своего отхода ко Господу, пророчествовал о своей близкой кончине и просил братию не соблазниться о том, что произойдет. «Ибо иначе судят люди, иначе устрояет Премудрый». Братия недоумевали и размышляли над словами преподобного. Преподав братии свои последние наставления и утешив всех, святой Афанасий зашел в свою келлию, надел мантию и куколь, который надевал только по великим праздникам, и после продолжительной молитвы вышел. Бодрый и радостный, святой игумен поднялся с шестью братиями на верх храма осмотреть строительство. Вдруг, неведомыми судьбами Божиими, верх храма обрушился. Пятеро братий тотчас предали свой дух Богу. Преподобный же Афанасий и зодчий Даниил, заваленные камнями, остались живы. Все слышали, как преподобный призывал Господа: «Слава Тебе, Боже! Господи, Иисусе Христе, помоги мне!». Братия с великим плачем начали откапывать своего наставника из-под развалин, но нашли его уже бездыханным. Преподобный Афанасий преставился ко Господу в 1000 году. Известно много посмертных чудес, совершенных по молитвам преподобного Афанасия.

Литература

1. Афонский Патерик, или жизнеописание святых, на Святой Афонской Горе просиявших. Ч. 2, 7-е изд. М., 1897, с. 5—58.

2. Взбранная Воевода воинства Святой Горы. Повествования о чудотворных иконах Богоматери, во святых обителях Горы Афонской пребывающих. Одесса, 1888.

3. Вышний покров над Афоном или сказания о святых чудотворных на Афоне прославившихся иконах. М., 1902.

В ТОЙЖЕ ДЕНЬ

Пра́зднование Пресвяте́й Влады́чице Богоро́дице ра́ди ико́ны Ея́, именуе́мыя «Домострои́тельница»

Тропа́рь, глас 4:

Предста́тельство стра́шное и непосты́дное,/ не пре́зри, Блага́я, моли́тв на́ших,/ Всепе́тая Богоро́дице, Ми́лостивая ве́рных Домострои́тельнице,/ утверди́ правосла́вных жи́тельство,/ спаси́ страну́ на́шу/ и всех правосла́вно живу́щих в ней защити́,/ зане́ родила́ еси́ Бо́га, Еди́на Благослове́нная.

Сведения об иконе Пресвятой Богородицы «Домостроительница» смотри в справке преподобного Афанасия Афонского.

МЕ́СЯЦА ИЮ́ЛЯ В 6-й ДЕНЬ

Преподо́бнаго отца́ на́шего Сисо́я Вели́каго

ВЕ́ЧЕР

На Го́споди, воззва́х: стихи́ры, глас 4.

Подо́бен: Дал еси́ зна́мение:

Зве́тло возсия́, я́коже со́лнце, преподо́бне,/ всепра́зднственная па́мять твоя́,/ заря́ми облиста́ющи твои́х добродете́льных деяний, всеблаже́нне,/ и озаря́ющи ве́рных мы́сли сия́нием чуде́с твои́х./ Сию́ у́бо пра́зднующе, ра́достно тя чтем/ и ве́рно ублажа́ем, мона́хов похвала́.

А́нгел земны́й, я́коже други́й, пожи́л еси́,/ воздержа́нием те́ло твое́ увяди́л еси́, пребога́те,/ и бде́ньми, и па́мятию сме́ртною,/ всегда́ поуча́яся боже́ственно, о́тче,/ и возраста́я вели́кими восхожде́нии к жела́нию кра́йнему./ Те́мже вои́стину прибли́жился еси́/ в са́мое то соверше́ние.

Чу́до па́че ума́, во успе́нии твое́м бысть,/ преподобному́дре чуде́сне,/ внегда́ лик святы́х, о́тче, предста́ внеза́пу:/ я́коже бо со́лнце, му́дре, лице́ твое́ облиста́,/ явля́я блиста́ющий зрак,/ твое́я души́ чистоту́,/ и уверя́юще всех,/ каково́ кончи́ну получи́л еси́.

Сла́ва, глас 8:

Мона́хов мно́жества,/ наста́вника тя почита́ем, о́тче наш Сисо́е:/ твое́ю бо стезе́ю вои́стинну пра́во ходи́ти позна́хом./ Блаже́н еси́, Христу́ рабо́тав,/ и вра́жию обличи́л еси́ си́лу,/ А́нгелов

собесе́дниче, преподо́бных соприча́стниче и пра́ведных,/ с ни́миже моли́ся Го́сподеви/ поми́ловатися душа́м на́шим.

И ны́не, Богоро́дичен или́ Крестобогоро́дичен:

Ю́ница Несквёрная,/ Юнца́ ви́дящи, на Дре́ве пригвожда́ема во́лею,/ рыда́ющи жа́лостне,/ увы́ Мне,— вопия́ше,— люби́мейшее Ча́до!/ Что́ Ти сонм воздаде́ безблагода́тный евре́йский,/ хотя́ Мя обезча́дствовати от Тебе́, Вселюбе́зне?

Тропа́рь, глас 2:

Плотски́я стра́сти умертви́в воздержа́нием,/ ми́ру распя́лся еси́/ и, в пусты́ни живы́й, всех по́хотей отсече́нием/ А́нгел земны́й и Небе́сный челове́к показа́лся еси́,/ сего́ ра́ди тя, я́ко наста́вника и́ноком, пое́м, Сисо́е о́тче наш, и про́сим:/ моли́ Христа́ Бо́га, да спасе́т ду́ши на́ша.

Ин тропа́рь, глас 1:

Пусты́нный жи́тель, и в телеси́ А́нгел,/ и чудотво́рец яви́лся еси́, Богоно́се о́тче наш Сисо́е,/ посто́м, бде́нием, моли́твою Небе́сная дарова́ния прии́м,/ исцеля́еши неду́жныя и ду́ши ве́рою притека́ющих ти./ Сла́ва Да́вшему тебе́ кре́пость,/ сла́ва Венча́вшему тя,/ сла́ва Де́йствующему тобо́ю всем исцеле́ния.

Кано́н, глас 8.

Песнь 1

Ирмо́с: ***Пои́м Го́сподеви,/ прове́дшему лю́ди Своя́ сквозе́ Чермно́е мо́ре,/ я́ко Еди́н сла́вно просла́вися.***

Страстьми́ умерщвле́на, оживи́ мя, о́тче, моли́твами твои́ми,/ Жи́зни ны́не живу́щих со дерзнове́нием мно́гим предстоя́.

Жела́нием, о́тче, Боже́ственным рече́ние пло́ти отри́нув,/ после́довал еси́ любо́вию Зову́щему, Сисо́е блаже́нне.

Зарю́ невеще́ственну, о́тче, внутрь в се́рдцы прие́м, просвети́лся еси́/ и всестра́стную мглу потреби́л еси́.

Богоро́дичен: Спаси́ мя, в бу́ри всех сласте́й обурева́емаго,/ Спа́са ро́ждшая, всех тишину́, Пренепоро́чная.

Песнь 3

Ирмо́с: *Ты еси́ утвержде́ние/ притека́ющих к Тебе́, Го́споди,/ Ты еси́ свет омраче́нных,/ и пое́т Тя дух мой.*

Плоть покори́л еси́ по́мыслу кре́пко, преподо́бне,/ ду́шу же показа́л еси́ рабо́ты страстны́я свобо́ду.

Боле́зньми твои́ми бразду́ душе́вную, му́дре преподо́бне, до́бре де́лая,/ клас безстра́стия и чуде́с израсти́л еси́.

В ме́ртвость оде́ялся еси́, Животво́рца Христа́, преподо́бне, стопа́м после́дуя,/ тем возставля́ти тебе́ и ме́ртвыя благода́ть даёт.

Богоро́дичен: Ме́сто свяще́ния, и мы́сленну, Чи́стая, трапе́зу,/ хлеб, Христа́, жизнь всех прие́мшую, пое́м Тя.

Ин конда́к, глас 8:

Я́ко безпло́тным единожи́тель / и всем преподо́бным соприча́стник,/ по́стническими труды́ и бде́нии моли́твенными непреста́нно себе́ воружа́я, му́дре,/ тем и дар прия́л еси́ от Бо́га/ исцеля́ти неду́ги и прогоня́ти бе́сы./ Того́ ра́ди вопие́м ти:/ ра́дуйся, о́тче наш Сисо́е преподо́бне.

Седа́лен, глас 4:

Воздержа́нием житие́ украси́л еси́,/ и, у́ды умертви́в, победи́л еси́ страстна́я приreва́ния, Сисо́е блаже́нне,/ и преста́вился еси́ к Бо́гу в ве́чный живо́т, я́ко досто́ин насле́дник./ Тем не преста́й моля́ся спасти́ ду́ши на́ша.

Сла́ва, и ны́не, Богоро́дичен:

Те́плая Предста́тельнице и непобеди́мая,/ упова́ние изве́стное и непосты́дное,/ стено́, и покро́ве, и приста́нище прибега́ющим к Тебе́,/ Присноде́во Чи́стая, Сы́на Твоего́ и Бо́га моли́ со Ангелы/ умире́ние да́ти ми́рови, и спасе́ние, и ве́лию ми́лость.

Крестобогоро́дичен:

Крестóм Сы́на Твоегó, Богоблагода́тная, и́дольская пре́лесть вся упразднúся/ и де́монская кре́пость попра́ся./ Сего́ ра́ди, ве́рнии, по до́лгу Тя при́сно пое́м, и благослови́м,/ и, Богоро́дицу вои́стинну испове́дающе, Тя велича́ем.

Песнь 4

Ирмóс: *Услы́шах, Го́споди,/ смотре́ния Твоегó та́инство,/ разуме́х дела́ Твоя́/ и просла́вих Твое́ Божество́.*

Одожде́нием благода́ти, о́тче, ре́ки чуде́с источи́л еси́,/ от скве́рны очища́я ве́рою, блаже́нне, к тебе́ притека́ющия.

Всено́щными мольба́ми и вседне́вными, преподо́бне, стоя́нии, ду́шу предочи́стив,/ Тро́ице дом сию́ показа́л еси́.

В пусты́нях удали́лся еси́, о́тче, бе́гая/ и ожида́я тя Спаса́ющаго, блаже́нне, от малоду́шия и озлобле́ния.

Богоро́дичен: Несеко́мую го́ру Тя дре́вле Авваку́м прови́де, Всенепоро́чная,/ из неяже Бог яви́ся и нас, истле́вшия, обнови́л есть.

Песнь 5

Ирмóс: *У́тренююще, вопие́м Ти:/ Го́споди, спаси́ ны,/ Ты бо еси́ Бог наш,/ ра́зве Тебе́, ино́го не ве́мы.*

Храм трисо́лнечнаго Божества́ быв,/ страсте́й куми́ры твоея́ души́ потреби́л еси́.

Умертви́в пло́ти твоея́ мудрова́ние, Богоно́се,/ ме́ртвыя воскреси́л еси́ де́йством Ду́ха.

Духо́в нечи́стых отгони́тель яви́лся еси́, о́тче,/ Свята́го бо Ду́ха чи́стое жили́ще был еси́ ты.

Богоро́дичен: Со́лнца ро́ждши незаходи́маго, Богоро́дице,/ всего́ просвети́ омраче́на мя страстьми́.

Песнь 6

Ирмóс: *Очи́сти мя, Спа́се,/ мно́га бо беззако́ния моя́,/ и из глубины́ зол возведи́, молю́ся,/ к Тебе́ бо возопи́х, и услы́ши мя,/ Бо́же спасе́ния моего́.*

Ки́та мы́сленнаго всегуби́тельства избежа́л еси́,/

воздержа́ние, моли́тву, любо́вь нему́тну, держа́вное смире́ние / и любле́ние тве́рдо, ко Христу́, о́тче, стяжа́в.

Бог твоя́ я́же к Нему́ напра́ви стопы́, / Си́льный си́льна я́ве соде́ла, / попира́юща змие́в и скорпи́й главы́, Богоно́се всеблаже́нне.

Мановéнием, éже к Бóгу, бог я́ве был еси́, / ко Свéту всéю любóвию свет быв, / Áнгел земны́й, Богоно́се о́тче, Небе́сный же челове́к.

Богоро́дичен: Мари́е, чи́стый де́вства сосу́де, / очи́сти мой ум от стра́стнаго омраче́ния / и испо́лни благода́ти и пра́вды се́рдце мое́, Всенепоро́чная.

Конда́к, глас 4.

Подóбен: Яви́лся еси́:

Подвиза́вся, Áнгел на земли́ ви́ден был еси́, / Озаря́яй, преподо́бне, помышле́ния ве́рных Богозна́меньми всегда́. / Те́мже тя ве́рою, Сисо́е, почита́ем.

Песнь 7

Ирмóс: *О́троцы евре́йстии в пещи́ / попра́ша пла́мень дерзнове́нно / и на ро́су огнь преложи́ша, вопию́ще: / благослове́н еси́, Го́споди Бо́же, во ве́ки.*

Всю Ду́ха зарю́ прия́л еси́ умо́м чи́стым / и свети́льник ве́рно вопию́щих был еси́: / благослове́н еси́, Го́споди Бо́же, во ве́ки.

Божéственным огне́м воздержа́ния попали́л еси́ те́рние грехо́вное / и к Свету мы́сленному прешéл еси́, взыва́я: / благослове́н еси́, Го́споди Бо́же, во ве́ки.

Богоро́дичен: Спаси́ мя, Ма́ти Спа́са, содержи́ма глубино́ю согреше́ний, / и вся́кия вра́жия исхи́ти зло́бы, / да Твое́, спаса́емь, велича́ю заступле́ние.

Песнь 8

Ирмóс: *Седмери́цею пещь / халде́йский мучи́тель / богочести́вым неи́стовно разжже́, / си́лою же лу́чшею спасе́ны, сия́ ви́дев, / Творцу́ и Изба́вителю вопия́ше: / о́троцы, благослови́те, / священ́нницы, воспо́йте, / лю́дие, превозноси́те во вся ве́ки.*

Непрестáнными прилежá молúтвами и мольбáми,/ мрак от душú страстéй отгнáл есú и умá твоегó зрúтельное очúстил есú./ Тéмже прозрéти пророчески сподóбился есú бýдущая, Сисóе, благочéстно воспевáя:/ лю́дие, превозноси́те Гóспода во вéки.

Áнгельски пожúл есú с тéлом, преподóбне, и протúвныя победúл есú полкú./ Тéмже в невещéственней жúзни, идéже áнгельския чúны, с весéлием, óтче, вселúлся есú,/ с нúмиже взывáеши:/ священ́нии, воспóйте Гóспода, лю́дие, превозноси́те во вся вéки.

Олядéвшую страстьмú дýшу мою́ очúсти твоúми к Бóгу священ́ными молúтвами/ и содержáщаго мя пленéния избáви, óтче Богонóсе, да пою́ чúсто:/ óтроцы, благослови́те, священ́ницы, воспóйте,/ лю́дие, превозноси́те во вся вéки.

Богоро́дичен: Освятúвшися Дýхом, прия́ла есú во утрóбе Твоéй/ Содéтеля человéческаго естествá/ и Сегó несказáнно родилá есú, Отроковúце Чúстая./ Егóже непрестáнно воспевáюще, поéм:/ óтроцы, благослови́те, священ́ницы, воспóйте,/ лю́дие, превозноси́те во вся вéки.

Песнь 9

Ирмóс: *Устрашúся всяк слух/ неизречéнна Бóжия снизхождéния,/ я́ко Вы́шний вóлею снúде дáже и до плóти,/ от девúческаго чрéва быв Человéк./ Тéмже Пречúстую Богорóдицу, вéрнии, величáем.*

Явúся чýдо страшное в сáмое врéмя успéния твоегó,/ пáче сóлнца твоемý лицý, óтче, облистáвшу,/ егдá приидóша лúцы áнгельстии, дух твой приéмлющии/ и Свéту трисóлнечному принося́щии.

Божéственными, блажéнне, добрóтами наслаждáяся,/ и причáстием обожáемь, и просвещáемь свéтлыми оттýду сия́нии,/ светоно́сную твою́ вéрно пáмять чтýщия твоúми мольбáми, мýдре,/ мрáчныя страстéй пáгубы избáви.

Прáведен, непорóчен, вся́каго огребáяся зла, óтче, был есú,/ преподóбен, незлóбив, Бóгу послужúв в преподóбии,/ тéмже почúла есть Трóица в

се́рдце твое́м, / Ея́же ны́не ясне́е наслажда́ешися све́тло, досточу́дне.

Богоро́дичен: От дел отню́д во мне спасе́ния несть, Всенепоро́чная: / проти́вною бо ше́ствуя стезе́ю, тьмы испо́лнихся. / Но Свет от Све́та нам возсия́вшая, просвети́ и спаси́ мя, / не пре́зри мене́, лю́те погиба́юща.

Преподобный Сисой Великий был монахом-отшельником в Египетской пустыне. Местом его подвигов служила пещера, освященная молитвами и трудами его великого предшественника — преподобного Антония Великого (память 17 января). За шестьдесят лет пустынного подвига преподобный Сисой достиг высокой духовной чистоты и получил от Господа дар чудотворения.

Чрезвычайно строгий к себе, преподобный Сисой был очень милостив и сострадателен к ближним. Всех приходивших к нему он принимал с великой любовью и прежде всего учил смирению. Сам преподобный был образцом этой добродетели. О себе он мыслил настолько смиренно и скромно, что как ни суров был его образ жизни, он считал себя чувственным и жадным человеком и хотел, чтобы и другие так же думали о нем. Как-то раз его посетили отшельники и просили сказать несколько слов в наставление. Преподобный извинился и оставил их говорить со своим учеником. Такой поступок святого произвел на отшельников сильное впечатление и заменил с избытком всякое словесное поучение.

У преподобного был ученик Аполлос, которому диавол внушил сильное желание священнического сана. В сновидениях ему являлись бесы в образах святителей и хиротонисали его во епископа. Аполлос стал упрашивать старца, чтобы тот повелел ему идти в город к архиерею и принять священство. Старец же воспрещал ему это, вразумляя не искать сана выше своего достоинства. Огорчившись постоянным наставлением святого, Аполлос тайно ушел от него в Александрию, чтобы там, при содействии родственников, получить пресвитерский сан.

Когда Аполлос шел по дороге, то встретил беса в образе высокого человека. Он был наг, черен, с отвратительным лицом, с толстыми губами и железными когтями. Имея звериное подобие, он в то же время одновременно был похож и на мужчину, и на женщину. Распространяя смрад, бес приблизился к Аполлосу, с неимоверным бесстыдством бросился к нему на шею, стал обнимать и целовать его. Аполлос ограждал себя крестным знамением и вырывался из объятий беса, но тот не отпускал его. Будучи не в состоянии переносить его смрад и бесстыдство, Аполлос возвел очи на небо и громко возопил: «Боже, молитвами отца моего Сисоя, помоги мне и избави меня от сей напасти!». Тогда бес отступил от него и сказал: «Я хотел сделать тебя священником и епископом, но молитвы Сисоя отгоняют меня от тебя». После этого бес стал невидим. Объятый сильным страхом, Аполлос возвратился к старцу. Сильна была молитва преподобного. Она и от другого ученика его Авраама отогнала мучившего его злого духа.

Преподобный Сисой имел непрестанное памятование о Боге. На вопрос одного пустынника, как он смог достичь этого, преподобный заметил: «Это еще немного, сын мой, важнее того — считать себя ниже всех, потому что такое уничижение способствует приобретению смирения».

Спрошенный монахами, достаточно ли одного года для покаяния впадшему в грех брату, святой старец сказал: «Я верую в милосердие Человеколюбца Бога, и если человек покается всей душой, то Бог примет его покаяние в течение трех дней».

Когда преподобный Сисой лежал на смертном одре, окружавшие старца ученики увидели, что лицо его просияло. Они спросили умирающего, что он видит. Авва Сисой ответил, что он зрит святых пророков и апостолов. Ученики спросили, с кем препо-

добный беседует? Он сказал, что пришли ангелы за его душой, а он просит их дать ему еще хоть краткое время на покаяние. «Тебе, отче, нет нужды в покаянии»,— возразили ученики. «Поистине я не знаю, сотворил ли я хоть начало покаяния моего»,— ответил великий старец. После этих слов лицо святого просияло так, что братия не дерзали на него смотреть. Преподобный успел сказать им, что видит Самого Господа, и святая его душа отошла в обители Царства Небесного. Блаженная кончина святого последовала в 429 году.

Литература

1. Поселянин Е. Полное собрание житий святых Православной Греко-Российской Церкви. Месяц июль. СПб., [б/г.].

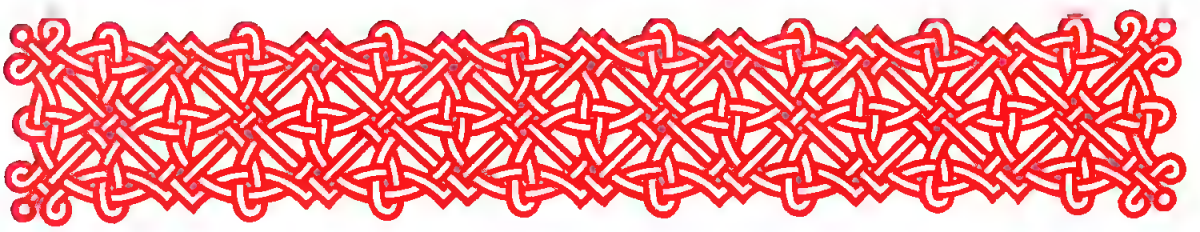

В ТОЙЖЕ ДЕНЬ

Собо́р Ра́донежских святы́х

НА ВЕЛИ́ЦЕЙ ВЕЧЕ́РНИ

Блаже́н муж: 1-й антифо́н. На Го́споди, воззва́х: стихи́ры, глас 8.

Подо́бен: О, преслáвнаго чудесе́:

Ны́не возсия́ многосве́тлая па́мять/ святы́х Ра́донежских чудотво́рцев,/ венцы́ сла́вы Небе́сныя/ украше́нных от Подвигополо́жника Христа́ Бо́га./ Те́мже, благове́рнии лю́дие,/ восхва́лим богоуго́дное их житие́/ и вси согла́сно возопии́м:/ моли́теся ко Го́споду, святи́и отцы́,/ о спасе́нии душ на́ших.

Преподо́бнии и Богоно́снии отцы́ на́ши/ Се́ргие, Ни́коне и Михе́е/ и вси Ра́донежстии святи́и,/ ны́не Це́рковь досто́йно восхваля́ет вас,/ вы бо, добродете́льное житие́ на земли́ скончáвше,/ на Небесе́х ны́не пребыва́ете,/ зря́ще сла́ву Триипоста́снаго Бо́га,/ не оста́вите нас, в пути́ земне́м су́щих,/ с ве́рою ча́ющих жи́зни бу́дущаго ве́ка.

Я́ко многопло́дный вертогра́д/ яви́ся на земли́ Ра́донежстей/ оби́тель Тро́ицы Живоначáльныя,/ от нея́же произы́де мона́хов пречестны́х мно́жество,/ и ти́и, я́ко о́трасли благоуха́нныя,/ насади́шася да́же до кра́я Руси́,/ тех у́бо ны́не пра́здну-ющe па́мять,/ притеце́м, ве́рнии челове́цы, и воспое́м:/ ра́дуйтеся, преслáвнии чудотво́рцы земли́ Ра́донежския.

Весели́теся и торжествýйте,/ христоимени́тии лю́дие,/ пришéдшии поклони́тися дóму Животворя́щия Тро́ицы,/ се бо лик Ра́донежских угóдников Бóжиих,/ я́ко лучáми светозáрными блистáя,/ просвещáет странý Росси́йскую/ и, имéя дерзновéние ко Гóсподу,/ на Небесéх мóлится прилéжно/ о спасéнии душ вéрных христиáн.

Слáва, глас 6:

Богоблажéннии отцы́ нáши/ Сéргие, Ни́коне, Михéе/ и вси Ра́донежстии чудотвóрцы,/ суету́ и прéлесть житéйскую/ мýжественне отложи́вше/ и вся концы́ земли́ нáшея/ пóдвиги благочéстия просвети́вше,/ цáрство вéчныя слáвы/ войстинну наслéдовали естé,/ приими́те молéние вéрных чад свои́х,/ да избáвимся от сетéй врáжиих,/ злых напáстей и лю́тых недýгов,/ вас бо тéплых пред Бóгом ходáтаев стяжáхом.

И ны́не, Богоро́дичен: Кто Тебé не ублажи́т:

Вход. Прокúмен дне. И чтéния преподóбническая *(зри страницы 311—313).*

На литúи стихúры, глас 8:

Се внезáпу глас бысть:/ Сéргие, Сéргие!/ Мóлишися о свои́х чáдех,/ и Бог молéние твоé испóлни,/ смотри́ же я́сно и́нок мнóжества,/ на твоé и́мя сошéдшихся./ Святы́й же, воззрéв, ви́дит мнóжества птиц крáсных./ И пáки глас Божéственный бысть:/ и́мже óбразом ви́дел еси́ пти́цы крылáтыя,/ мнóжество их безчúсленное,/ тáко умнóжится стáдо и́нок твои́х,/ и по тебé не оскудéют,/ áще восхотя́т стопáм твои́м послéдовати.

Глас 6: Приидúте, возрáдуемся, монáхов сослóвие,/ воздадúм хвалý и честь вéлию/ дúвному собóру Рáдонежских святы́х,/ Сéргию, Ни́кону, Михéю/ и всем отцéм прáведным,/ в вéре и любви́ Христóвей подвизáвшимся,/ постóм, бдéнием и молúтвою/ страсти умертви́вшим,/ дéмонския полки́ победúвшим/ и спасúтельную благодáть Бóжию обрéтшим.

Сла́ва, и ны́не, глас 6:

Воспои́м, бра́тие, песнь хвале́бную / Де́ве Богоро́дице, / Та бо Свои́м всемо́щным покро́вом, / по сло́ву нело́жнаго обетова́ния, / защища́ет от мно́жества искуше́ний и зол / благослове́нную оби́тель, ю́же всеблаже́нный Се́ргий основа́ / и устро́и, я́ко град Бо́га Жива́го.

И́на стихи́ра на Сла́ва, и ны́не, глас то́йже:

Пречи́стая Ма́ти Христа́ моего́, / Ходата́ице, и Засту́пнице, / и кре́пкая Помо́щнице ро́ду челове́ческому, / бу́ди и нам Ходата́ица и Моли́твенница / к Сы́ну Своему́ и Бо́гу на́шему, / я́ко да при́зрит на свято́е ме́сто сие́, / е́же и возложе́но есть / в похвалу́ и честь / Трисвята́го Его́ Имене. / Тебе́ же, Ма́ти сла́дкаго моего́ Христа́, / Ходата́ицу предлага́ем, рабы́ Твои́. / Ты бо еси́ всем спаси́тельное упокое́ние, и очисти́лище, / и благоути́шное приста́нище обурева́емым во гресе́х.

На стихо́вне стихи́ры, глас 2:

Вни́дем, бра́тие, днесь в ра́дость / ве́лия духо́внаго торжества́, / се бо Це́рковь Росси́йская прославля́ет / всехва́льный собо́р Ра́донежских чудотво́рцев, / поуча́ющи нас благоче́стно ева́нгельскому их житию́.

Стих: Честна́ пред Го́сподем / смерть преподо́бных Его́.

Во умиле́нии се́рдца воспои́м, ве́рнии лю́дие, / по́двиги преподо́бных отце́в: / Богоно́снаго а́ввы Се́ргия / и его́ единоревни́теля Ни́кона, / пе́рвенца прише́льца Васи́лия Суха́го, / послушли́ваго Иа́кова, / дво́ицу диа́конов: сы́на и отца́, Елиссе́я и Они́сима, / Си́мона, архимандри́та Смоле́нскаго, / Исаа́ка Молча́льника и Мака́рия, / зри́телей чу́да сослуже́ния а́нгельскаго, / и друга́го Си́мона, и́же ви́де огнь, в пото́р вше́дший, / Се́ргию причаща́ющуся.

Стих: Свяще́нницы Твои́ облеку́тся в пра́вду, / и преподо́бнии Твои́ возра́дуются.

Еди́неми усты́ восхва́лим до́бре, бра́тие, / свето-но́сный лик Ра́донежских святы́х: / игу́мена Митрофа́на, духо́внаго отца́ Се́ргиева, / и самови́дца

явле́ния Богоро́дицы Михе́я,/ преподо́бных Се́ргия и Па́вла Обно́рских,/ Са́ввы Сторожевского и Андрони́ка Моско́вскаго,/ Варфоломе́я и Нау́ма, ста́рцев до́блестных,/ Афана́сия Серпуховска́го и Рома́на Киржа́чскаго/ и всех с ни́ми приле́жно подвиза́вшихся,/ и́хже житие́м просла́вися великоле́пое И́мя Жизнода́вца Христа́.

Сла́ва, глас 3:

Богоно́сных отце́в Ра́донежских/ всечестну́ю па́мять ны́не пра́зднующе,/ научи́мся, бра́тие, их ве́ре и житию́,/ и́стинному поклоне́нию/ и служе́нию Пресвяте́й Тро́ице,/ и́хже дерзнове́нным предстоя́нием да сподо́бимся/ восприя́ти бога́тыя Ея́ ми́лости и щедро́ты.

И ны́не, глас то́йже:

Яви́лася еси́, Де́во Богоро́дице,/ со двема́ апо́столома — Петро́м и Иоа́нном,/ преподо́бному отцу́ Се́ргию,/ ему́же сопричастник в зре́нии чу́да бысть/ достоблаже́нный учени́к Михе́й,/ и изрекла́ еси́ обетова́ние:/ не оста́влю оби́тель сию́, избра́нниче Мой,/ Свои́м покро́вом и любо́вию./ Мы же, ра́дующеся, зове́м Ти:/ при́сно спаса́й нас, Влады́чице,/ от мглы грехо́в, злых обстоя́ний и бед.

И́на стихи́ра на Слава, и ны́не, глас 2:

О, сла́дкаго Твоего́ гла́са,/ Ма́ти Христа́ Моего́!/ О, чу́дныя любве́ и Твоего́ посеще́ния, Влады́чице!/ О, неизрече́ннаго Твоего́ обеща́ния,/ е́же с на́ми пребыва́ния.

Тропа́рь, глас 4:

Днесь све́тло пра́зднуем, ве́рнии лю́дие,/ пресла́вныя Тро́ицкия оби́тели торжество́:/ се бо ве́лий собо́р святы́х чудотво́рцев Ра́донежских,/ я́ко ди́вныя пти́цы небе́сныя,/ явля́ет нам Це́рковь Росси́йская,/ стезя́ми честна́го их жития́ ше́ствовати всех призыва́ющи,/ к ни́мже, с ве́рою и любо́вию притека́юще, воззове́м:/ моли́теся о нас ко Пресвяте́й Тро́ице,/ преподо́бнии отцы́ на́ши с Богоно́сным а́ввою Се́ргием,/ мир ми́рови дарова́ти/ и душа́м на́шим ве́лия ми́лости.

Ин тропа́рь, глас 2:

Плоды́ добродете́телей на земли́ принесше,/ преподо́бнии отцы́,/ в Небе́сных черто́зех ны́не благоуха́ете, я́ко ра́йстии цве́ти,/ и лице́м к лицу́ зри́те Пресвяту́ю Тро́ицу,/ Юже дерзнове́нно моли́те,/ спасти́ся душа́м на́шим.

НА У́ТРЕНИ

На Бог Госпо́дь: тропа́рь преподо́бнаго Се́ргия, глас 8: От ю́ности восприя́л еси́ Христа́ в души́ твое́й, преподо́бне: *(зри страни́цы 292—293)* **еди́ножды и Днесь све́тло пра́зднуем: еди́ножды. Сла́ва: Плоды́ добродете́телей: И ны́не, Богоро́дичен.**

По 1-м стихосло́вии седа́лен, глас 5:

Я́ко све́щницы на престо́ле, возсия́ли есте́, святи́и чудотво́рцы земли́ Ра́донежския,/ и, я́ко многоцве́тие благово́нное, израсли́ есте́,/ те́мже неоску́дно пото́цы люде́й правосла́вных притека́ют к ра́це ва́ших святы́х мощей́,/ прося́ще ми́рови вы́шний мир и ве́лия ми́лости.

Сла́ва, и ны́не, Богоро́дичен:

Богоро́дице, Де́во Чи́стая, моли́ся Го́сподеви,/ я́ко да Твои́м предста́тельством пода́ст душа́м на́шим грехо́в оставле́ние,/ мир и ра́дость в наде́жди спасе́ния ве́чнаго.

По 2-м стихосло́вии седа́лен, глас 4:

Приими́те на́шу песнь церко́вную, святи́и чудотво́рцы Ра́донежстии,/ вы бо до́блественне подвиза́лися есте́ на земли́,/ со стра́хом и тре́петом спасе́ние свое́ соде́лавше,/ и ны́не торжеству́ете в Ве́чнем Ца́рстве Небе́снаго Влады́ки.

Сла́ва, и ны́не, Богоро́дичен:

Де́во Богоро́дице, с ве́рою и любо́вию под кров Твой прибега́ем,/ ве́мы, я́ко недосто́йнии рабы́ Твои́ есмы́,/ но, моля́щеся, обря́щем Тобо́ю спасе́ние.

Величáние:

Величáем вас,/ вси святúи землú Рáдонежския,/ и чтим святýю пáмять вáшу,/ вы бо мóлите за нас/ Христá Бóга нáшего.

Псалóм избрáнный: Терпя́, потерпéх Гóспода:

По полиелéи седáлен, глас 8:

Богомýдрии отцы́ нáши Сéргие, Ни́коне и вси Рáдонежстии преподóбнии,/ вкýпе и во уединéнии подвизáвшиися душеспасúтельным добродéланием,/ не забýдите в молúтвах вáших на Небесéх о вéрных чáдех своúх,/ чáющих мнóгия мúлости.

Слáва, и ны́не, Богорóдичен:

Дéво Всенепорóчная, Всещéдраго Бóга рóждшая,/ непрестáнно Тóго молú о спасéнии душ нáших,/ Тя бо твéрдую Предстáтельницу úмамы.

Тáже степéнна, 1-й антифóн 4-го глáса. Прокúмен, глас 4: Честна́ пред Гóсподем/ смерть преподóбных Егó. Стих: Что воздáм Гóсподеви о всех, я́же воздадé ми? Вся́кое дыхáние: Евáнгелие от Матфéя, зачáло 10.

Слáва: Молúтвами преподóбных и Богоно́сных отцéв Рáдонежских,/ Мúлостиве, очúсти/ мнóжество согрешéний нáших.

И ны́не: Молúтвами Богорóдицы:

По 50-м псалмé стихúра, глас 6:

Взéмше на рáмена благóе úго Христóво,/ подвизáстеся идти́ тéсным путéм/ в Цáрство вéчныя жúзни,/ я́коже речéй Господь наш./ И ны́не во Свéте невечéрнем/ ликýете со áнгельскими сúлами,/ зря́ще неизречéнную слáву Триипостáснаго Божествá,/ не остáвите нас любóвию своéю,/ святúи отцы́, Рáдонежстии чудотвóрцы,/ подаю́ще нам велúкия и богáтыя мúлости.

Канóн Богорóдицы и преподóбным, глас 8.

Песнь 1

Ирмóс: *Колесницегонúтеля фараóня погрузи́/ чудотворя́й иногдá/ Моисéйский жезл, крестооб-*

ра́зно порази́в / и разде́ли́в мо́ре, / Изра́иля же бегле́ца́, пешехо́дца спасе́, / песнь Бо́гови воспева́юща.

Припе́в: Вси святи́и земли́ Ра́донежския, моли́те Бо́га о нас.

Ка́ко восхва́лим вас, преподо́бнии Се́ргие, Ни́коне / и вси чудотво́рцы, во оби́тели Тро́ицы Пресвяты́я подвиза́вшиися / и мир весь житие́м свои́м равноа́нгельным удиви́вшии?

Сам сы́й до́брая о́трасль от благо́го ко́рене роди́телей твои́х, блаже́нных Кири́лла и Мари́и, / во свяще́й схи́ме сконча́вшихся, Богому́дре Се́ргие, / воспри́ял еси́ на ра́мо многоско́рбный Крест мона́шескаго жития́, / не обину́яся после́дова Христу́.

Пусты́нное житие́ избра́в, / насади́л еси́ духо́вный вертогра́д, Богоно́се о́тче Се́ргие, / и воспита́л еси́ мно́жество и́ноков добронра́вных, / и́миже просла́вися вели́кое И́мя Святы́я Тро́ицы.

Процвете́, я́ко фи́никс, оби́тель Живонача́льныя Тро́ицы / мно́гими труды́ твои́ми, преблаже́нне о́тче Се́ргие, / да спаса́ются зде ре́вностно ученицы́ твои́.

Богоро́дичен: Ма́ти Бо́га И́стиннаго, / приими́ мольбы́ рабо́в Твои́х, и́щущих Твоего́ заступле́ния, / Ты бо еси́ приста́нище необурева́емое правосла́вных христиа́н.

Песнь 3

Ирмо́с: *Утвержде́й в нача́ле Небеса́ ра́зумом / и зе́млю на вода́х основа́вый, / на ка́мени мя, Христе́, за́поведей Твои́х утверди́, / я́ко несть свят, па́че Тебе́, Еди́не Человеколю́бче.*

В час нощны́я моли́твы твоея́, Богохва́льне о́тче наш Се́ргие, / бысть чу́дное явле́ние с Небесе́, / зна́менующе бу́дущая о мно́жестве учени́к твои́х.

Ди́вныя пти́цы ра́йския, излете́вшия в луча́х све́та Небе́снаго, / ви́дел еси́ в той час, преподо́бне о́тче Се́ргие, / и слы́шал еси́ глас, сы́ше глаго́лющ тебе́ грядущая о ученице́х твои́х.

Я́ко кедр, и́же в Ливане, умно́жишася сподви́жницы и ученицы́ твои́ / и просла́вишася в добродете́-

телех, Се́ргие Богоблаже́нне,/ подража́юще твоему́ житию́.

Восприи́м ре́вность духо́вную, мно́ги по́двиги соверши́л еси́/ и те́ми Пресвяту́ю Тро́ицу просла́вил еси́,/ те́мже ны́не наслажда́ешися на Небеси́,/ зря Тоя́ добро́ту неизрече́нную, Се́ргие вели́кий.

Богоро́дичен: Бо́га, воплоща́ема из Тебе́, зря́ще, Де́во,/ ужаса́хуся стра́хом и тре́петом Го́рния си́лы/ и я́ко су́щую Богоро́дицу Тя непреста́нно велича́ют.

Седа́лен, глас 4:

Приидо́сте в дом Животворя́щия Тро́ицы, преподо́бнии отцы́,/ и обрето́сте безце́нный би́сер, Христа́,/ в пе́ниих, бде́ниих и поще́ниих мона́шескаго жития́ стяжа́вше благода́ть Его́,/ непреста́нно моли́те Всеми́лостиваго Спа́са о душа́х на́ших.

Сла́ва, и ны́не, Богоро́дичен:

Тебе́, Ма́ти Бо́жия, ро́ди родо́в пою́т, сла́вят и поклоня́ются,/ изба́ви нас от вся́ких злых преткнове́ний вра́жиих,/ Твои́ бо есмы́ раби́, да не постыди́мся.

Песнь 4

Ирмо́с: *Ты моя́ кре́пость, Го́споди,/ Ты моя́ и си́ла,/ Ты мой Бог, Ты мое́ ра́дование,/ не оста́вль не́дра О́тча/ и на́шу нищету́ посети́в./ Тем с проро́ком Аввaку́мом зову́ Ти:/ си́ле Твое́й сла́ва, Человеколю́бче.*

Оста́вивше суету́ мирску́ю, возлюби́ли есте́ житие́ мона́шеское/ и до конца́ пре́дали есте́ себе́, я́ко о́вцы, послуша́нию и смире́нию,/ во о́браз Сладча́йшаго Христа́, Ни́коне и Михе́е Богоно́снии.

Ми́ра красоту́ презре́ли есте́/ и всели́лися есте́ во оби́тель Ра́донежскую,/ процве́тшую, я́ко сад ди́вный, многообра́зными ва́шими доброде́тельми,/ Васи́лие и Иа́кове, отцы́ всеблаже́ннии.

Воздержа́нием, коленопреклоне́нием и слеза́ми/ угаси́ли есте́ душепа́губныя стра́сти в себе́, отцы́ пресла́внии Они́симе и Елиссе́е,/ и просла́вили есте́ Христа́ в душа́х и телесе́х ва́ших.

Земны́я пре́лести отве́ргше,/ благода́тию Бо́жиею сторо́ицею преумно́женный плод духо́вный обрели́ есте́,/ научи́те у́бо и нас пра́вилам ве́ры и о́бразу и́стиннаго жития́,/ преподо́бнии Си́моне архимандри́те и игу́мене Митрофа́не.

Богоро́дичен: Еди́н от Святы́я Тро́ицы воплоти́ся от Тебе́, Пречи́стая,/ да спасе́т весь род челове́ческий от рабо́ты вра́жия и ве́чнаго осужде́ния.

Песнь 5

Ирмо́с: *Вску́ю мя отри́нул еси́/ от лица́ Твоего́, Све́те Незаходи́мый,/ и покры́ла мя есть чужда́я тьма, окая́ннаго,/ но обрати́ мя и к све́ту за́поведей Твои́х/ пути́ моя́ напра́ви, молю́ся.*

Мно́гими боле́зньми, непреста́нными моли́твами/ и духо́вным трезве́нием тьму бесо́вскую отгна́вше,/ собесе́дники А́нгелов яви́лися есте́,/ Исаа́кие и Мака́рие, отцы́ прехва́льнии.

Вои́стинну христоподража́тельне пожи́ли есте́, преподо́бнии отцы́ Си́моне и Илие́,/ плоть свою́ со страстьми́ и похотьми́ распя́вше,/ те́мже помози́те нам, немощны́м, преодоле́ти сопроти́вныя си́лы лука́вых духо́в.

Воздева́ше ру́ки горе́,/ сотвори́те усе́рдное моле́ние и ходата́йство пред Всеми́лостивым Спа́сом/ о всех чту́щих ва́шу всечестну́ю па́мять,/ преподо́бнии Сильве́стре, Се́ргие и Па́вле,/ на реце́ Обно́ре подвиза́вшиися.

Те́плое предста́тельство ко Свято́й Тро́ице иму́ще,/ не забу́дите убо́гих рабо́в, с ве́рою призыва́ющих вас в час лю́тыя напа́сти,/ святи́и Фео́доре и Па́вле Ростовстии/ и сро́дниче по пло́ти Се́ргиев, свяще́телю о́тче Фео́доре.

Богоро́дичен: Все на́ше упова́ние на Тя возложи́хом, Де́во Мари́е,/ при́зри на ны, лю́ди согреши́вшия,/ с ве́рою ча́ющия от Тебе́ заступле́ния и спасе́ния.

Песнь 6

Ирмо́с: *Очи́сти мя, Спа́се,/ мно́га бо беззако́ния моя́,/ и из глубины́ зол возведи́, молю́ся,/ к Тебе́ бо возопи́х, и услы́ши мя,/ Бо́же спасе́ния моего́.*

Прии́мше Госпо́дне благослове́ние и благода́тию Ду́ха Всесвята́го укрепля́емии,/ преподо́бнии отцы́ Ио́ве Железнобо́ровский и Григо́рие Голу́твинский,/ насади́ли есте́ оби́тели, я́ко духо́вныя исто́чники, на земли́ Росси́йстей.

Просла́влени бы́ша ва́шими по́двиги, отцы́ досточу́днии,/ Авраа́мие Га́лицкий и Мефо́дие Пе́шношский, пусты́ни непроходи́мыя,/ процве́тшия, я́ко кри́ни се́льнии, и источи́вшия ре́ки чуде́с.

Слеза́ми, посто́м и моли́твою созда́вше оби́тели святы́я на земли́,/ ны́не ве́чно ра́дуетеся во оби́телех Отца́ Небе́снаго,/ святи́и Са́вво Стромы́нский и Лео́нтие Ду́бенский, му́жие добропобе́днии.

Обогати́ли есте́ духо́вным сокро́вищем селе́ния своя́,/ и просла́вившася ва́шими добродете́льми зе́мли Росто́вская и Обно́рская,/ Киржа́чская и Стромы́нская, Сторожевская и Коло́менская/ и ины́я от преде́л мно́гих.

Богоро́дичен: Влады́чице Богоро́дице, отве́рзи нам две́ри милосе́рдия Твоего́,/ Ты бо еси́ спасе́ние ро́да христиа́нскаго.

Конда́к, глас 8:

Прииди́те, вси концы́ оте́чества на́шего,/ просла́вим святы́й лик уго́дников Ра́донежских,/ я́ко зве́зды, украси́вших не́бо церко́вное по́двиги земна́го жи́тельства,/ тех бо предста́тельством те́плым ко Го́споду/ мно́гия нам ми́лости Его́ низпосыла́ются,/ бе́дствия отгоня́ются и злы́я стра́сти укроща́ются./ И́хже всесвяту́ю па́мять ны́не пра́зднующе, та́ко возопии́м:/ ра́дуйтеся, Се́ргие и Ни́коне и вси Ра́донежстии чудотво́рцы,/ усе́рднии служи́телие Живонача́льныя Тро́ицы.

И́кос:

Мирску́ю честь и сла́ву презре́вше,/ еди́ному Христу́ вожделе́ли есте́ пораба́тати,/ преподо́бнии отцы́ на́ши Се́ргие, Ни́коне и вси святи́и,/ в земли́ Ра́донежстей и о́крест ея́ просия́вшии,/ зде досто́йно и пра́ведно Живонача́льней Тро́ице послужи́ли есте́./ Те́мже и всели́ся в вас Дух Пресвяты́й

и умудри́ позна́нием пачеесте́ственным,/ наста́вите у́бо нас и́стинней ве́ре и житию́,/ да сподо́бимся неосужде́нно призыва́ти Тро́ицу Единосу́щную и Нераздели́льную./ Те́мже, ублажа́юще ны́не ва́шу честну́ю па́мять, непреста́нно зове́м:/ ра́дуйтеся, отцы́ пресла́внии,/ учи́телие на́ши и служи́телие неотсту́пнии Святы́я Тро́ицы.

Песнь 7

Ирмо́с: ***Бо́жия снизхожде́ния/ огнь устыде́ся в Вавило́не иногда́./ Сего́ ра́ди о́троцы в пещь,/ ра́дованною ного́ю,/ я́ко во цве́тнице, лику́юще, пояху:/ благослове́н еси́, Бо́же оте́ц на́ших.***

Дости́гше Го́рних черто́гов,/ та́мо со А́нгелы славосло́вите Го́спода Вседержи́теля, пою́ще:/ отцев Бо́же, благослове́н еси́.

Моли́теся непреста́нно за ны,/ де́ти ва́ша духо́вная, с ве́рою пою́щая:/ отцев Бо́же, благослове́н еси́.

Зря́ще с Небесе́ на призыва́ющия вас в ско́рбех христиа́ны,/ вознеспосли́те по́мощь пою́щим:/ отцев Бо́же, благослове́н еси́.

Со Христо́м ца́рствуете нескончаемо,/ те́мже умоли́те Го́спода сил спасти́ ны, пою́щия:/ отцев Бо́же, благослове́н еси́.

Богоро́дичен: Простри́ ру́це Твои́, Преблагослове́нная Де́во, к Сы́ну Твоему́, Христу́ Бо́гу на́шему, моля́щи усе́рдно,/ да поми́лует нас, гре́шных, по вели́цей Свое́й ми́лости.

Песнь 8

Ирмо́с: ***Седмери́цею пещь/ халде́йский мучи́тель/ Богочести́вым неистовно разжже́,/ си́лою же лу́чшею спасе́ны, сия́ ви́дев,/ Творцу́ и Изба́вителю вопия́ше:/ о́троцы, благослови́те,/ свяще́нницы, воспо́йте,/ лю́дие, превозноси́те во вся ве́ки.***

Досто́йно и пра́ведно на земли́ житие́ сконча́вше,/ Ца́рству нетле́нных благ приобщи́лися есте́,/ пою́ще:/ да благослови́т тварь вся Го́спода/ и превозно́сит во вся ве́ки.

Вельми́ прославля́ет ны́не ва́ше равноа́нгельное житие́/ Це́рковь Христо́ва, воспева́ющи:/ да

благослови́т тварь вся Го́спода / и превозно́сит во вся ве́ки.

До́брии и ве́рнии предста́ли есте́ на Небесе́х раби́ Христо́ви, / я́ко умно́жили есте́ вручённыя вам тала́нты духо́вныя, / те́мже благода́рне воспева́ете: / да благослови́т тварь вся Го́спода / и превозно́сит во вся ве́ки.

Насле́довавше блаже́нство неопи́санное, / научи́те нас досто́йно жи́ти во вся́ком благоче́стии и чистоте́, пою́щих: / да благослови́т тварь вся Го́спода / и превозно́сит во вся ве́ки.

Богоро́дичен: Неусыпа́емую в моли́твах Засту́пницу / обре́те Тя, Непоро́чная Де́во, челове́ческий род. / Те́мже, ра́дующеся, пое́м: / да благослови́т тварь вся Го́спода / и превозно́сит во вся ве́ки.

Песнь 9

Ирмо́с: *Ужасе́ся о сем Не́бо, / и земли́ удиви́шася концы́, / я́ко Бог яви́ся челове́ком пло́тски / и чре́во Твое́ бысть простра́ннейшее Небе́с. / Тем Тя, Богоро́дицу, / Ангелов и челове́к чинонача́лия велича́ют.*

Я́ко иму́щии дерзнове́ние ко Свято́й Тро́ице, Богоно́снии отцы́, / ско́ро предвари́те ми́лостию свое́ю всех чту́щих всечестну́ю па́мять ва́шу.

Услы́шите покая́нный глас моле́ния на́шего, / да изба́вимся ва́шим кре́пким заступле́нием от мно́жества зол и прегреше́ний.

Исцели́те на́ша неду́ги и я́звы грехо́вныя, отцы́ Богохва́льнии, / вам бо свы́ше даде́ся благода́ть врачева́ти боле́зни душе́вныя и теле́сныя.

Земля́ Росси́йская ны́не ликовству́ет, / ублажа́ющи ва́шу пречестну́ю па́мять, отцы́ всесла́внии, / те́мже приими́те на́шу песнь хвале́бную.

Богоро́дичен: Родила́ еси́ Безле́тнаго Сы́на, Пречи́стая, плоть на́шу прие́мшаго, / кро́вию Свое́ю на Кресте́ омы́вшаго от грехо́в па́дшаго Ада́ма, / умоли́ у́бо Спа́са на́шего изба́вити нас от ве́чныя сме́рти.

Свети́лен:

Никто́же мо́жет из земноро́дных изрещи́ подвиго́в ва́ших тяготу́ / и уразуме́ти си́лу да́нныя вам от

Бо́га благода́ти,/ те́мже при́зрите с высоты́ Небе́сныя, преподо́бнии отцы́, на нас,/ и́щущих ва́шея благосе́рдныя по́мощи.

Сла́ва, и ны́не, Богоро́дичен:

Немо́лчно воспева́ем Тя, Мари́е Богоневе́стная,/ а́нгельскими глаго́лы велича́юще:/ ра́дуйся, Благода́тная, Госпо́дь с Тобо́ю.

На хвали́тех стихи́ры на 4, глас 4:

Восхва́лим, ве́рнии лю́дие,/ благоле́пный лик Ра́донежских чудотво́рцев,/ до́бре и му́жественне подвиза́вшихся на земли́,/ и просия́вших, я́ко со́лнце,/ в Ца́рстве Отца́ Небе́снаго,/ и воспри́явших благода́ть при́сно моли́тися за нас.

Приими́те проше́ние на́ше,/ Богоблаже́ннии отцы́,/ умири́те вражду́ вся́ку в лю́дех,/ в озлобле́нии су́щих,/ огради́те нас от злых ко́зней диа́вольских,/ насади́те благу́ю любо́вь и страх Бо́жий/ в ду́ши правосла́вных христиа́н.

Свяги́и отцы́ Богосла́внии,/ насажде́ни в дому́ Госпо́дни,/ во дво́рех Бо́га на́шего процвели́ есте́,/ и ещё умно́жися в ста́рости масти́те/ добродете́лей ва́ших многотеку́щая река́./ Те́мже пе́сньми свяще́нными/ вас непреста́нно ублажа́ем.

Воспо́йте, лю́дие, Го́сподеви песнь но́ву,/ воспо́йте Го́сподеви, вся земля́,/ я́ко боголе́пно Жизнода́вец Христо́с/ просла́вися в душа́х пра́ведных отце́в,/ взе́мших на себе́ благо́е бре́мя Его́/ и прия́вших венцы́ нетле́нныя ве́чнаго блаже́нства.

Сла́ва, глас 8:

О Богоно́снии отцы́ и чудотво́рцы,/ Ра́донежския земли́ ди́вное сия́ние!/ Све́том любве́ ва́шея озари́те/ ду́ши правосла́вных христиа́н,/ благоче́стно пра́зднующих ва́шу па́мять,/ предста́тельствуйте со тща́нием ко Свято́й Тро́ице/ о ми́ре всего́ ми́ра/ и спасе́нии душ на́ших.

И ны́не, Богоро́дичен:

Влады́чице, приими́ моли́твы раб Твои́х/ и изба́ви нас/ от вся́кия ну́жды и печа́ли.

Славосло́вие вели́кое и отпу́ст.

НА ЛИТУРГИ́И

Блаже́нны от кано́на, пе́сни 3-я и 6-я. Проки́мен, глас 7: Честна́ пред Го́сподем / смерть преподо́бных Его́. Стих: Что воздам Го́сподеви о всех, я́же воздаде́ ми? Апо́стол к Кори́нфяном, зача́ло 176. Аллилу́ия, глас 6: Блаже́н муж, боя́йся Го́спода, / в за́поведех Его́ восхо́щет зело́. Стих: Си́льно на земли́ бу́дет се́мя его́. Ева́нгелие от Матфе́я, зача́ло 43. Прича́стен: Ра́дуйтеся, пра́веднии, о Го́споде:

Моли́тва

О преподо́бнии и Богоно́сснии отцы́ на́ши Се́ргие, Ни́коне и вси Ра́донежстии святи́и, во оби́тели Животворя́щия Тро́ицы благоле́пно процве́тшии и в земли́ Росси́йстей пресла́вно возия́вшии! Я́ко лучи́ многосве́тлыя Со́лнца пра́вды, Христа́ Жизнода́вца, во оте́честве на́шем вы у́бо яви́стеся, све́том благода́ти Боже́ственныя чуде́сне ду́ши правосла́вных озари́вше, наста́вите у́бо и вразуми́те нас, в ле́ности су́щих, на путь пра́вды жи́зни ве́чныя. Внемли́те гла́су моле́ния на́шего, да испо́лним, я́ко рабы́ благоразу́мнии, вся повеле́нная нам Го́сподем на́шим Иису́сом Христо́м. И ны́не, в день всесвяты́я па́мяти ва́шея и прославле́ния во оби́тели сей, мо́лим вас приле́жно, святи́и уго́дницы Бо́жии, на́ши те́плии предста́телие пред Престо́лом Святы́я Тро́ицы и ходата́и усе́рднии, да испро́сите нам, гре́шным и недосто́йным рабо́м, вели́кия и бога́тыя ми́лости Бо́жия, да прии́дем вси в позна́ние и́стины, принося́ще плоды́ досто́йныя покая́ния, и́мже обря́щем благода́ть Всесвята́го Ду́ха.

О до́брии наста́вницы на́ши и моли́твенницы ко Го́споду! Неусы́пно предста́тельствуйте о Це́ркви на́шей, да пребыва́ет при́сно в чистоте́ Правосла́вия и да свиде́тельствует непрело́жно в ми́ре сем о ве́чней и Боже́ственней Христо́вей и́стине, ю́же апо́столи святи́и утверди́ша и отцы́ Це́ркве невреди́му соблюдо́ша. Я́ко ему́ще дерзнове́ние ко Свято́й Тро́ице, неосла́бно бди́те в Небе́сных моли́твах ва́ших о правосла́внем оте́честве на́шем, о тишине́ и благостоя́нии всего́ ми́ра, да вси, преуспева́юще в ве́ре, благоче́стно пожи́вем и сподо́бимся неосужде́нно ста́ти одесну́ю Всещед-

раго Бо́га, иде́же вы ра́дуетеся и весели́теся со все́ми, от ве́ка Ему́ угоди́вшими. Ами́нь.

Моли́тва преподо́бным схимона́хом Кири́ллу и Мари́и, роди́телем преподо́бнаго Се́ргия

О рабы́ Бо́жии, схимона́ше Кири́лле, схимона́хине Мари́е! А́ще и сконча́ли есте́ вре́менную жизнь свою́ те́лом, но ду́хом не отступа́ете от нас, руково́дствуете же ны ко Христу́ Бо́гу, наставля́ете ше́ствовати по за́поведем Госпо́дним и носи́ти крест свой и после́довати Влады́це на́шему. Вы, преподо́бнии, вку́пе с преподо́бным и Богоно́сным отце́м на́шим Се́ргием, ва́шим возлю́бленным сы́ном, име́ете дерзнове́ние ко Христу́ Бо́гу на́шему и ко Свяще́й Его́ Богома́тери. Бу́дите моли́твенницы и ходата́и о нас, недосто́йных, жи́тельствующих во свяще́й оби́тели ва́шей, ей же вы и нача́льницы. Бу́дите помо́щницы и засту́пницы Бо́гом со́бранней дружи́не сей, да жи́тельствующии на ме́сте сем и приходя́щии с ве́рою, ва́шими моли́твами сохраня́еми, невреди́ми от бесо́в и от челове́к злых пребу́дем, сла́вяще Святу́ю Тро́ицу, Отца́ и Сы́на и Свята́го Ду́ха, ны́не, и при́сно, и во ве́ки веко́в. Ами́нь.

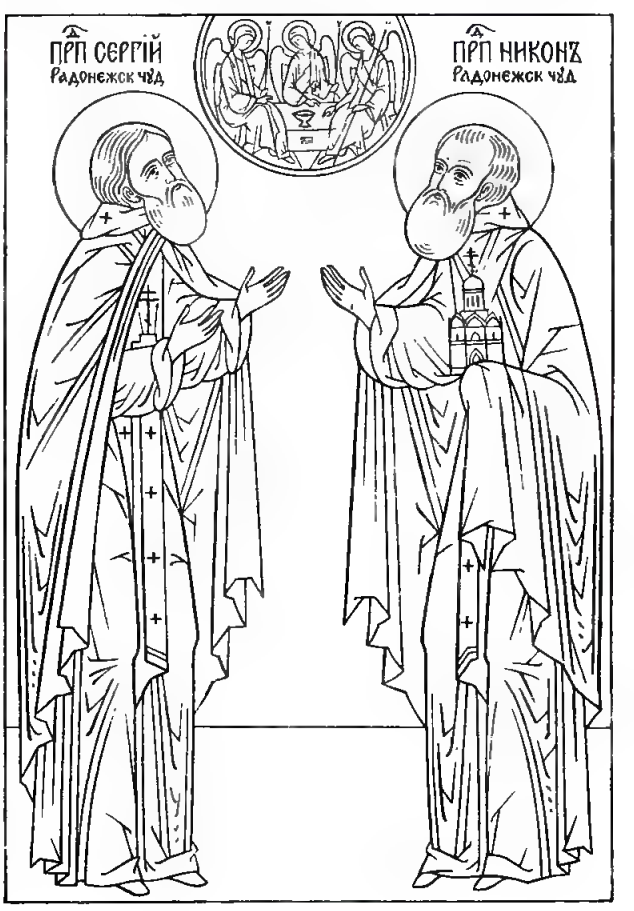

Собор Радонежских святых. Во всем мире известна Троице-Сергиева Лавра. Преподобный Сергий «зажег малую лампаду на этом священном месте более 600 лет назад, и от этой неиссякающей огнем лампады зажигаются все новые и новые светильники в сердцах православных верующих людей. Отсюда, из стен Лавры, вышло бесчисленное множество монахов и священников, которые пронесли свет от лампады Преподобного Сергия во все концы земли, по всем странам мира».

Троице-Сергиев монастырь возник накануне перелома в русской истории: в середине XIV века началось возвышение Москвы и собирание вокруг нее величественного и своеобразного государства, Московской Руси.

Преподобный Сергий жил в эпоху, когда богословское учение о Святой Троице получило развитие в Православной Церкви в связи с исихастским духовным опытом, с богословскими

творениями святителя Григория Паламы и других византийских богословов.

Преподобный Сергий опытно познал тайну Живоначальной Троицы, став, по слову апостола, «причастником Божеского естества», достиг возможного на земле мистического приобщения к таинственной жизни Божественной Троицы. (Ин. 14, 23).

Преподобный старец Сергий сам исполнял слово Божие и старался возвести и приобщить к Триипостасному Божеству всех, с кем имел общение. Духовное делание всех поколений учеников Преподобного Сергия было основано на почитании Живоначальной Троицы.

Духовным символом собирания Русской земли стал храм во Имя Живоначальной Троицы, воздвигнутый Преподобным Сергием. Около храма Живоначальной Троицы возникает обитель. Троице-Сергиева обитель была школой и для всех приходивших туда, ибо каждый уносил с собой частицу ее духовного огня.

Иногда не было хлеба у братии, но всегда они были дружны между собой и приветливы к приходившим: жизнь иноков протекала в строгом порядке, рассудительности и спокойствии; каждый исполнял свое послушание с молитвой, и вместе молились после трудов.

Преподобный требовал от братии, наряду с физическими трудами (в которых всегда был первым), неустанного чтения. И сам он, по словам его ученика Епифания, «книги часто читал, читал прилежно».

Книжной премудрости Преподобный Сергий начал учиться еще в Ростове. Известно, что учение ему давалось с трудом. Господь послал ему Ангела в образе старца, который сказал святому отроку такие слова: «Ведай, что отныне Господь подает тебе разумение книжное паче братий твоих и товарищей, так что и других будешь пользовать». Там же, в Ростове, получили образование близкие к Преподобному Сергию святитель Пермский Стефан и преподобный Епифаний Премудрый, обучавшиеся в монастыре во имя святого Григория Богослова, именуемом «Затвор». Радонежский игумен поддерживал связь с родиной и, возможно, посещал Григорьев затвор, приходя туда из своей Троицкой обители.

Митрополит Алексий, святитель Московский, хотел видеть Преподобного Сергия своим преемником. Никоновская летопись повествует, что святитель просил Радонежского подвижника прибыть в Москву и сказал ему: «Вот, я вижу себя приближающимся к концу и желаю при жизни своей избрать мужа, который мог бы после меня пасти стадо Христово; и вот, я тебя избрал править слово истины, и все (люди) тебя желают и требуют».

Лаврская библиотека обязана своим возникновением святому Радонежскому игумену. Основу лаврского книгохранилища составляли рукописи, среди которых главное место принадлежит словам и поучениям святого Григория Богослова, которого часто называют «певцом Пресвятой Троицы». Наиболее ранние из них — ростовского происхождения.

Направление школы Преподобного Сергия Радонежского определилось составом духовных книг. Книги, которыми руководствовался Преподобный Сергий,— «Душеполезные поучения» преподобного аввы Дорофея, «Лествица» преподобного Иоанна Лествичника и «Слова подвижнические» преподобного Исаака Сирина — составили основу духовного делания и его учеников. Под влиянием книг в обители «у Троицы» преобразовывался дух русских людей. Чтение духовных книг вдохновляло резчиков по дереву, камню и металлу, а также иконописцев, каллиграфов и певцов. Так на единой благодатной основе созидалась культура России.

Преподобный Сергий основал в 1373 году в Серпухове монастырь в честь Зачатия святой Анны и послал туда игуменом одного из своих учеников — преподобного Афанасия. Впоследствии преподобный Афанасий Высоцкий отбыл в Константинополь, при нем трудились собранные им переводчики и переписчики книг, иконописцы, которые обогатили русскую культуру многими духовными богатствами, присланными из Византийской столицы.

Игумен земли Русской, его ученики и ученики учеников создали четвертую часть всех русских монастырей — твердынь веры, благочестия, просвещения и патриотизма. Сбылось обетование Божие, открытое

Преподобному во время молитвы, когда он услышал чудный голос: «Сергий! Ты молишься о детях твоих духовных: Господь принял твою молитву. Посмотри кругом — видишь, какое множество иноков собрано тобою под твое руководство во Имя Живоначальной Троицы».

Подобно дивным птицам, явленным Преподобному Сергию в видении, окрыленные «у Троицы», разлетелись питомцы Радонежского чудотворца по лицу Руси. Посеянное святым игуменом семя выросло в огромное древо русского монашества, с большими ветвями духовного преемства.

Во всех православных патриотических движениях разных эпох русской истории иноки Троицкой обители всегда были в первых рядах. Именно в этом монастыре началось исправление богослужебных книг. Здесь, в Лавре, в годы польской интервенции начала XVII века возник центр освободительного движения. После Смутного времени преподобный Дионисий, настоятель обители, используя лаврские рукописи, посылал книги в Москву, боролся за то, чтобы книга заняла должное место в русской жизни. Даже в трудный для национальной культуры XVIII век, в 1742 году, в Лавре была открыта Духовная Семинария, которая «приближалась своими старшими классами к высшей школе». В 1814 году здесь была открыта образованная из Славяно-Греко-Латинской Академии Московская Духовная Академия, которая воспитала богословов, историков и филологов, получивших признание во всем мире.

В XIX веке Лавра достигла значительного расцвета при наместнике архимандрите Антонии, который содействовал возрождению старчества в обители, опираясь на связи с Оптиной пустынью, а также имел общение с преподобным Серафимом Саровским.

И ныне дом Живоначальной Троицы является духовным центром Русской Православной Церкви. Святейший Патриарх Московский и всея Руси, Предстоятель Русской Церкви, находится под благодатным покровительством Преподобного Сергия, ибо является Священно-архимандритом Свято-Троицкой Сергиевой Лавры. Здесь находятся Московские Духовные школы. Здесь совершал деяния Поместный Собор Русской Православной Церкви 1971 г. Здесь трудятся на благо родного народа, для его спасения смиренные иноки, которые вместе со своим народом и Русской Церковью готовятся к празднованию 1000-летия Крещения Руси.

10 июля 1981 года, по благословению Святейшего Патриарха Московского и всея Руси Пимена, было установлено празднование Собора Радонежских святых на следующий день после праздника в честь обретения мощей Преподобного Сергия Радонежского — 6(19) июля.

История установления Собора Радонежских святых восходит к середине XVII века, когда было осознано значение Преподобного Сергия как взбранного воеводы и защитника Отечества. Именно тогда были составлены первые списки учеников Преподобного Сергия, был напечатан «Канон молебен преподобным и богоносным отцем нашим игумену Сергию и ученику его Никону, чудотворцам». Приблизительно к тому же времени относится написание иконы Собора Радонежских святых, которую поместили на западной стороне левого столпа Троицкого собора, и местной иконы (1671) преподобных Сергия и Никона, которая была поставлена у северных врат в иконостасе Троицкого собора.

Последующие события в установлении Собора Радонежских святых связаны с именем митрополита Московского Филарета (Дроздова; †1867). В 1843 году наместник Троице-Сергиевой Лавры архимандрит Антоний (Медведев; †1877), по благословению и под наблюдением митрополита Филарета, устроил общежительное отделение Лавры — Гефсиманский скит. 27 сентября 1853 года в скиту была освящена трапезная церковь во имя преподобных Сергия и Никона Радонежских. Но еще к «летнему» празднику Обретения мощей Преподобного Сергия (5 июля) была составлена «Служба преподобным отцем нашим Сергию и Никону, Радонежским чудотворцам. В храме их, в ските Гефсимании». В дарственной надписи (из-за нового переплета сохранившейся не в автографе, а в копии) сказано: «Жертвую на храм

преподобных Сергия и Никона, что в ските Гефсиманском. 3 июля 1853 г. Архимандрит Антоний». Эта рукопись службы долгое время хранилась у известного лаврского звонаря «слепого Сережи» (†1942), а затем перешла к его ученику Константину (†1981).

Служба состоит из соединения текстов служб Преподобному Сергию (на 25 сентября) и преподобному Никону (на 17 ноября). Значение рукописи Гефсиманского скита в том, что она зафиксировала богослужебную практику Троице-Сергиевой Лавры середины XIX века. В данном издании служба преподобным Сергию и Никону Радонежским публикуется по Гефсиманской рукописи 1853 года, с включением канона середины XVII века.

11 июня 1981 года наместник Троице-Сергиевой Лавры архимандрит Иероним (†1982) освятил новый придел в честь Собора Радонежских святых, устроенный в северной части храма в честь Всех святых, в земле Российской просиявших, что под Успенским собором обители. На следующий день после праздника Обретения святых мощей Преподобного Сергия 6(19) июля 1981 года было впервые совершено торжественное празднование Собора Радонежских святых. В том же году были составлены тропарь, кондак и молитва Радонежским святым. К службе Преподобному Сергию, которая была взята за основу, присоединили службу преподобному Михею Радонежскому издания 1913 года, в которой упоминаются другие ученики аввы Сергия. Позднее была составлена особая Служба Радонежских святых.

На протяжении XIV—XX веков сложился Патерик Троице-Сергиевой Лавры, в который входит более семидесяти пяти угодников Божиих. Родословное древо Радонежских святых включает в себя следующие имена:

Преподобный Сергий, игумен Радонежский и всея России чудотворец, †25 сентября 1392, обретение мощей 5 июля 1422*

Сродники Преподобного Сергия

Преподобные схимонахи Кирилл и Мария, родители Преподобного Сергия, †до 1337, память 28 сентября и 18 января.

Преподобный Стефан, брат Преподобного Сергия, XIV—XV, память 14 июля.

Святитель Феодор, архиепископ Ростовский, племянник Преподобного Сергия, †28 ноября 1394.

Ученики Преподобного Сергия

Преподобный Митрофан-игумен, старец, †до 1392, память 4 июня.

Преподобный Василий Сухий, †до 1392, память 1 января.

Преподобный Иаков посольник, XIV, память 23 октября.

Преподобный Онисим вратарь, XIV, память 15 февраля.

Преподобный Елиссей диакон, XIV, память 14 июня.

Преподобный Симон архимандрит, †до 1392, память 10 мая.

---

* Если дата памяти совпадает с днем преставления и днем обретения мощей, то отдельно она не указывается

Преподобный Исаакий Молчальник, †зима 1388, память 30 мая.
Преподобный Макарий, †после 1392, память 19 января.
Преподобный Илия келарь, †29 мая 1384.
Преподобный Симон экклесиарх, †после 1392, память 10 мая.
Преподобный Михей, †6 мая 1385.
Преподобный Нектарий, вестник, XIV, память 29 ноября.
Преподобный воин схимонах Александр — Пересвет, †8 сентября 1380, память 7 сентября.
Преподобный воин схимонах Андрей-Ослябя, XIV, память 7 сентября.
Преподобный Варфоломей, XIV, память 11 июня.
Преподобный Наум, XIV, память 1 декабря.
Преподобный Иоанникий, XIV, память 4 ноября.
Преподобный Игнатий, †после 1392, память 20 декабря.
Преподобный Епифаний Премудрый, †ок. 1418—1422, память 12 мая.
Преподобный Никон, игумен Радонежский и всея России чудотворец, †17 ноября 1426.
Преподобный Авраамий Галичский, Чухломской, †20 июля 1375.
Преподобный Сильвестр Обнорский, †25 апреля 1379.
Преподобный Сергий Обнорский, Нуромский, †7 октября 1412.
Преподобный Павел Обнорский, Комельский, †10 января 1429.
Преподобный Андроник Московский, †13 июня ок. 1395—1404.
Преподобный Савва Московский, †ок. 1410—1420, память 13 июня.
Преподобный Александр Московский, †после 1427, память 13 июня.
Преподобный Даниил Черный, иконописец, Московский, †до 17 ноября 1426, память 13 июня.
Преподобный Андрей Рублев, иконописец, Московский, †до 17 ноября 1426, память 4 июля и 13 июня.
Преподобный Роман Киржачский, †29 июля 1392.
Преподобный Афанасий Высоцкий, Серпуховской, Старший,†после 1401, память 12 сентября.
Преподобный Афанасий Высоцкий, Серпуховской, Младший, †12 сентября 1395.
Преподобный Леонтий Стромынский, †ок. 1380, память 20 июля.
Преподобный Савва Стромынский, †20 июля 1392.

Преподобный Савва Сторожевский, Звенигородский, †3 декабря 1407, обретение мощей 19 января 1652.
Преподобный Иаков Стромынский, XIV, память 21 апреля.
Преподобный Григорий Голутвинский, Коломенский, XIV—XV, память 25 января.
Преподобный Афанасий, Железный Посох, Череповецкий, †ок. 1388, память 26 ноября и 25 сентября.
Преподобный Феодосий Череповецкий, †ок. 1388, память 26 ноября и 25 сентября.
Преподобный Мефодий Пешношский, †4 июня 1392, память 14 июня.
Преподобный Иаков Железноборовский, †11 апреля 1442.
Преподобный Никифор Боровский, †до 1414, память 9 февраля.
Преподобный Никита Боровский, †после 1421, память 1 мая.
Преподобный Ферапонт Боровенский, Калужский, XIV—XV, память 27 мая.

Собеседники Преподобного Сергия

Святой благоверный великий князь Димитрий Донской, †19 мая 1389.
Преподобная Евфросиния Московская (в миру святая благоверная великая княгиня Евдокия), †7 июля 1407, память 17 мая.
Святитель Стефан, епископ Великопермский, †26 апреля 1396.
Святитель Михаил, епископ Смоленский, †6 мая 1402, память 28 ноября.
Святитель Дионисий, архиепископ Суздальский, †15 октября 1385, память 26 июня.
Преподобный Евфимий Суздальский, †1 апреля 1405, обретение мощей 4 июля.
Преподобный Димитрий Прилуцкий, †11 февраля 1392.
Преподобный Стефан Махрищский, †14 июля 1406.
Преподобномученик Григорий Авнежский, †15 июня 1392.
Преподобномученик Кассиан Авнежский, †15 июня 1392.
Преподобный Феодор Ростовский, †22 октября 1409.
Преподобный Павел Ростовский, †после 1409, память 22 октября

Преподобный Ферапонт Можайский, Белоезерский, †27 мая 1426, обретение мощей 27 декабря 1514.
Преподобный Кирилл Белоезерский, †9 июня 1427.

Святые иноки Троице-Сергиевой обители

Святитель Вассиан I (Рыло), архиепископ Ростовский (игумен Троице-Сергиевой обители с 1455 по 1466 гг.), †23 марта 1481.
Преподобный Мартиниан Белоезерский (игумен Троице-Сергиевой обители с 1447 по 1454 гг.), †12 января 1483.
Святитель Серапион, архиепископ Новгородский (игумен Троице-Сергиевой обители с 1495 по 1506 гг.), †16 марта 1516.
Преподобный Арсений Комельский (Сахарусов) (игумен Троице-Сергиевой обители с 1525 по 1527 гг.), †24 августа 1556.
Святитель Иоасаф, Митрополит Московский (Скрипицын) (игумен Троице-Сергиевой обители с 1529 по 1539 гг.), †27 июля 1556.
Преподобный Максим Грек, †1556, память 21 января.
Священномученик Иоасаф Боровский (архимандрит Троице-Сергиевой обители с 1605 по 1609 гг.), †5 июля 1610, память 12 января.
Преподобный Иринарх пономарь, †1621, память 28 ноября, 12 января.
Преподобный Дионисий Радонежский (архимандрит Троице-Сергиевой обители с 1610 по 1633 гг.), †12 мая 1633.
Преподобный Дорофей книгохранитель, †1622, память 5 июня.
Святитель Иоасаф, епископ Белгородский (наместник Троице-Сергиевой Лавры с 1745 по 1748 гг.), †10 декабря 1754, прославление 4 сентября 1911.
Святитель Иннокентий, Митрополит Московский (священноархимандрит-настоятель Троице-Сергиевой Лавры с 1868 по 1879 гг.), †31 марта 1879; прославление 23 сентября 1977.

Святые последующих поколений, которые продолжали иноческое делание по заветам Игумена земли Русской, образовали Белозерскую, Ферапонтовскую, Соловецкую, Комельскую, Обнорскую, Московскую, Боровскую, Волоколамскую, Нижегородскую, Прилуцкую и Ростовскую ветви генеалогического древа Радонежских святых.

Приведенный перечень имен не исчерпывает всех подвижников, связанных с духовной школой Преподобного Сергия Радонежского. Собирание сведений о них должно продолжить благословенное начинание.

Литература

1. Троицкий Патерик. Сергиев Посад, 1896.
2. Евлогий, архимандрит. Собор Радонежских святых — престольный праздник Сергиевой Лавры.— Журнал Московской Патриархии, 1981, № 10, с. 17—19.
3. Тихон, иеромонах. Преподобный Сергий Радонежский и его школа.— Журнал Московской Патриархии, 1981, № 10, с. 20—22.

ПОСЛЕ 5 ИЮЛЯ И 25 СЕНТЯБРЯ

В 3-й день пра́здника преподо́бнаго Се́ргия

Слу́жба о́бщая преподо́бным отце́м Се́ргию и Ни́кону, Ра́донежским и всея́ Росси́и чудотво́рцем

НА МА́ЛОЙ ВЕЧЕ́РНИ

На Го́споди, воззва́х: стихи́ры на 4, глас 8.

Подо́бен: О, пресла́внаго чудесе́:

Преподо́бнии отцы́ Богому́дрии, Се́ргие и Ни́коне,/ слепы́м даёте свет,/ боля́щим исцеле́ние и хромы́м здра́вие,/ ми́лостивно приклоня́ющеся к приходя́щим ве́рою ко хра́му ва́шему/ и прося́щим по́мощи ва́шея,/ засту́пники бо и предста́тели, ве́рнии вси, обрето́хом,/ восхваля́юще вас, преподо́бнии Се́ргие и Ни́коне.

Преподо́бне о́тче,/ ду́шу твою́ с те́лом очи́стив,/ Свята́го Ду́ха прекра́сная оби́тель яви́лся еси́,/ И́же сла́вна тя конце́м, преблаже́нне Се́ргие, содея́;/ в чудесе́х же вели́каго свети́льника,/ просвети́вшаго во мра́це су́щия,/ и наста́вника мона́хов,/ сошедшеся, велему́дренно ублажа́ем.

Отче преблаже́нне Ни́коне,/ кто по́двиги и страда́ния твоя́ пове́сть,/ я́же подъя́л еси́, Христу́ после́дуя?/ Не дал бо еси́ сна твои́м очесе́м,/ ни ве́ждом дрема́ния,/ и́миже ду́шу твою́ от страсте́й свободи́л еси́,/ слеза́ми непреста́нными очища́я,/ и ны́не моли́ся/ дарова́ти душа́м на́шим мир и ве́лию ми́лость.

Сла́ва, глас 6:

Прииди́те, мона́хов мно́жество, днесь,/ духо́вно возвесели́мся в наро́читом пра́зднице,/ в не́мже, сошедшеся, согла́сно воспое́м, глаго́люще:/ ра́дуй-

теся, отцы́ Богому́дрии, Се́ргие и Ни́коне,/ Небе́снии челове́цы и земни́и а́нгели;/ ра́дуйтеся, Ду́ха Свята́го оби́тели;/ ра́дуйтеся, я́ко Тро́ице предстои́те Свяще́й;/ ра́дуйтеся, всея́ Росси́йския земли́ пресве́тлии свети́льницы и моли́твенницы;/ ра́дуйтеся, дерзнове́ние иму́ще ко Го́споду,/ от Него́же испроси́те душа́м на́шим мир и ве́лию ми́лость.

И ны́не, Богоро́дичен, глас то́йже:

Богоро́дице, Ты еси лоза́ и́стинная,/ возрасти́вшая нам Плод живота́,/ Тебе́ мо́лимся,/ моли́ся, Влады́чице, со святы́ми апо́столы/ поми́ловати ду́ши на́ша.

На стихо́вне стихи́ры, глас 6.

Подо́бен: А́нгельския предыди́те си́лы:

От ма́терних пелён, му́дре,/ Бо́гу возложе́н, Се́ргие преподо́бне,/ и пусты́ню я́ко град соде́лав,/ в ней мно́жества мона́хов собра́л еси́/ сла́вити Многопе́тую Тро́ицу,/ Юже моли́ спасти́ся душа́м на́шим.

Стих: Честна́ пред Го́сподем/ смерть преподо́бных Его́.

Дом Свята́го Ду́ха был еси́, преподо́бне Ни́коне,/ зе́льным пище́нием, я́ко благово́нными арома́ты,/ напая́я ду́шу твою́.

Стих: Блаже́н муж, боя́йся Го́спода,/ в за́поведех Его́ восхо́щет зело́.

Я́ко в высо́ких черто́зех добродете́ли/ предугото́вал еси́ дом себе́, Се́ргие, о́тче наш,/ и я́ко вои́стинну Божественную све́тлость зре́ти сподо́бился еси́,/ в ню́же вселя́вся, зри́ши Святу́ю Тро́ицу,/ Е́йже моли́ся дарова́ти ми́ру ве́лию ми́лость.

Сла́ва, глас 8:

Преподо́бнии отцы́ Се́ргие и Ни́коне,/ ми́ра красоту́ и сла́дость вре́менную/ отню́д возненави́дели есте́,/ мона́шеское житие́ па́че возлюби́сте,/ А́нгелов собесе́дницы бы́ти сподо́билися есте́/ и свети́льницы многосве́тлии Росси́йския земли́,/ чудесы́, я́коже второ́е со́лнце, сия́ете./ Но всех нас

поминáйте,/ совершáющих священ́ную пáмять вáшу в хрáме вáшем,/ мы бо чáда вáша и óвцы словéсных учéний вáших/ и вас на пóмощь призывáем,/ прося́ще вáми прия́ти мир и вéлию мúлость.

И ны́не, Богоро́дичен, глас то́йже:

Влады́чице, приими́ моли́твы раб Твои́х/ и избáви нас/ от вся́кия ну́жды и печáли.

Тропáрь, глас 8: Я́ко трисвéтлаго со́лнца: пи́сан на вели́цей вечéрни. Слáва, и ны́не, Богоро́дичен.

НА ВЕЛИ́ЦЕЙ ВЕЧЕ́РНИ

Блажéн муж: 1-й антифóн. На Гóсподи, воззвáх: стихи́ры на 8, глас 6.

Подóбен: Все отло́жше:

Ми́ра мятéж, преподóбне, остáвив/ и взем крест твой,/ послéдовал еси́ Христу́ невозвра́тным пóмыслом,/ и в пусты́ню всели́лся еси́, преподóбне,/ душéвныя стрáсти из кóрене исторгáя/ и телéсная чу́вства огорчевáя,/ и чáстыми бдéнии и моли́твами/ благодáть воспри́ял еси́, преподóбне,/ цели́ти разли́чныя недýги,/ Áнгелов собесéдниче и преподóбных сожи́телю;/ моли́ся Гóсподу, Сéргие преподóбне,/ поми́ловатися душáм нáшим.

Весь от ю́ности Гóсподу возложи́лся еси́,/ Ни́коне преподóбне,/ земну́ю красоту́ и слáву в ничтóже вмени́в,/ Христá еди́наго возлюби́л еси́/ и, Того́ крест на рáмена взем,/ божéственне вооружи́вся,/ Лáвры вели́каго Сéргия дости́гл еси́,/ и от него́ посылáемь бывáеши/ к духóвному настоя́телю Афанáсию,/ и тáмо желáемых тобóю от него́ сподобля́ешися./ И ны́не на Небесéх со Áнгелы Трóице предстоя́,/ Ни́коне óтче наш,/ моли́ спасти́ся душáм нáшим.

Преподóбне óтче,/ кто исповéсть труды́ твоя́ и болéзни?/ Или́ кий язы́к изречéт жестóкое твоé житие́,/ бдéние же и сухоядéние/ и éже на земли́ легáние,/ чистоту́ душéвную и телéсную,/ устнáми и умóм совершéнное безмóлвие,/ смирéние же нелицемéрное,/ моли́твы непрестáнныя и разсуждéние доброразсýдное,/ хýдость ри́зную и пáмять

сме́ртную?/ Се́ргие, о́тче наш,/ моли́ спасти́ся душа́м на́шим.

Стра́шное Христо́во пришествие/ в се́рдцы твое́м прии́м, Ни́коне преподо́бне,/ разу́мно мимотеку́щих жития́ уступи́л еси́/ и, сла́ву маловре́менную презре́в,/ молча́ние восприя́л еси́:/ на земли́ бо му́жески подвиза́лся еси́/ и плоть потща́лся еси́ покори́ти ду́ху,/ ду́шу же и ум от страсте́й очи́стив,/ ревнова́л еси́ житию́ вели́каго Се́ргия./ С ни́мже ны́не на небесе́х Престо́лу Влады́ки всех предстои́ши,/ со дерзнове́нием моля́ся о душа́х на́ших.

Преподо́бне о́тче Се́ргие,/ ты врач душ и теле́с яви́лся еси́,/ источа́я неду́жным исцеле́ния струи́,/ да́ром же проро́чествия укра́шен,/ прорица́я, я́ко настоя́щая, бу́дущая,/ моли́твою бо кня́зя вооружи́в ва́рвары победи́ти,/ хва́лящияся оте́чество его́ разори́ти,/ но саме́х богопораже́нною я́звою тру́пия досто́йно падо́ша,/ псало́мски, при а́де, преподо́бне.

Преподо́бне о́тче Ни́коне,/ измла́да возлюби́в добро́ту Влады́чню/ и к Тому́ жела́ние невозвра́тно име́я,/ оте́чество и род оста́вил еси́;/ бога́тство и сла́ву возненави́дев,/ Христу́ еди́ному после́довал еси́;/ равноа́нгельно во оби́тели Пресвяты́я Тро́ицы пожи́в,/ огра́ду мона́шествующим созда́л еси́./ И ны́не на Небесе́х со А́нгелы Тро́ице предстои́ши,/ Ни́коне преподо́бне,/ со дерзнове́нием моля́ся о душа́х на́ших.

Богому́дре Се́ргие,/ сла́ву маловре́менную оста́вль,/ и в пусты́нях и гора́х ты живы́й яви́лся еси́,/ и Тро́ицы чи́стый дом, блаже́нне, был еси́,/ Еля́же си́лою пресвяты́я хра́мы воздви́г,/ и огра́ды мона́шествующим во спасе́ние созда́л еси́,/ живя́ше же в тебе́ Христо́с Бог наш,/ Его́же от ю́ности возжеле́л еси́./ Того́ моли́, Се́ргие преподо́бне,/ спасти́ся душа́м на́шим.

Егда́ Боже́ственное рече́ние на́йде на тя, блаже́нне Ни́коне,/ тогда́, мирска́я мудрова́ния дале́че отри́нув,/ к Боже́ственному Се́ргию прите́кл еси́,/ и, от него́ наставля́емь,/ посыла́ешися в монасты́рь, Высо́кое нарица́емо,/ к того́ ученику́ Афана́сию,/ и та́мо о́браза мона́шескаго и свяще́н-

ства сподобля́ешися,/ мно́гим добродете́ли о́браз быв./ Те́мже мо́лим тя:/ моли́, преподо́бне, спасти́ и просвети́ти ду́ши на́ша.

Сла́ва, глас 6:

Е́же по о́бразу собло́дше невреди́мо,/ ум влады́ку над страстьми́ па́губными по́стнически поста́вльше,/ во е́же по подо́бию, я́ко мо́щно, возшли́ есте́,/ му́жески бо естество́ пону́дивше,/ потща́стеся ху́ждшее покори́ти лу́чшему/ и плоть поработи́ти ду́ху./ Те́мже мона́шествующих яви́стеся верх,/ жи́телие пусты́ннии, благотеку́щих обучи́телие,/ пра́вила добродете́ли изве́стнейшая,/ и ны́не на Небесе́х, зерца́лом разре́шшимся,/ отцы́ на́ши Се́ргие и Ни́коне,/ чи́сте зри́те Свяму́ю Тро́ицу,/ моля́щеся несре́дственне/ о и́же ве́рою и любо́вию чту́щих вас.

И ны́не, Богоро́дичен: Кто Тебе́ не ублажи́т, Пресвята́я Де́во:

Вход. Проки́мен дне. И чте́ния три преподо́бническая *(зри страни́цы 311—313).*

На литии́ стихи́ры, глас 6:

Прииди́те, праздноло́бцы и по́стников сосло́вие,/ ве́рно соше́дшеся, и́стинныя по́стники почти́м днесь, Се́ргия и Ни́кона,/ с весе́лием ше́ствовавшия по стопа́м Влады́ки своего́/ у́зкий путь и безстра́стную жизнь,/ и ве́рою возопие́м:/ о всеблаже́ннии, преподо́бных сожи́телие и по́стников похвало́,/ о нас моли́теся ко Го́споду,/ поми́ловатися душа́м на́шим.

Преподо́бне и Богоно́се Се́ргие,/ любве́ ра́ди Христо́вы вся оста́вил еси́/ и, в пусты́ню вшед,/ ника́коже убоя́лся еси́ неви́димых врагов кова́рствия,/ а́ще бо и мно́гажды приидо́ша на тя,/ скрежета́нием зу́бным я́рость показу́юще,/ ты же моли́твами твои́ми,/ я́ко дым, без ве́сти сих сотвори́л еси́./ О, непоро́чныя твоея́ души́ и кре́пкаго терпе́ния твоего́!/ Христа́ непреста́нно моли́ спасти́ся душа́м на́шим.

Днесь ликовству́ет ра́достно Боже́ственная и вели́кая Ла́вра/ и хва́лится твои́ми богоуго́дными деяни́и,/ име́ющи твоя́ святы́я мо́щи, блаже́нне

Ни́коне,/ от ни́хже святы́ню почерпа́ем оби́льно:/ подаю́т бо здра́вие/ с ве́рою притека́ющим к честне́й твое́й ра́це./ Те́мже, просве́щшеся тобо́ю, глаго́лем:/ сподо́би и нас сла́вы Небе́сныя Христо́вы, блаже́нне,/ и твое́ ста́до сохраня́й/ и спаси́ ду́ши на́ша.

Сла́ва, глас 8:

Преподо́бнии отцы́, Се́ргие и Ни́коне,/ ми́ра красоту́ и сла́дость вре́менную отно́д возненави́дели есте́,/ мона́шеское житие́ па́че возлюби́сте,/ А́нгелов собесе́дницы бы́ти сподо́билися есте́/ и свети́льницы многосве́тлии Росси́йския земли́,/ чудесы́, я́коже второ́е со́лнце, сия́ете./ Но всех нас помина́йте,/ соверша́ющих свяще́нную па́мять ва́шу в хра́ме ва́шем,/ мы бо ча́да ва́ша и о́вцы слове́сных уче́ний ва́ших/ и вас на по́мощь призыва́ем,/ прося́ще ва́ми прия́ти мир и ве́лию ми́лость.

И ны́не, Богоро́дичен: Безневе́стная Де́во:

На стихо́вне стихи́ры, глас 4.

Подо́бен: Я́ко до́бля:

Во Христа́ обле́кшеся,/ тле́емаго челове́ка богому́дренно совле́кшеся,/ тем, духо́вною благода́тию при́сно просвеща́еми,/ я́ко зве́зды све́тлыя,/ ми́ро-ви просия́ли есте́, Се́ргие и Ни́коне,/ моли́теся от тли и бед изба́витися/ ве́рою соверша́ющим при́сно честну́ю па́мять ва́шу.

Стих: Честна́ пред Го́сподем/ смерть преподо́бных Его́.

Чу́вственныя стра́сти теле́сныя победи́л еси́/ воздержа́ния брозда́ми, чудоде́йственне Се́ргие,/ и ре́вность к безпло́тным на земли́ показа́л еси́,/ все же плотско́е жела́ние ду́ху повину́л еси́./ Тем и ны́не, в Небе́сных дво́рех водворя́яся,/ моли́ о душа́х на́ших.

Стих: Блаже́н муж, боя́йся Го́спода,/ в за́поведех Его́ восхо́щет зело́.

Послуша́ния от се́рдца же́лая, му́дре Ни́коне,/ ми́ра и су́щих в нем жите́йских отре́кся еси́./ И сего́ ра́ди в Вы́шних со А́нгелы Христу́ предстои́ши,/ о всех моля́ся.

Сла́ва, глас 8:

Мона́хов мно́жества/ наста́вники ны́не чтим вас, отцы́ преподо́бнии Се́ргие и Ни́коне,/ ва́ми бо стезе́ю вои́стинну пра́вою ходи́ти позна́хом,/ блаже́ни есте́, Христу́ рабо́тавшии/ и вра́жию низложи́вшии си́лу,/ Ангело́в собесе́дницы, пра́ведных сожи́телие и святы́х,/ с ни́миже моли́теся Го́сподеви/ поми́ловатися душа́м на́шим.

И ны́не, Богоро́дичен:

Ра́дуйся, чистоты́ сокро́вище;/ ра́дуйся, Невеще́ственнаго Све́та чи́стое жили́ще;/ ра́дуйся, главизно спасе́ния на́шего;/ ра́дуйся, апо́столов проповеда́ние;/ ра́дуйся, му́чеников похвало́;/ ра́дуйся, проро́ков исполне́ние, Всенепоро́чная./ Ра́дуйся, подви́жников и мона́хов украше́ние/ и спасе́ние ве́рных.

На благослове́нии хле́бов, а́ще не пое́ши ма́лую вече́рню, тропа́рь преподо́бным отце́м о́бщий, глас 8: Я́ко трисве́тлаго со́лнца: два́жды и Богоро́дице, Де́во: еди́ножды. А́ще пое́ши ма́лую вече́рню, тропари́: преподо́бнаго Се́ргия, глас 8: От ю́ности воспия́л еси́: и преподо́бнаго Ни́кона, глас 1: Послуша́ния до́брый рачи́тель быв: и Богоро́дице, Де́во:

Тропа́рь о́бщий преподо́бным Се́ргию и Ни́кону, глас 8:

Я́ко трисве́тлаго со́лнца светоза́рныя зве́зды,/ Тро́йческим све́том озаря́ете сердца́ ве́рных,/ сосу́ди Све́та Пресвяты́я Тро́ицы я́вльшеся,/ и преди́вным ва́шим житие́м и́ноком бы́сте тве́рдии законоположи́телие / и це́рквам благоле́пие, и благове́рным, и свяги́телем, и всем лю́дем,/ вся бо де́монския скве́рны отгна́вше отсю́ду/ ва́шими чи́стыми учи́нии и де́лы,/ до́бре упасо́сте ста́до, со́бранное ва́ми,/ но и ны́не мо́лим вас:/ посеща́йте чад свои́х, я́ко иму́щии дерзнове́ние ко Свято́й Тро́ице,/ Богому́дре Се́ргие с чу́дным ученико́м свои́м Ни́коном,/ и моли́те Христа́ Бо́га, да спасе́т ду́ши на́ша.

Тропа́рь преподо́бнаго Се́ргия, глас то́йже:

От ю́ности воспия́л еси́ Христа́ в души́ твое́й, преподо́бне,/ и па́че всего́ вожделе́л еси́ мирска́го мяте́жа уклони́тися,/ му́жески в пусты́ню

вселѝлся есѝ/ и чáда послушáния в ней, плоды́ смирéния, возрастѝл есѝ./ Тем быв Трóице вселéние,/ чудесы́ твоѝми всех просветѝл есѝ, приходя́щих к тебé вéрою,/ и исцелéния всем подая́ обѝльно./ Óтче наш Сéргие, молѝ Христá Бóга, да спасéт дýши нáша.

Тропáрь преподóбнаго Нѝкона, глас 1:

Послушáния дóбрый рачѝтель быв,/ преподóбне Нѝконе приснопáмятне,/ Цéрковь бо прекрáсну Святы́я Трóицы/ в похвалý отцý твоемý воздвѝгл есѝ./ Тéмже и мы, чáда твоя́, любóвию вопиéм ти:/ слáва Дáвшему ти крéпость,/ слáва Венчáвшему тя,/ слáва Дéйствующему тобóю всем исцелéния.

НА У́ТРЕНИ

На Бог Господь: тропáрь преподóбных óбщий, глас 8: Я́ко трисвéтлаго сóлнца: тáже преподóбнаго Сéргия, глас тóйже: От ю́ности восприя́л есѝ: Слава, преподóбнаго Нѝкона, глас 1: Послушáния дóбрый рачѝтель быв: И ны́не, Богорóдичен.

По 1-м стихослóвии седáлен, глас 8.

Подóбен: Повелéнное тáйно:

Отéческими мóлниями озарѝвшеся,/ я́ко в рай крáсный ны́не входя́ще, слáдости потóка насладѝмся/ и, сих дóблести ужáсно сматря́юще, поревну́им добродéтелем преподóбных отéц наших Сéргия и Нѝкона, Спáсу взывáюще:/ молѝтвами их, Бóже, Цáрствия Твоегó причáстники ны сотворѝ.

Слáва Отцý и Сы́ну и Святóму Дýху:

Начáльника монáшествующих Сéргия согláсно с Нѝконом мýдрым вси воспоѝм и сих умóлим,/ я́ко да Христý непрестáнно мóлятся о нас, Божéственную и всесвéтлую совершáющих пáмять их,/ в пéснех слáвяще Спáса и Гóспода.

И ны́не, Богорóдичен:

Благодарѝм Тя, Приснодéво, и величáем, Чѝстая,/ и покланя́емся Ти, воспевáюще рождествó Твоé, Благодáтная, зовýще непрестáнно:/

спаси́ нас, Де́во Всеми́лостивая, я́ко Блага́я,/ и де́монскаго исхити́ словопре́ния стра́шнаго в час испыта́ния,/ да не посрами́мся, раби́ Твои́.

И чте́ние свята́го Ефре́ма. Сло́во о блаже́нстве отце́в скончи́вшихся и в посте́ просия́вших *(зри страни́цы 382—385).*

По 2-м стихосло́вии седа́лен, глас 3.

Подо́бен: Красоте́ де́вства:

Е́же к Бо́гу мудрова́ние горе́ име́я, о́тче Се́ргие,/ и я́же на земли́ оста́вил еси́,и, мно́гими боле́зньми све́тло твое́ житие́ изъясни́в,/ вся́кия же Боже́ственныя добродете́ли оби́тель показа́вся,/ в моли́твах, и мольба́х, и пощени́их Го́споду прибли́жился еси́./ Моли́ Христа́ Бо́га спасти́ся душа́м на́шим.

Сла́ва Отцу́ и Сы́ну и Свято́му Ду́ху:

Мона́шеское житие́ от се́рдца, преподо́бне, возлюби́в/ и сего́ ра́ди мир и я́же в ми́ре возненави́дев, блаже́нне Ни́коне,/ духо́вному твоему́ отцу́ послуша́нием и́скренним вда́лся еси́./ С ни́мже Го́споду моли́ся спасти́ся всем нам.

И ны́не, Богоро́дичен:

Я́ко невозде́лана, Де́во, лоза́, прекра́сный Грозд, Христа́, возрасти́ла еси́,/ источа́юща нам вино́ спаси́тельное, всех веселя́щее ду́ши и телеса́./ Те́мже, я́ко виновну Тя до́брых ублажа́юще,/ при́сно со А́нгелом вопие́м Ти:/ ра́дуйся, Обра́дованная.

И чте́ние тогоже преподо́бнаго Ефре́ма.

По полиеле́и седа́лен, глас 8.

Подо́бен: Прему́дрости:

Егда́, блаже́нне, Боже́ственному жела́нию ум твой вери́в,/ тогда́ оста́вил еси́ вся до́лу влеку́щая мудрова́ния,/ и, в пусты́ню вели́вся, я́ко крин процве́л еси́ добродете́ли прекра́сный,/ и, страсте́й искорени́в те́рние, в нем насади́л еси́ плоды́ трудо́в твои́х./ Те́мже и пожа́л еси́ рукоя́ти, неотъе́млемо бога́тство на Небесе́х./ Се́ргие преподо́бне, моли́ Христа́ Бо́га согреше́ний оставле́ние дарова́ти/ чту́щим любо́вию святу́ю па́мять твою́.

Сла́ва Отцу́ и Сы́ну и Свято́му Ду́ху:

Му́дрости измла́да подо́бию навы́к / и сего́ ра́ди вся, я́же в ми́ре, возненави́дев, преподо́бне, / Христа́ еди́наго возлюби́л еси́. / Отону́дуже духо́вному твоему́ отцу́ всеконе́чно послуша́нию вда́лся еси́, / от него́же тоя́же оби́тели па́стырь сла́вно устроя́ешися, / и мно́гим в добродете́ли о́браз быв: / с ни́мже моли́ся Го́споду, Ни́коне преподо́бне, / грехо́в оставле́ние дарова́ти чту́щим любо́вию святу́ю па́мять твою́.

И ны́не, Богоро́дичен:

О Тебе́ ра́дуется, Благода́тная, вся́кая тварь, / а́нгельский собо́р и челове́ческий род, / освяще́нный хра́ме и раю́ слове́сный, де́вственная похвало́, / из Нея́же Бог воплоти́ся и Младе́нец бысть, пре́жде век сый Бог наш. / Ложесна́ бо Твоя́ престо́л сотвори́ и чре́во Твое́ простра́ннее небе́с соде́ла. / О Тебе́ ра́дуется, Благода́тная, вся́кая тварь, сла́ва Тебе́.

Степе́нна, 1-й антифо́н 4-го гла́са. Прокси́мен, глас 4: Честна́ пред Го́сподем / смерть преподо́бных Его́. Стих: Что возда́м Го́сподеви о всех, я́же воздаде́ ми? Вся́кое дыха́ние: Ева́нгелие от Матфе́я, зача́ло 43.

По 50-м псалме́ стихи́ра, глас 6:

И́же на земли́ а́нгелов / и на Небеси́ челове́ков Бо́жиих, / ми́ра благо́е украше́ние, / пи́щу благи́х добродете́льных, / по́стников похвалу́, / Се́ргия Вели́каго и Ни́кона почти́м, / насажде́ни бо в дому́ Госпо́дни / и процвели́ есте́ пра́ведно, / я́ко ке́дри в пусты́ни, / умно́живше ста́до Христо́вых слове́сных ове́ц / в преподо́бстве и пра́вде.

Кано́н Успе́нию Пресвяты́я Богоро́дицы со ирмосо́м на 6 и преподо́бным и Богоно́сным отце́м на́шим игу́мену Се́ргию и ученику́ его́ Ни́кону на 8, глас 8.

Песнь 1

Ирмо́с: *Колесницегони́теля фарао́ня погрузи́ / чудотворя́й иногда́ / Моисе́йский жезл, крестооб-*

ра́зно порази́в / и разделѝв мо́ре, / Изра́иля же беглеца́, пешехо́дца спасе́, / песнь Бо́гови воспева́юща.

Безсме́ртия жизнь прии́мше, / ве́чныя я́ве и трисия́нныя зари́, отцы́, насыща́етеся просвеще́нием благода́ти, / омраче́нную ду́шу мою́ озари́ти помоли́теся, / я́ко да досто́йно пое́м вас.

И́же во чре́ве ма́терни трикра́ты проглаше́нием Тро́ице служи́тель показа́лся еси́ / и, Трисо́лнечным све́том озаря́емь, / бесо́вская ополче́ния, я́ко паучи́ну, разори́л еси́, преблаже́нне Се́ргие.

Все твое́ жела́ние к Бо́гу му́жески вери́в, / в Вы́шних селе́ние сотвори́л еси́ пресла́вно. / Те́мже тя пе́сньми, блаже́нне Ни́коне, почита́ем.

Трисо́лнечным жела́нием озаря́еми, прему́дрии, / зло́е, блаже́ннии, бесо́в шата́ние и звере́й зия́ния / ра́нами боле́зней, я́коже паучи́ну, разори́ли есте́, / Боже́ственным разжига́еми жела́нием.

Богоро́дичен: Я́ко Бо́жия Ма́ти, дерзнове́ние иму́щи к Ро́ждшемуся из Тебе́ / Единоро́дному Сло́ву и Отцу́ Собезнача́льному и Сра́сленному* Ду́ху, / моля́щи не преста́й от бед спаса́ти, Всенепоро́чная, / и́же Тя, Богоро́дицу, сла́вящия.

Песнь 3

Ирмо́с: *Утвержде́й в нача́ле Небеса́ ра́зумом / и зе́млю на вода́х основа́вый, / на ка́мени мя, Христе́, за́поведей Твои́х утверди́, / я́ко несть свят, па́че Тебе́, Еди́не Человеколю́бче.*

Утвержде́нным по́мыслом и кре́пким терпе́нием страсте́й пла́мень увяди́сте / и в безстра́стия све́тлую оде́жду, отцы́ блаже́ннии, облеко́стеся.

Я́ко доброплодна́я ма́слина в дому́ Бо́жии, блаже́ннии, процвето́сте, / ма́слом ду́ши просвеща́юще любо́вию вас пою́щих: / несть свят, па́че Тебе́, Го́споди.

А́ще и дале́че, о́тче Ни́коне, житие́м пребыва́вый, / но близ ве́рою и любо́вию духо́внаго твоего́ настоя́теля, / и, с ним вку́пе же и Бо́гови предстоя́ще, о нас моли́теся.

Стра́сти душетле́нныя успи́сте бо́дренным бде́-

---

* Сра́сленному — Соестественному, Единосущному

нием, блаже́ннии,/ и сего́ ра́ди в черто́г Небе́сный вселя́стеся/ и прия́сте благода́ть исцеле́ний.

Богоро́дичен: Умерщвле́нный мой ум живо́тным Де́йством, е́же из Тебе́ я́вльшимся ми́рови,/ воздви́гни, Чи́стая, и к жи́зни наста́ви,/ Я́же сме́рти две́ри разо́ршая еди́на рождество́м Твои́м.

Седа́лен, глас 8.

Подо́бен: Прему́дрости:

Па́влово насажде́ние и Аполло́сово воспри́емый напое́ние/ и ва́ше ве́рою насажде́ние и уче́нием напое́ние, Иже возраща́яй, Бог/ прия́л есть и́ноких благоче́стия ве́рою,/ моли́твами ва́шими возрасти́в, и умно́жил есть,/ и от Того́, я́ко ве́рнии рабы́ и де́латели разу́мнии, и трудо́м возме́здия досто́йно прия́ли есте́,/ Се́ргие Богому́дре и Ни́коне свяще́нне,/ Богоно́сние отцы, па́стырие и учи́телие,/ Христа́ моли́те стране́ победи́тельная на ва́рвары дарова́ти/ и ста́до ва́ше в ми́ре сохрани́ти и спасти́ ду́ши на́ша.

Сла́ва, и ны́не, Богоро́дичен:

Боже́ственная ски́ния была́ еси́ Сло́ва, еди́на Пречи́стая Ма́ти Де́во,/ чистото́ю Ангелы превозше́дшая,/ па́че всех мене́, персть бы́вша,/ осквернена́ плотски́ми прегреше́ньми,/ очи́сти молитв Твои́х Боже́ственными вода́ми,/ подаю́щи, Чи́стая, ве́лию ми́лость.

Песнь 4

Ирмо́с: *Ты моя́ кре́пость, Го́споди,/ Ты моя́ и си́ла,/ Ты мой Бог, Ты мое́ ра́дование,/ не оста́вль не́дра О́тча/ и на́шу нищету́ посети́в./ Тем с проро́ком Авваку́мом зову́ Ти:/ си́ле Твое́й сла́ва, Человеколю́бче.*

Весь Бо́гови освяти́ся, Се́ргие сла́вне,/ и еди́н Еди́ному совокупля́ясь, прему́дре,/ добродете́лию приближа́ясь и боговиде́нием./ Та́ко и ты, я́ко чист, сподобля́емь, земли́ бо и земны́х отсту́пль, Ни́коне, досто́йно./ Те́мже и Небе́сное обрето́сте наслажде́ние.

Ду́ха Пресвята́го храм, о́тче, был еси́/ и жи́зненных вод река́ исполня́ема,/ основа́ние непоколеби́-

мо Це́ркве,/ мона́шествующих утвержде́ние, Се́ргие досточу́дне.

Страстьми́ разли́чными коле́блемыя/ и ве́рою притека́ющия к твоему́ гро́бу, блаже́нне Ни́коне,/ святы́м твои́м хода́тайством вся посети́ ми́лостивно к Человеколю́бцу.

И́же к Бо́гу ва́шим проше́нием помяни́те нас, отцы́ Богоблаже́ннии Се́ргие и Ни́коне,/ от вся́кого изба́витися искуше́ния, мо́лимся,/ и́же ве́рою вас восхваля́ющих.

Богоро́дичен: Бо́га, И́же из Тебе́ воплоще́нна, е́же бе, пребы́вша,/ И́же естество́м ра́вна Отцу́ и Тебе́, Ро́ждшей, бы́вша единосу́щна,/ моли́ непрело́жно проще́ние согреше́нием и душа́м спасе́ние пою́щим ве́рою дарова́ти.

Песнь 5

Ирмо́с: *Вску́ю мя отри́нул еси́/ от лица́ Твоего́, Све́те Незаходи́мый,/ и покры́ла мя есть чужда́я тьма, окая́ннаго,/ но обрати́ мя и к све́ту за́поведей Твои́х/ пути́ моя́ напра́ви, молю́ся.*

Зако́ном Боже́ственным после́дующе,/ законоположницы я́вльшеся и́ноком, Богоприя́тнии,/ пра́вила изве́стнейшая, наста́вницы заблу́ждшим, свети́льницы всесве́тлии,/ оте́чество свое́ просвеща́ете, Се́ргие и Ни́коне, Богому́дрии.

Остр ум име́я к Бо́гу,/ стра́сти душетле́нныя успи́л еси́, о́тче,/ и снопы́ благоплоди́я пожа́л еси́,/ пита́я благоче́стно восхваля́ющия тя, преподо́бне Се́ргие.

Узкий и прискорбный путь ше́ствовал еси́, преподо́бне Ни́коне,/ восхожде́ньми Боже́ственными се́рдца твоего́,/ а́може отца́ твоего́ наста́виша тя моли́твы.

На Небесе́х присносу́щную сла́ву ны́не зря́ще,/ неизглаго́ланныя и Боже́ственныя зари́ пресве́тлых наслажда́ющеся селе́ний,/ покры́йте нас предста́тельством свои́м, преподо́бнии уго́дницы Христо́вы, всечестни́и.

Богоро́дичен: Тя сте́ну иму́ще и заступле́нием Твои́м соблюда́еми,/ Твое́ю Боже́ственною сла́вою хва́лящеся, Тя ублажа́ем,/ Ты бо, Пречи́стая, душа́м на́шим источа́еши весе́лие и ра́дование.

Песнь 6

Ирмо́с: ***Бе́здна грехо́в и прегреше́ний бу́ря мя смуща́ет/ и во глубину́ ну́жднаго ре́ет мя отча́яния,/ но Твою́ кре́пкую ру́ку мне простри́, я́ко Петро́ви,/ о Управи́телю! и спаси́.***

Я́ко свет, я́ко два ве́лия со́лнца разу́мную твердь украша́ете, преподо́бнии,/ и зна́мении заре́й просвеща́ете всех ве́рных сердца́,/ тем зове́м вам, моля́щеся:/ разреши́те тьму страсте́й на́ших.

Нас вы́ше, ста́до свое́, озаря́еши ми́лостивно, о́тче,/ во́инству побе́ду правосла́вному подая́ моли́твами твои́ми,/ возвыша́я рог правосла́вных,/ от нас же приими́, а́ще и ма́лое, приноси́мое тебе́ моле́ние.

Я́ко весь Христу́ приближа́яся яснейши,/ помяни́ всех, помина́ющих тя, Ни́коне всече́стне,/ грехо́в проще́ния у Христа́ проси́ и Небе́снаго Ца́рствия восприя́тия.

Тро́ичен: Прена́чальное Естество́ и Трисоста́вное Еди́нство,/ Отче и Сы́не и Ду́ше Пресвяты́й, Све́те и Животе́ Богонача́льный,/ приими́ моли́твенники о нас, Твоя́ уго́дники,/ спаса́й Це́рковь Твою́ и Тя ве́рою призыва́ющия/ и сподо́би нас в ми́ре сла́вити Твою́ держа́ву.

Богоро́дичен: Ви́дети жела́юще Твоего́ Сы́на и Бо́га Небе́снаго сла́ву Ца́рствия, Богоро́дице,/ Се́ргий и Ни́кон преподо́бнии ми́ра с жела́нием его́ оста́виша/ и, Сего́ крест на ра́мо взе́мше, после́доваша живоно́сным Его́ и Божественным стопа́м.

Конда́к, глас 8.

Подо́бен: Взбра́нной:

В **по́стницех приобщи́вшеся Вели́кому Анто́нию/ и Евфи́мию Иерусали́мскому поревнова́вше в по́двизех,/ я́ко Ангели, на земли́ яви́стеся,/ просвеща́юще, преподо́бнии, ве́рных сердца́/ Божественными зна́мении и чудесы́ повсегда́,/ сего́ ра́ди ра́достно вас почита́ем и любо́вию вопие́м вам:/ ра́дуйтеся, преподо́бнии отцы́ Се́ргие и Ни́коне,/ по́стником удобре́ние и всея́ Росси́йския земли́ вели́кое утвержде́ние.**

Ико́с:

Свяще́нная и Богому́драя дво́ица оте́ц пречу́дная,/ на земли́ до́бре подви́гшеся, целому́дренно и пра́ведно пожи́вше,/ по́стнически испыта́вшеся любо́вию и наде́ждею вооружи́вшеся,/ разори́ша хи́тростне вра́жия кова́рства/ и, с ли́ки святы́х всех Пресвяты́я Тро́ицы престо́лу предстоя́ще,/ Еяже све́том просвеща́еми, побе́дными венцы́ венча́шася;/ и, во всем ми́ре чуде́с заря́ми блиста́юще,/ поле́зная нам проси́те от Бо́га моли́твами ва́шими богоприя́тными,/ я́ко да ра́достно вас чтим и любо́вию вопие́м вам:/ ра́дуйтеся, преподо́бнии отцы́ Се́ргие и Ни́коне,/ по́стником удобре́ние и всея́ Росси́йския земли́ вели́кое утвержде́ние.

Песнь 7

Ирмо́с: ***Бо́жия снизхожде́ния/ огнь устыде́ся в Вавило́не иногда́./ Сего́ ра́ди о́троцы в пещи́, ра́дованною ного́ю,/ я́ко во цве́тнице, лику́юще, пояху:/ благослове́н еси́, Бо́же оте́ц на́ших.***

Прекра́снии сосу́ди честни́и, Пресвята́го Ду́ха в себе́ нося́ще, отцы́ преподо́бнии,/ крест свой на ра́мо взе́мше, после́довасте Христу́ невозвра́тным по́мыслом, Се́ргие Богому́дре и Ни́коне блаже́нне,/ и плотска́я мудрова́ния ду́хови повину́сте.

Мир преоби́девше, сла́внии Се́ргие и Ни́коне,/ на земли́ бо, я́ко безпло́тни, пожи́сте,/ а́нгельским ликостоя́нием подо́бящеся./ Те́мже почита́ем вас ве́рно, досточу́днии.

Певце́в, и́же ве́рою пою́щих вас и честну́ю па́мять во хра́ме ва́шем торжеству́ющих,/ хра́мы соде́лайте Ду́ху Пресвято́му моли́твами ва́шими/ и от враг ви́димых и неви́димых изба́витися моли́теся, преподо́бнии.

В се́ла Вы́шняя все́льшеся, преподо́бнии,/ посреде́ нас бы́сте неви́димо, милосе́рдуете,/ и́же посреде́ Боже́ственнаго хра́ма ва́шего пе́сни возсыла́ющих Вседержи́телю/ и блажа́щих приле́жно вас, всехва́льнии.

Богоро́дичен: Мари́ю Пречи́стую и Всесвяту́ю восхва́лим,/ Тоя́ бо ра́ди благода́ть нам источа́ет Иже па́че ума́ дарóв,/ я́ко от пото́ка Боже́ствен-

ныя благода́ти,/ Ю́же благочести́вым по́мыслом ублажа́ем.

Песнь 8

Ирмо́с: *Седмери́цею пещь/ халде́йский мучи́тель/ Богочести́вым неи́стовно разжже́,/ си́лою же лу́чшею спасе́ны, сия́ ви́дев,/ Творцу́ и Изба́вителю вопия́ше:/ о́троцы, благослови́те,/ свяще́нницы, воспо́йте,/ лю́дие, превозноси́те во вся ве́ки.*

Прекра́сное ло́зие виногра́да Христо́ва яви́стеся, отцы́ преблаже́ннии,/ источа́юще нам вино исцеле́ний незави́стных,/ с ве́рою притека́ющим ко свято́му хра́му ва́шему и Христу́ вопию́щим:/ о́троцы, благослови́те, свяще́нницы, воспо́йте,/ лю́дие, превозноси́те Его́ во вся ве́ки.

Приле́жно пою́ще, мо́лим вас:/ моли́теся, преподо́бнии, побе́ды дарова́ти на враги́ стране́ на́шей,/ и це́рквам благоле́пие, и мир ми́рови, да ве́село пое́м Христу́:/ о́троцы, благослови́те, свяще́нницы, воспо́йте,/ лю́дие, превозноси́те Его́ во вся ве́ки.

Му́жествовав, победи́л еси́ страстна́я взыгра́ния вся,/ ум просвеще́н име́я, возмо́гл еси́,/ я́же ви́де отца́ творя́ща, сия́ де́тели испо́лнити:/ те́мже тя вси ублажа́ем, Ни́коне всеблаже́нне.

Храм ваш чудесы́ ва́шими всебоголе́пно, я́ко звезда́ми све́тлыми, украша́ется./ Те́мже и мы, согла́сно веселя́щеся, всегда́ блажи́м вас и честну́ю ва́шу па́мять пра́зднуем благоче́стно./ Се́ргие и Ни́коне, отцы́ Богому́дрии, искуше́ний бу́рю утоли́те/ и уны́ния о́блаки разжени́те.

О́тче преподо́бне и Богоно́сне Се́ргие и чу́дный Ни́коне,/ вои́стинну не да́ли есте́ му́жем кро́ве и льсти в расхище́ние своея́ оби́тели,/ в не́йже поны́не мо́лим вас:/ ненави́дящих и оклевета́ющих нас умири́те/ и грехо́вныя ско́рби и печа́ли отжени́те, да пое́м Христу́:/ о́троцы, благослови́те, свяще́нницы, воспо́йте,/ лю́дие, превозноси́те Его́ во вся ве́ки.

Богоро́дичен: Неве́сто Бо́жия, Пренепоро́чная,/ к Тебе́ прибега́ющия плене́ния страсте́й исхити́/ и самовла́стную свобо́ду, Влады́чице, Православ-

ным Це́рквам пода́ждь, ве́рою пою́щим:/ священ-ницы, по́йте, лю́дие, превозноси́те Го́спода во вся ве́ки.

Песнь 9

Ирмо́с: *У́жасе́ся о сем Не́бо,/ и земли́ удиви́шася концы́,/ я́ко Бог яви́ся челове́ком пло́тски/ и чре́во Твое́ бысть простра́ннейшее Небе́с./ Тем Тя, Богоро́дицу,/ Ангелов и челове́к чинонача́лия велича́ют.*

Се, отве́рзеся вам, отцы́, Ца́рство Небе́сное,/ скончавше до́бре тече́ние, ви́десте я́же ви́дят А́нгели,/ и воздая́ние трудо́м пода́ет вам по́чести Бог, почита́я вас./ Тем, отцы́ свяги́и, ублажа́ем вас.

Взя́тся к высоте́ Небе́сней добродете́льми, о́тче Богому́дре Се́ргие,/ и в весе́лии се́рдца предстои́ши Престо́лу Святы́я Тро́ицы,/ не забу́ди чад твои́х,/ соверше́нно здра́вие и ди́вну побе́ду на враги́ да́руй,/ да вси тя пе́сньми непреста́нно велича́ем.

Уста́вите свяще́нными свои́ми моли́твами воздвиза́емое смуще́ние и челове́к всех озлобле́ние,/ я́ко иму́ще дерзнове́ние ко Влады́це и Бо́гу на́шему,/ Се́ргие и Ни́коне досточу́днии.

Земля́ с Вы́шними весели́тся во све́тлый Божественный пра́здник ваш, всеблаже́ннии,/ нас же изба́вите тьмы, и боле́зней, и вся́кия тесноты́,/ и е́же во а́де лю́таго, му́дрии, муче́ния.

Руко́ю мое́ю недосто́йною и любо́вию серде́чною приноси́мое к вам ма́лое сие́ моле́ние/ приими́те, Богому́дре Се́ргие и всеблаже́нне Ни́коне,/ душа́м на́шим спасе́ние и телесе́м здра́вие моли́твами ва́шими испроси́те/ и мир ми́рови дарова́ти,/ я́ко да мно́жае вас в пе́снех велича́ем.

Богоро́дичен: Спасе́ния бу́ди ми столп, Чи́стая,/ бесо́вским возбраня́ющи полко́м,/ и напа́стей молву́ и бед отгоня́й, и страсте́й наше́ствие дале́че прогоня́й,/ и чи́сту пода́ждь свобо́ду, и Божественным дарова́нием незави́стне да́руй.

Свети́лен:

Процве́л еси́, я́ко фи́никс, дави́дски, о́тче,/ и оби́тель яви́лся еси́ Ду́ха Всесвята́го,/ Иже сла́вна

тя вселе́нней показа́, / о нас непреста́нно Христа́ моли́, / почита́ющих ве́рою пречестну́ю па́мять твою́, / преподо́бне Се́ргие.

Сла́ва Отцу́ и Сы́ну и Свято́му Ду́ху:

Святы́ни храм был еси́, преподо́бне, / по Боже́ственному прича́стию ра́йский граждани́н, / в не́мже наслажда́ешися невозбра́нно дре́ва зна́ния и нетле́нныя сла́вы, / па́мять творя́, Ни́коне преподо́бне, / о и́же ве́рою хва́лящих тя, о́тче Богому́дре.

И ны́не, Богоро́дичен:

Ра́дуйся, ве́рных похвало́; / ра́дуйся, преподо́бных утвержде́ние; / ра́дуйся, правосла́вных сла́во; / ра́дуйся, све́те су́щих во тьме; / ра́дуйся, хра́ме пресвяты́й; / ра́дуйся, Бо́жий раю́; / ра́дуйся, кля́твы разреше́ние, Благослове́нная Мари́е.

На хвали́тех стихи́ры на 4, глас 4:

Егда́ Боже́ственное зва́ние на́йде на тя, пребога́те, / тогда́ все плотско́е мудрова́ние ду́ху повину́л еси́, / поще́ния страда́ньми утверди́вся, / и, я́ко зла́то, в горни́ле искуше́но, сия́я, яви́лся еси́. / Прия́телище был еси́ Ду́ха Пресвята́го, / собра́в мона́шествующих мно́жества / и уче́нии твои́ми, я́ко не́коею небовосхо́дною ле́ствицею, / на высоту́ добродете́лей возводя́. / Помина́й нас, Се́ргие, чту́щих па́мять твою́, / спасти́ и просвети́ти ду́ши на́ша.

Богоно́се и преображе́нне о́тче Се́ргие, / ты проро́чески посте́лю слеза́ми измыва́л еси́: / не дал еси́ сна твои́м очесе́м, / ни ве́ждом дрема́ния, / серде́чное жела́ние, е́же ко Христу́, явля́я, / Его́же измла́да возлюби́в, / вся́кия добродете́ли вид испра́вил еси́. / Те́мже тя ублажа́ем, / Христа́ велича́юще, тя просла́вльшаго.

Вели́кая исправле́ния по́стнических по́двиг / вели́каго отца́, вои́стинну чу́днаго Се́ргия, / Ни́коне блаже́нне, / привлеко́ша тя жела́нне по́стническому сосло́вию, / и ди́вно добродете́лем его́ вообра́жся тому́ сожи́тием, / и страда́лец по́двигом до́блествен, / я́ко учени́к того́ и́стинен, / учи́-

тель же худо́жен того́ ча́дом./ И ны́не моли́ся, преподо́бне,/ поми́ловатися душа́м на́шим.

Дре́во доброве́твенно,/ се́нно и благопло́дно,/ на вода́х прекра́сно жи́зненных вои́стинну насажде́нное,/ пита́ющее приходя́щия и осеня́ющее опаля́емыя,/ ты еси́, о́тче преподо́бне,/ напая́емь уче́нии Се́ргия,/ и́миже пита́л еси́ твоя́ ученики́./ Те́мже мо́лим тя:/ осени́ лю́ди, заступа́я от язы́ческих наше́ствий,/ низлага́я их пре́жде воста́ния./ Нас же в ми́ре соблюди́,/ Ни́коне, твои́ми моли́твами.

Сла́ва, глас 2:

Преподо́бне о́тче,/измла́да воздержа́нию прилежа́в, пости́вся,/ орга́н был еси́ Свята́го Ду́ха./ Тем и чуде́с дарова́ния прие́м,/ челове́ки научи́л еси́ преоби́дети маловре́менная./ Ны́не же неизрече́нным све́том све́тле сия́еши,/ просвети́ на́ша мы́сли хода́тайством твои́м,/ му́дре Се́ргие.

И ны́не, Богоро́дичен:

Все упова́ние мое́ на Тя возлага́ю,/ Ма́ти Бо́жия,/ сохрани́ мя под кро́вом Твои́м.

Славосло́вие вели́кое. И отпу́ст.

НА ЛИТУРГИ́И

Блаже́нны от кано́на святы́х, пе́сни 3-я и 6-я. Проки́мен, глас 7: Честна́ пред Го́сподем/ смерть преподо́бных Его́. Стих: Что возда́м Го́сподеви о всех, я́же воздаде́ ми? Апо́стол к Гала́том, зача́ло 213. Аллилу́ия, глас 6: Блаже́н муж, боя́йся Го́спода, в за́поведех Его́ восхо́щет зело́. Стих: Си́льно на земли́ бу́дет се́мя его́. Ева́нгелие от Луки́, зача́ло 24. Прича́стен: В па́мять ве́чную бу́дет пра́ведник:

Моли́тва ко Преподо́бному отцу́ на́шему Се́ргию, игу́мену Ра́донежскому и всея́ Росси́и чудотво́рцу.*

О вели́кий засту́пниче ро́да христиа́нскаго, те́плый хода́таю ко Всеще́дрому Бо́гу о всех

* Молитва ко Преподобному отцу нашему Сергию, игумену Радонежскому и всея России чудотворцу и молитва Пресвятей Троице от Преподобнаго отца нашего Сергия, игумена Радонежскаго и всея России чудотворца публикуются по сборнику 3-й четверти XVII века (времени царя Алексия Михайловича, 1652—1658). (ГИМ, Син. № 2/511, в 1°, полуустав, 21 лл.). Смотри также ЖМП 1980, № 1, сс. 65—67.

правосла́вных, неусы́пный сохра́нниче ро́да Росси́йскаго, ско́рый в беда́х всем к тебе́ с ве́рою и любо́вию притека́ющим помо́щниче, о́тче святы́й, от Отца́ Небе́снаго ча́дом твои́м да́нный, Богому́дрый настáвниче и́ноче́ствующих, прекра́сный о́бразе по́стников, све́тлое зерца́ло добродете́лей, сто́лпе целому́дрия непозы́блемый, свяще́нная главо́, Преподо́бне Се́ргие!

Се аз, многогре́шный, к тебе́, ско́рому помо́щнику, во умиле́нии се́рдца моего́ прибега́ю и во глубо́це души́ моея́ смире́нии ми́л ся тебе́ де́ю. Моли́ Всеми́лостиваго и Всеще́драго Человеколю́бца Бо́га о мне, гре́шнем, я́ко да по мно́гим Свои́м щедро́там очи́стит беззако́ния моя́ и от грех мои́х омы́ет мя, да не тех ра́ди скве́рны отве́ржен бу́ду пречи́стаго гра́да Небе́снаго. При́зри на ве́ру мою́, я́же к тебе́, и наста́ви мя на стезю́ за́поведей Бо́жиих, да поне́ отны́не ше́ствую путе́м жи́зни ве́чныя. Бу́ди мне, забл у́ждшему, вождь в Ца́рствие Небе́сное, бу́ди упра́витель корабля́ жи́зни моея́ ко ти́хому приста́нищу.

Ты, Богому́дре о́тче, пре́жде не́же свет чу́вственный узре́л еси́, И́стинный Свет — Бо́га, во Тро́ице Свяще́й сла́вимаго,— просла́вил еси́, егда́ во чре́ве ма́тернем три́жды возгласи́.

Сотвори́ у́бо, да и аз, помраче́нный грехо́в тьмо́ю, Свет Невеще́ственный Трисия́тельнаго Еди́наго Божества́ вы́ну прославля́ю тро́ицею души́ моея́, тремѝ ея́ си́лами: па́мятию, ра́зумом и во́лею. Ра́зум утверди́, е́же за́поведи Бо́жия разуме́ти. Па́мять укрепи́, е́же вся Его́ благодея́ния, нас де́ля * сотворе́нная, по вся дни живота́ на́шего, ве́чер и у́тро, воспомина́ти благоче́стно и благода́рствие приноси́ти. Во́лю наста́ви, е́же Бо́жию во́лю всегда́ соверша́ти и та вы́ну хоте́ти, я́же Его́ свято́му уго́дна суть хоте́нию.

Еще́, о наста́вниче мой предо́брый, усе́рдными молю́ твою́ благосты́ню слеза́ми, наста́ви ко славосло́вию Пребоже́ственныя Тро́ицы гре́шныя и ока́янныя жи́зни моея́ тро́йчество: помышле́ние, сло́во и де́ло. Умоли́ Бо́га, Отца́ Небе́снаго, я́ко да

---

* де́ля — ради

мене́, де́ло руку́ Свое́ю, обрати́т на де́лание повеле́ний Свои́х Божественных. Упроси́ Единоро́днаго Сы́на Его́, Бо́га Сло́ва, да устне́ мои́ отве́рзет, е́же вы́ну сло́во сла́вы Его́ глаго́лати и николи́же гни́ла сло́ва от уст мои́х испуща́ти. Уми́лостиви в ви́де о́гненных язы́к я́вльшагося Всесвята́го и Животворя́щаго Ду́ха, я́ко да огне́м благода́ти Своея́ помышле́ния в се́рдцы мое́м, я́ко зла́то в горни́ле, очи́стит и сотвори́т мя досто́йно жили́ще пребыва́ния Своего́.

Увы́ мне! я́ко раб греха́ бех аз, досе́ле сластьми́ искуша́емь и де́моном прельща́емь, но отны́не ка́юся от всея́ души́ моея́ и пла́чуся дел мои́х го́рько, отвраща́юся от беззако́ний мои́х мно́жества, обраща́юся же всем се́рдцем мои́м ко Еди́ному Бо́гу моему́ и Творцу́, име́я предприя́тие во уме́ и́стинное Ему́ еди́ному вы́ну служи́ти. То́чию ты, ско́рый помо́щниче, о святы́й о́тче наш Се́ргие, помози́ мне, окая́нному, святы́м ти посо́бием и бу́ди спору́чник у Всещедраго Бо́га о мое́м исправле́нии. Ей, о́тче святы́й, невозвра́тну и́мам во́лю и наме́рение, е́же нектому́ греху́ рабо́тати, и усе́рдно хощу́ Бо́жиих за́поведей неле́ностный де́латель бы́ти, но враг лука́вый бо́рет мя страстьми́ безпреста́нно, теле́сными и жите́йскими услажде́нии прельща́ет.

Ты, у́бо, кре́пкий де́монов си́лы победи́телю, в год борьбы́ моея́ помози́ ми, да не рече́т враг мой: укрепи́хся нань. Изнемога́юща мя укрепля́й, па́дающа поддержи́, па́дша воздви́гни и утверди́ но́зе мои́, е́же пра́во ходи́ти в пути́ во́ли Бо́жия, и во́ждствуй мя сам, я́ко до́брый па́стырь свое́ овча́, до после́дняго моего́ издыха́ния, пасы́й неоску́дно па́житьми благода́тей Бо́жиих. По разлуче́нии же души́ моея́ гре́шныя от скве́рнаго сего́ телесе́ исходата́йствуй ми у Царя́ всех Бо́га в селе́ниих пра́ведных водворе́ние, да и аз, гре́шный, тобо́ю сподо́блен бу́ду пе́ти и воспева́ти со все́ми святы́ми Бо́га, в Тро́ице Свято́й сла́вимаго, Отца́ и Сы́на и Свята́го Ду́ха, в безконе́чныя ве́ки веко́в. Ами́нь.

Моли́тва ко Пресвяте́й Тро́ице от Преподо́бнаго отца́ на́шего Се́ргия, игу́мена Ра́донежскаго и всея́ Росси́и чудотво́рца*

Безнача́льный, Присносу́щий и Всемогу́щий Го́споди, Бо́же Отче Вседержи́телю, Бо́же Сы́не, Искупи́телю ми́ра, Бо́же Ду́ше Свяды́й, Уте́шителю и Просвети́телю ро́да челове́ча! Еди́ный по Существу́, в Тро́ице же Святы́х Ипоста́сей пребыва́яй, И́стинный Бо́же, созда́вый челове́ка по о́бразу и по подо́бию Своему́ причастия ра́ди бла́гости Твоея́ Божественныя и в населе́ние ме́ста на Небесе́х, из него́же изрине́ни бы́ша сопроти́вльшиися го́рдостию ду́хове; сла́вою Небе́сных дарова́ний украси́вый и че́стию облада́ния ми́ра почты́й его́ и па́дшаго не отри́нувый до конца́, но по Твои́м есте́ственным щедро́там бла́гости и милосе́рдию взыска́вый и на пе́рвое досто́инство возведы́й.**

Сам, Влады́ко Человеколю́бче, и ны́не яви́ Твое́ человеколю́бие непрело́жное, покажи́ благоутро́бие неизме́нное, никогда́ же оскудева́емое. Удиви́ ми́лость Твою́ непобеди́мую на избра́ннем Твое́м ста́де, утверди́ милосе́рдие Твое́ неизрече́нное на рабе́х Твои́х, ве́рою Тебе́ служа́щих. Сохрани́ Святу́ю Твою́, Собо́рную и Апо́стольскую Це́рковь во ве́ки непозы́блему, я́ко да и врата́ а́дова не одоле́ют ей. Спаси́ лю́ди Твоя́ Росси́йския и благослови́ достоя́ние Твое́. Соблюди́ страну́ на́шу на мно́га ле́та в благоде́нствии, утверди́ ю во век ве́ка до всеми́рнаго премене́ния. Спаси́, Царю́ Небе́сный, и́мже вручи́л еси́ па́ству слове́снаго ста́да Твоего́, Вели́каго Господи́на и Отца́ на́шего Свяде́йшаго Патриа́рха (и́мя рек), Преосвяще́нныя митрополи́ты, архиепи́скопы и епи́скопы, преподо́бныя архимандри́ты и игу́мены, и весь чин свяще́ннический, диа́конский и и́ноческий, и весь причёт церко́вный.

Снабдева́й, Всеми́лостивый Тво́рче, святу́ю оби́тель сию́ до кончи́ны веко́в, я́ко виногра́д Свой

---

* Должно же сию молитву глаголати в молении и прочим настоятелем и иеромонахом, кроме того речения, еже есть в киноварных скобках

** по Твои́м есте́ственным щедро́там — по свойственным Тебе щедротам

[ему́ же мно́ю, рабо́м Твои́м, изво́лил еси́ насажде́ну бы́ти].

Пода́ждь, Всещедре Го́споди, власте́м единомы́слие, благосове́тие, во́ем кре́пость непобеди́мую, всем же общеправосла́вным христиа́ном здра́вие, мир и благоле́пие, вся ну́ждная в изоби́лии, изря́днее же оставле́ние согреше́ний и вся, я́же суть на по́льзу спасе́ния. На зе́млю же достоя́ния Твоего́ низпосыла́й ро́су доброуго́дную, дождь благовре́менный, ве́тры здра́выя, оби́лие земли́ обетова́нныя, да та́ко лю́дие Твои́, иму́ще благоче́стие со дово́льством, благодаре́ние Тебе́, вся́ких благ Пода́телю, вы́ну возсыла́ют, сла́вят же и воспева́ют всехва́льное И́мя Твое́ зде непреста́нно, а пресе́льшеся во страну́ Небе́сную, на места́ оби́телей, Тобо́ю угото́ванных им, хва́лят Тебе́, Бо́га, в Тро́ице Еди́наго, и сла́вят с Небе́сными Си́лами и со всеми от ве́ка Тебе́ угоди́вшими в безконе́чныя ве́ки веко́в. Ами́нь.

Слово преподобного отца нашего Ефрема Сирина об отцах, скончавшихся и в посте просиявших

ПО 1-Й КАФИЗМЕ

В сей первый и знаменитый день, славно воспевая таинства Единородного Сына, песненно возопием в Церкви, этой невесте Христовой, провозвещая победные награды преподобных отцов и воспевая похвалы пустынножителям; и подвиги оставивших города и с любовию возжелавших жить в пустынях поведаем на пользу всем слушающим о них. И если кто отсутствует, да сопричислен будет к присутствующим и да приобщится молитвам преподобных отцов, чтобы говорящему спастись молитвами слушателей.

Неразлучены с нами преподобные отцы, потому что с нами всегда любовь их. Не будем отлучать их от себя, как чуждых нам, потому что всегда молятся они о наших грехопадениях. Не презренны они, потому что прославлены, не последние из людей, потому что удостоены чести, а также не невежды, но для всех людей стали наставниками в добрых делах, сами же поучаются у своего Владыки. Скитаясь по горам, питаясь, как звери, они совершенны, исполнены правды, потому что суть члены Церкви, не отлучают себя от стада, потому что суть чада святого крещения, не нарушают закона, соблюдают заповеди, не противятся закону, будучи горячи верою. Когда честные иереи предстанут святой трапезе совершать литургию, тогда первые они, простирая руки свои, приемлют верою тело Владыки, Который всегда есть и всегда с ними. Как голуби, парят они по высоте, и скинии свои водрузили на кресте. Как овцы, скитаются они в местах пустынных, а как скоро слышат глас Пастыря, тотчас познают благого Владыку. Это — купцы, пошедшие искать прекрасную жемчужину. Это — искусные подвижники благочестия.

Преклоните ко мне слух и внимайте теперь, я поведаю вам житие отцов пустынножителей. Соберите мысли свои в среду пустыни и там увидим чудо и славу. Пойдем не медля, начертаем добрые и дивные образцы их жития. Любовь их сильно нудит меня идти и брать из их сокровищ, жизнь их тайно внушает

мне страх приступить к ним, но в их воле, чтобы приступил я к ним на минуту. Когда преклонят они колена на молитву, тогда и меня, хилого, могут сделать крепким. Когда простру руки, воздевая к небу, тогда исправится слово мое, и буду воспевать верно. Когда творят они молитву, тогда и моя мысль свободна и услаждается их кротостью, равно как язык мой,— житием их. И если один из них за грехопадения мои источит одно облако слез, то немедленно будет услышан. Самому Христу уподобились святые сии и от Него приобрели себе дома в пустыне. Ибо Христос никогда не отвращает благих сокровищ от приходящих в девятый или десятый час, но, как благий Владыка, дает первую плату и тому делателю, который с одиннадцатого часа потрудился в винограднике. И здесь сокровище тотчас отверзается, и богатство раздается всякому, кто желает приступить, чтобы облечься в славу, какую имеют всегда облеченные ею, и также заимствовать для себя прекрасные и славные образцы, и соделаться подражателями их жития. Если также потщится кто пойти и облещись в ризу, какую имеют они, то обогащается богатством их. И если кто у них остается, тотчас начинает одарять просящих по их прошениям, как и они одаряют всех просящих, и всех снабжают тем, что сами имеют.

Приступим же и возьмем у них прекрасное даяние — молитву и вместе услаждение. Возьмем любовь их, которая славнее драгоценного камня и славного смарагда, а вместо жемчугов возьмем их веру. Ты, достославная сила, с какою они скитаются по горам и холмам, по вертепам и пропастям, сообщи и мне силу, укрепи язык мой, чтобы достаточно пересказать житие их и не умалить вовсе светлого их подвига!

Итак, воодушевившись, отбросим от себя оружие сатаны, сколько можно, очистив сердца свои и сделав себе голубиные крылья, полетим посмотреть на первоначальные правила людей, которые оставили города и городскую молву и возлюбили горы и пустыни. Отправимся взглянуть на их жилища, на то, как заключены они в них, подобно мертвецам в гробах. Отправимся взглянуть на то наслаждение, каким наслаждаются они всегда среди гор. Отправимся взглянуть на возненавидевших мир и, лучше сказать, на возлюбивших жить в пустыне. Пойдем взглянуть на их тела, как облечены они своими же волосами. Пойдем взглянуть на вретища их, нося которые в радости, славят они Бога. Пойдем взглянуть на их лица, как своею пасмурностию просветляют душу. Пойдем видеть с ними в великом веселии поющих и песнословящих Ангелов. Пойдем взглянуть на их чаши, растворенные их же слезами. Пойдем взглянуть на их трапезы, наполненные всегда дикими былиями. Приидите, посмотрим на камни, которые кладут они всегда себе под голову. Пойдем взять святых власов, чтобы и нам иметь благоволение Владыки.

Если увидит их разбойник, то припадет тотчас и поклонится, потому что всегда вооружены они крестом. Если дикие животные видят их вретища, мгновенно уступают, имея пред глазами великое чудо. Всякое пресмыкающееся попирают они ногами своими, потому что обувены верою правды. А когда видит их сатана, тотчас приходит в трепет и, болезненно вопия, отступает мгновенно, потому что, преследуя их, перервал он тысячи сетей и никак не мог нанести вреда праведникам. Они не были слабы, как мы, неразумные, но все мужественно сражались с врагом, пока вконец не сокрушили сатану под ногами своими, в ничто обращали они все умыслы его и не приходили в робость от всех ухищрений его. Покажет ли им богатство, вменяют оное в ничто и, уничижив его, попирают, как камни, потому что имеют богатство на Небесах вместе с Ангелами. Голод не беспокоит их, потому что всегда вкушают хлеб жизни — Христа, сходящего со Святых Небес. Подобно и жажда не жжет их, потому что в душей своей, равно как и на языке, всегда имеют живой источник — Христа. Лукавый сатана не может смутить ни одного их помысла, потому что камень положили они в основание.

ПО 2-Й КАФИЗМЕ

В вертепах, а также в дебрях живут они, как в спокойных ложницах. А горы и холмы, которые вокруг их, так же им приятны, как и высокие стены. Трапезой служит им вся земля и всякая гора, а подобно и вечерю

составляют дикие былия. Преимущественное их питие — вода из ручьев, а подобно и вино их течет из каменных расщелин. Храмом служит им собственный их язык, которым всегда совершают молитвы свои. Все двенадцать часов, которые во дни, идут у них на молитву Владыке их. Славословие, воспеваемое в горах и вертепах, есть благоприятная жертва, приносимая ими Богу. Они сами для себя иереи, и врачуют наши болезни своими молитвами, потому что всегда они наши молитвенники. Не мудрствуют они высоко, не домогаются первоседания. Их слава — смиренномудрие; они подражатели Христу, обнищавшему ради нас, бедных. Не дают они себе покоя в мире, потому что ждут упокоения там.

Сделаемся подобными сим обитателям гор, а равно и причастниками их жития! Подобно зверям, скитаются они со зверями, и так же, как птицы, летают по горам, как олени, пасутся с дикими животными, и трапеза им всегда готова, потому что питаются всегда злаком и былиями. Как светильники, носятся они по горам и просвещают светом своим всех, с великою любовию приближающихся к ним.

Твердая ограда отцы в пустыне, потому что умиряют самое место, на котором живут. Где встретишь одного из отцов, там пребывает в мире вся окрестность вокруг его. Как голуби, увиваются они на холмах, а так же, как орлы,— на высоких горах и в вертепах. Для царя может быть тесен дворец, а для них просторны и расщелины земные. Нося власяницу, преподобные отцы восхищаются ею более, нежели носящий багряницу. Багряницу бросают, а вретище, за терпение святых отцов, остается в уважении, потому что они возгнушались гордынею, и весьма любят великое смирение. Они возненавидели всякую славу суетного мира — и вот прославляются всеми людьми за смирение и великую кротость. Цари не имеют такого покоя, какое упокоение приобрели себе отцы в пустыне, потому что их радование — Христос. Как звери, питаются они в пустыне былиями, потому что ждут себе приятного рая. Когда изнемогут, скитаясь по горам, тогда, как бы роскошествуя, возлежат на земле. А заснув, с заботливостью пробуждаются и, как трубы, воспевают вожделенного Христа.

С ними всегда чины ангельские, они ограждают и охраняют их непрестанно. С ними всегда Владычная благодать и не попускает, чтобы укрылся от них враг. Когда преклоняют колена, тогда образуют перед собой болото и производят ручьи слезами своими. Когда же запечатлеют свое песнопение, Сам Господь востает служить рабам Своим. Как скоро наступает утро, подъяв тотчас крыла свои, парят по всей вселенной, потому что не видно для них местопребывания святых отцов,— оно в Едеме. Где зайдет солнце, там для них ночлег, а где застигает ночь, там творят себе обитель.

О надгробных памятниках не заботятся они, потому что мертвы, из любви ко Христу распявшись миру. Где кто-либо из них окончил пост, там, на этом самом месте, и надгробный ему памятник. Многие из них преклонили колена для молитвы и тихо упокоились пред Владыкой. Другие же, подобным образом опершись о камень, предали души своему Владыке. Иной умер, просто ходя по горе, и место сие стало для него гробом и совершителем его погребения. Иной же, укрепившись благодатию своего Владыки, сам себя опрятал и предал погребению. Иной, питаясь злаком Владычним и воздремав, испустил дух на своей трапезе. Иной опять стоял на славословии, и похищен у него глас его дыхания. Иной стоял на горе, поя и молебствуя, и пришла смерть, и запечатлела его молитву.

Ожидают они гласа, который возбудит их, и процветают, как цветы, дышащие благоуханием. Когда повелено будет земле извести мертвецов, тотчас изникнут они, цветя, как лилии. И тогда Владыка за многий труд, какой понесли они из любви ко Христу, навсегда дарует им вечную жизнь, вместо власяниц их даст покрывало из славной ткани, а вместо рубищь, в которых злострадали,— славную брачную ризу, вместо былий и скудной воды Христос будет их и пищею и питием и вместо расщелин земных, в которых жили, Христос введет их в великий рай; и поелику возжелали они быть скорбными в мире, то доставит им высокую ра-

дость. Но невозможно изобразить словом великого веселия, в какое внидут все святые, которые, добровольно поскорбев в сем мире, противостав нечистым страстям и победив врага, соблюли заповеди всевышнего Бога. За сие ублажают святых Ангелы и говорят им: «Блаженны вы, которые, из любви ко Христу, своим благоразумием и многим терпением прекрасно управили ладию свою, надежно исправив на суше заповедями благого Владыки Христа, а потому взошли в тихую пристань, прияв вожделенного вами Христа! Теперь и мы радуемся с вами, блаженные, потому что избегли вы сетей врага, и пришли к увенчавшему вас Христу, и наследуете царство Его, немолчно славя Святую Троицу, Которой подобает всякая слава, честь и поклонение вовеки». Аминь.

(Творения иже во святых отца нашего Ефрема Сирина. Часть 1. Изд. 5. Сергиев Посад, 1907, с. 224—230)

В ТОЙЖЕ ДЕНЬ

Святы́я пра́ведныя де́вы Иулиани́и, княжны́ Ольша́нския

ВЕ́ЧЕР

Блаже́н муж: 1-й антифо́н. На Го́споди, воззва́х: стихи́ры, глас 4.

Подо́бен: Я́ко до́бля:

Де́вства чистото́ю украша́ена, / непороч́но и пра́ведно тече́ние земно́е соверши́ла еси́, / Иулиани́е достохва́льная, / и Жениху́ Безсме́ртному сочета́лася еси́ кончи́ною блаже́нною, / Иже и по сме́рти нетле́нием и чудесы́ све́тло тя просла́ви, / неве́сту Свою́ возлю́бленную, / и дарова́ нам в тебе́ моли́твенницу неусы́пну о душа́х на́ших.

Колесни́цею добродете́лей востекла́ еси́ в Го́рняя селе́ния, / прекра́сная де́во Иулиани́е, / нам же честны́я мо́щи твоя́, / нетле́нием процве́тшия и чудеса́ точа́щия, / я́ко насле́дие бога́тое, оста́вила еси́. / Те́мже, обре́тение их све́тло пра́зднующе, мо́лим тя: / неве́сто Христо́ва, / моли́ся вы́ну ко Го́споду о душа́х на́ших.

Жениха́ Нетле́ннаго красото́ю уязви́вши се́рдце твое́, / Того́ вседу́шно возлюби́ла еси́, де́во Иулиани́е, / и, Тому́ непороч́но де́вство твое́ сохра́нши, / сподо́билася еси́ вни́ти в черто́г Его́ бра́чный, / иде́же со святы́ми наслажда́ющися

блаже́нства неконча́емаго,/ помяни́ в моли́твах твои́х ко Го́споду/ почита́ющих любо́вию святу́ю па́мять твою́/ и моли́ся о душа́х на́ших.

Сла́ва, глас 6:

Одесну́ю Спа́са Христа́ в ли́це святы́х дев предстоя́щи,/ де́во княжно́ Иулиани́е,/ наслажда́ешися созерца́нием пресве́тлаго Его́ лица́,/ отону́дуже и сама́, све́тлость немерца́ющую прие́мши,/ све́тиши благода́тно во мра́це страсте́й и скорбе́й су́щим/ и цельбы́ подае́ши неду́жным,/ с ве́рою притека́ющим к ра́це святы́х твои́х моще́й./ Те́мже моли́твами твои́ми/ сохраня́й нас от неду́гов душе́вных и теле́сных/ и исходата́йствуй нам насле́дие Ца́рствия Небе́снаго.

И ны́не, Богоро́дичен: Кто Тебе́ не ублажи́т:

Вход. Проки́мен дне. Чте́ния 3 преподо́бническая (*зри страни́цы 311—313*).

На стихо́вне стихи́ры, глас 4.

Подо́бен: Дал еси́ зна́мение:

Стра́сти вре́менныя обузда́ла еси́/ и плотоуго́дие отве́ргла еси́, Иулиани́е блаже́нная,/ в де́встве непоро́чнем пребы́вши от ю́ности твоея́,/ да благоуго́дна бу́деши Пресла́дкому Иису́су,/ Иже возлюби́ душе́вную твою́ красоту́/ и обручи́ тя в неве́сту Себе́ нетле́нную,/ к Нему́ же дерзнове́ние стяжа́вши,/ сохраня́й моли́твами твои́ми град и оби́тель,/ храня́щия честны́я твоя́ мо́щи,/ и моли́ся вы́ну о чту́щих святу́ю па́мять твою́.

Стих: Ди́вен Бог во святы́х Свои́х,/ Бог Изра́илев.

Добро́та теле́сная и красота́ Боже́ственная души́ твоея́/ сопряго́шася чу́дно,/ прекра́сная де́во Иулиани́е,/ и соде́лаша тя вои́стинну досто́йну Жениха́ Безсме́ртнаго,/ Иже избра́ тя, и возлюби́,/ и да́ры духо́вными зело́ обогати́,/ и́миже, я́ко ря́сны, украша́ена,/ вошла́ еси́ в неве́стник Его́ ра́йский/ и та́мо вене́ц Ца́рствия Небе́снаго получи́ла еси́ от руки́ Вседержи́теля,/ Ему́же предстоя́щи во сла́ве невече́рней,/ моли́ся вы́ну о чту́щих святу́ю па́мять твою́.

Стих: В це́рквах благослови́те Бо́га,/ Го́спода от исто́чник Изра́илевых.

О́крест стоя́ще честны́я твое́я ра́ки,/ де́во бла-га́я, Иулиани́е присносла́вная,/ пе́сни хвале́бныя прино́сим ти по достоя́нию,/ я́ко моли́твеннице за нас у Престо́ла Го́спода сла́вы,/ да́ры целе́бныя неоску́дно подаю́щей с ве́рою к тебе́ притека́ющим,/ и́хже не лиши́ и нас, тре́бующих твоего́ заступле́ния,/ и моли́ся ко Го́споду о чту́щих святу́ю па́мять твою́.

Сла́ва, глас 6:

Княже́ния высота́ и мирски́я уте́хи /не отторго́-ша се́рдца твоего́ от любве́ Христо́вы,/ Иулиани́е пра́ведная,/ те́мже с кня́жескою диади́мою/ вене́ц нетле́нен обруче́ния со Христо́м соедини́ла еси́/ и Красне́йшему па́че сыно́в челове́ческих/ уневе́-стилася еси́ преподо́бием и чистото́ю,/ с Ни́мже соедини́вшися любо́вию кре́пкою,/ ны́не лику́еши све́тло в оби́телех ра́йских,/ я́ко де́ва и неве́ста Христо́ва прекра́сная.

И ны́не, Богоро́дичен: Твори́ц и Изба́витель мой, Пречи́стая:

Тропа́рь, глас 8:

Я́ко непоро́чная неве́ста Нетле́ннаго Жениха́ Христа́,/ пра́ведная де́во Иулиани́е,/ с све́тлою свеще́ю до́брых дел вошла́ еси́ в черто́г Его́ Небе́сный/ и та́мо со святы́ми блаже́нства ве́чнаго наслажда́ешися./ Те́мже моли́, Его́же возлюби́ла еси́/ и Ему́же де́вство твое́ обручи́ла еси́,/ спасти́ ду́ши на́ша.

Ин тропа́рь, глас 2:

Де́вства добро́тами преочище́на/ и целому́д-рия цветы́ венча́вшися,/ Богоблаже́нная де́во Иулиани́е,/ яви́лася еси́ ми́ру в нетле́ннем телеси́ твое́м,/ исто́чник исцеле́ний и даро́в духо́вных подаю́щи всем к тебе́ притека́ющим,/ и ны́не, я́ко свеща́ те́плая, благода́ти еле́ем возжже́нная,/ предстоя́щи Престо́лу Го́спода и Жениха́ твоего́ Небе́снаго,/ Того́ моли́, де́во чи́стая,/ изба́вити нас от вся́каго зла,/ чту́щих па́мять твою́ ве́рою и любо́вию.

НА У́ТРЕНИ

На Бог Госпо́дь: тропа́рь святы́я два́жды. Сла́ва, и ны́не, Богоро́дичен.

По 1-м стихосло́вии седа́лен, глас 5.

Подо́бен: Собезнача́льное Сло́во:

Благоче́стно жизнь вре́менную сконча́вши,/ к безсме́ртней жи́зни кончи́ною блаже́нною прешла́ еси́, Иулиани́е всечестна́я,/ и, я́ко луна́ по́лная, сия́еши луча́ми Све́та невечерняго,/ озаря́ющи нощь страсте́й и скорбе́й на́ших сия́нием мно́гих чуде́с,/ и́миже обогати́лася еси́ от Го́спода, тя венча́вшаго венце́м сла́вы нетле́нныя,/ Ему́же моли́ся о нас, соверша́ющих па́мять твою́.

Сла́ва, и ны́не, Богоро́дичен:

Те́плая Предста́тельнице и непобеди́мое упова́ние изве́стное и непосты́дное,/ стено́, и покро́ве, и приста́нище прибега́ющих к Тебе́, Присноде́во Чи́стая,/ Сы́на Твоего́ и Бо́га моли́ со А́нгелы и блаже́нною де́вою Иулиани́ею/ умире́ние да́ти ми́ру, и спасе́ние, и ве́лию ми́лость.

По 2-м стихосло́вии седа́лен, глас 1.

Подо́бен: Гроб Твой:

Гроб твой исто́чник исцеле́ний показа́ся, Иулиани́е достохва́льная,/ его́же не потаи́ земля́, но издаде́ из недр свои́х во обогаще́ние на́ше,/ в не́мже зря́ще нетле́нием процве́тшия твоя́ мо́щи,/ ра́дуемся и благодари́м Го́спода, таково́го да́ра нас сподо́бльшаго,/ Его́же моли́ при́сно о спасе́нии душ на́ших.

Сла́ва, и ны́не, Богоро́дичен:

Моли́твы Твои́х раб приими́, Богоро́дице,/ и изба́ви нас от вся́кия беды́,/ я́ко ро́ждшая Христа́ Спа́са, Изба́вителя душ на́ших.

Велича́ние:

Велича́ем тя,/ свята́я пра́ведная де́во Иулиани́е,/ и чтим святу́ю па́мять твою́,/ ты бо мо́лиши за нас/ Христа́ Бо́га на́шего.

По полиелéи седáлен, глас 8.

Подóбен: Премýдрости:

Уневéстившися Гóсподеви боголéпно,/ Томý Единóму дéвство твоé непорóчно сохранúла есú, дéво Иулианúе,/ и чертóг Егó Божéственный в наслéдие вéчное восприúяла есú,/ светолúтия Небéснаго свéтлою зарéю просвещáема,/ отнюдуже свéтлость немерцáющую приéмши,/ озарú и нáша мрáчныя дýши лучéм Бóжия благодáти/ и молú Христá Бóга грехóв оставлéние подáти/ чтýщим любóвию святýю пáмять твою.

Слáва, и нúне, Богорóдичен:

Безплóтных Твоúх, Христé, и Предтéчи Твоегó,/ апóстол, и пророк, и мýченик, и всех святúх,/ и Богорóдицы молúтвами, Неискусомýжныя и Благúя Мáтере Твоея́, умолéн быв,/ даждь нам во свéте Твоéм ходúти/ и сподóби нас улучúти Цáрствие Твоé за милосéрдие мúлости Твоея́.

Степéнна, 1-й антифóн 4-го глáса. Прокúмен, глас 4: Дúвен Бог во святúх Своúх,/ Бог Изрáилев. **Стих: В** цéрквах благословúте Бóга, Гóспода от истóчник Изрáилевых. **В** ся́кое дыхáние: **Евáнгелие от Матфéя, зачáло 104.**

По 50-м псалмé стихúра, глас 6:

Жития́, дóлу влекýщаго, слáдость/ и княжéния слáву презрéла есú любвé рáди Христóвы,/ Иулианúе блажéнная,/ и в ю́ностнем вóзрасте мýдрость духóвную проявúла есú,/ éюже вся стрéлы искушéний вражиих недéйственны содéлала есú,/ и я́ко победонóсица венéц Небéсныя слáвы/ от десницы Всевы́шняго прия́ла есú,/ Егóже молú сподóбити и нас блажéнства вéчнаго.

Канóн Богорóдицы и святы́я, глас 4.

Песнь 1

Ирмóс: ***О твéрзу устá моя́,/ и напóлнятся Дýха,/ и слóво отры́гну Царúце Мáтери,/ и явлю́ся, свéтло торжествýя,/ и воспою́, рáдуяся, Тоя́ чудесá.***

И исýсе, Царю́ сил, Слóве Бóжий Безсмéртный,/ дáруй ми слóво и смысл воспéти непорóчную Твою

неве́сту, пра́ведную де́ву Иулиани́ю,/ ю́же нетле́нием и чудесы́ све́тло просла́вил еси́.

Уязви́вшися жела́нием безсме́ртныя жи́зни/ и красото́ю Красне́йшаго па́че сыно́в челове́ческих плени́вши твое́ се́рдце,/ во сле́д Его́ потекла́ еси́ ве́рно, Иулиани́е Богому́драя.

Ря́сны чистоты́ боголе́пно украси́лася еси́/ и во оде́жду непоро́чнаго де́вства облекла́ся еси́, прекра́сная де́во./ Те́мже и возлюби́ Христо́с твою́ душе́вную добро́ту.

Богоро́дичен: Укрепи́вшеся благода́тию Возсия́вшаго из ложе́сн Твои́х, Пренепоро́чная,/ дев ли́цы вослед Тебе́ к Нему́ приведо́шася, ра́дующеся и зову́ще:/ Ты еси́ де́вственных похвала́.

Песнь 3

Ирмо́с: *Твоя́ песнослове́цы, Богоро́дице,/ живы́й и незави́стный Исто́чниче,/ лик себе́ совокупля́ющия, духо́вно утверди́,/ в Божественней Твое́й сла́ве/ венце́в сла́вы сподо́би.*

Си́лою Бо́жиею укрепля́ема, Иулиани́е,/ во ю́ностнем во́зрасте страсте́й возста́ния побежда́ла еси́,/ еди́но тща́ние име́ющи, е́же еди́ному Христу́ ве́рно благоугожда́ти/ и Тому́ непоро́чно служи́ти преподо́бием и чистото́ю.

Яви́ся на тебе́ чу́до ве́лие Бо́жия бла́гости, де́во свята́я:/ ка́ко ты, млада́ отрокови́ца, дре́вняго велиа́ра ухищре́ния победи́ла еси́,/ в не́мощи бо твое́й си́ла Бо́жия сла́вно просла́вися.

Му́дрость неземну́ю от мла́дости возлюби́ла еси́, а́гнице непоро́чная, Иулиани́е,/ и, то́ю наставля́ема, княже́ния сла́ву, и бога́тство, и красоту́ нивочто́же вмени́ла еси́,/ да Христу́ уго́дна бу́деши.

Богоро́дичен: Разуме́вше благове́рно, пропове́дуем Тебе́ и́стинную Бо́жию Ма́терь Всенепоро́чную:/ Тобо́ю бо с на́ми Зижди́тель совокупи́тися изво́ли.

Ин конда́к, глас 8:

Прибо́дим Ти, о Всеще́дре, Иулиани́ю,/ присносветя́щую свещу́, еле́ем благода́ти обдержи́мую,/ немощны́м цельбу́./ Еяже моли́тва-

ми от вся́каго зла свободи́ нас и спаси́ всех,/ и́же Тя с поклоне́нием велича́ют.

Седа́лен, глас 4:

Красото́ю де́вственною преукра́шена, неве́сто непоро́чная, свята́я де́во Иулиани́е,/ в черто́г Христо́в вошла́ еси́, ра́дующися,/ иде́же ли́цы А́нгельстии и святы́х собо́ри любо́вно тя срето́ша/ и Сам Царь сла́вы, возлю́бленный твой Жени́х,/ призре́ на тя ми́лостиво и увенча́ тя венце́м безсме́ртия./ Его́же моли́, всеблаже́нная,/ не лиши́ти и нас, земны́х и пе́рстных, насле́дия Небе́снаго.

Сла́ва, и ны́не, Богоро́дичен:

Чи́стая, Всенепоро́чная и Неискусобра́чная,/ еди́на безле́тнаго Сы́на и Сло́во Бо́жие в ле́те ро́ждшая,/ Того́ со святы́ми и честны́ми апо́столы, му́ченики, и проро́ки, и преподо́бными моли́/ дарова́ти нам очище́ние и ве́лию ми́лость.

Песнь 4

Ирмо́с: ***Седя́й в Сла́ве на Престо́ле Божества́/ во о́блаце ле́гце,/ прииде Иису́с Пребоже́ственный/ Нетле́нною Дла́нию и спасе́ зову́щия:/ сла́ва, Христе́, си́ле Твое́й.***

Во гла́сех пе́ний а́нгельских вошла́ еси́ на брак А́гнчий, Иулиани́е, неве́сто Христо́ва,/ и зало́г обруче́ния со Христо́м, чуде́с благода́ть, воспри́яла еси́,/ е́юже врачу́еши неду́ги челове́ческия.

Чудесы́ Божественными и нетле́нием де́вственнаго твоего́ телесе́ уверя́еши нас, уго́днице Бо́жия,/ я́ко благоуго́дно быть Бо́гови житие́ твое́/ и я́ко мзду Небе́сную восприя́ла еси́ со святы́ми.

Да́ры Христу́ принесла́ еси́:/ де́вство непоро́чное, молчали́вая уста́ и кро́ткое се́рдце, Иулиани́е блаже́нная,/ и труды́ воздержа́ния Небе́сное Ца́рствие обрела́ еси́,/ в нем же ве́чнаго блаже́нства наслажда́ешися.

Богоро́дичен: Сни́де во чре́во Твое́, Пренепоро́чная, Госпо́дь, я́ко дождь на руно́,/ я́коже ви́де проро́к Гедео́н дре́вле,/ Его́же во двою́ существу́

родила́ еси́ на спасе́ние нас, зову́щих:/ сла́ва, Христе́, си́ле Твое́й.

Песнь 5

Ирмо́с: *Ужасо́шася всяческая/ о Боже́ственней сла́ве Твое́й:/ Ты бо, Неискусобра́чная Де́во,/ име́ла еси́ во утро́бе над все́ми Бо́га/ и родила́ еси́ Безле́тнаго Сы́на,/ всем воспева́ющим Тя/ мир подава́ющая.*

Яко сокро́вище многоце́нное, нетле́нием процве́тшия мо́щи твоя́/ в земли́ обрето́шася Про́мыслом Бо́жиим ди́вным, Иулиани́е, де́во свята́я:/ с све́тлым бо лице́м и у́тварьми девы́ческими/ прекра́сно во гро́бе почива́ла еси́, тле́нием невреди́ма.

Уме́рши те́лом, ду́хом жива́ еси́, княжно́ богоугодная,/ те́мже в виде́нии первосвяти́телю Це́ркве Ки́евския Петру́ * яви́лася еси́,/ повелева́ющи, да мощем твои́м по́честь подоба́ющая воздана́ бу́дет.

Проразуме́в твою́ свя́тость,/ Петр святи́тель в но́выя благоле́пныя ри́зы святы́я мо́щи твоя́ облече́, Иулиани́е пра́ведная,/ и в це́ркви вели́цей с че́стию их поста́ви,/ при́сно же па́мять пра́здновати тебе́ установи́,/ я́ко и́стинней уго́днице Бо́жией.

Богоро́дичен: Воздви́гни мя, па́дшаго в ро́ве страсте́й,/ и упра́ви мя в приста́нище спасе́ния,/ Я́же Бо́га и Упра́вителя ро́ждшая, еди́на Всенепоро́чная,/ совокупи́вшаго благода́тию Го́рняя с до́льними, разстоя́щияся пе́рвее.

Песнь 6

Ирмо́с: *Боже́ственное сие́ и всечестно́е/ соверша́юще пра́зднество,/ Богому́дрии, Богома́тере,/ прииди́те, рука́ми воспле́щим,/ от Нея́ ро́ждшагося Бо́га сла́вим.*

Безу́мнаго святота́тца, пе́рстень с руки́ твоея́ похи́тившаго,/ гро́зно наказа́ла еси́, уго́днице Бо́жия:/ и́же а́бие на пра́зе церко́внем го́рько ду́шу свою́ изве́рже,/ и бысть та диа́волу в корысть.

---

* Митрополит Киевский Петр Могила (1596—1647)

Увéрити хотя́щи благоговéйнаго игу́мена Феодо́сия,/ я́ко вои́стинну со свяры́ми почива́еши в оби́телех ра́йских,/ в виде́нии предста́ла еси́ ему́ в ли́це свяры́х дев, Иулиани́е блаже́нная,/ и того́ обличи́ла еси́, я́ко то́ю пренебрега́ше,/ я́же причте́на Бо́гом ко свяры́м,Ему́ благоугоди́вшим де́вам.

Исцеле́ния неду́жным источа́ют свяры́я твоя́ мо́щи, княжно́ Иулиани́е, и сих де́мони трепе́щут,/ и́бо ве́лия си́ла дана́ ти есть от Бо́га на ду́хи нечи́стыя,/ и́хже наси́лия свободи́ и нас твои́ми богоприя́тными моли́твами.

Богоро́дичен: Глаго́л Твои́х сбытие́ зря́ще,/ велича́ем Тя, Богома́ти, возвели́чившую род наш,/ и́бо, ро́ждши Еди́наго от Тро́ицы, соде́лалася еси́ одушевле́нное носи́ло Божества́,/ те́мже ро́ди вси Тебе́ вои́стинну ны́не ублажа́ют.

Конда́к, глас 8:

Храм Бо́жий одушевле́нный,/ де́вственною чистото́ю благоукра́шенный,/ ве́мы тя, свята́я и пра́ведная де́во, княжно́ Иулиани́е,/ те́мже, с любо́вию пра́зднующе/ свяры́х твои́х моще́й обре́тение, мо́лим тя,/ изве́стная жела́ний на́ших ходата́ице:/ принеси́ за нас моли́твы твоя́ ко Го́споду/ и от вся́ких бед свобожда́й нас/ предста́тельством твои́м у Пресго́ла Всевы́шняго, да зове́м ти:/ ра́дуйся, де́во свята́я Иулиани́е, неве́сто Христо́ва прекра́сная.

И́кос:

А́нгелом любе́зную возлюби́вши чистоту́, свята́я и пра́ведная де́во,/ непоро́чно соверши́ла еси́ житие́ твое́ земно́е, во пло́ти а́нгельския нра́вы стяжа́вши,/ те́мже ны́не со безпло́тными и все́ми свяры́ми во оби́телех ра́йских водворя́ешися,/ от нас же, чту́щих тя, слы́шиши сия́ пе́сненныя хвалы́:/ ра́дуйся, роди́телей благове́рных дщи боголюбе́зная;/ ра́дуйся, диади́му кня́жескую с венце́м безсме́ртия чу́дно совокупи́вшая./ Ра́дуйся, обру́чника земна́го па́че Небе́снаго зна́ти не восхоте́вшая;/ ра́дуйся, де́вство твое́ Еди́ному Христу́ непоро́чно сохра́ншая./ Ра́дуйся, от ю́ности твоея́ Сладча́йшаго Иису́са от всея́ души́

возлюби́вшая;/ ра́дуйся, ве́рность Ему́ до конца́ жи́зни твое́я соблю́дшая./ Ра́дуйся, нетле́нием и чудесы́ от Бо́га просла́вленная;/ ра́дуйся, исцеле́ния благода́тная оби́льно источа́ющая./ Ра́дуйся, свеще́, присноси́яющая и освеща́ющая Свяму́ю Це́рковь./ Ра́дуйся, Ла́вры Пече́рския Бо́гом даро-ва́нное многоцеле́бное сокро́вище./ Ра́дуйся, теле́с на́ших немздоприи́мная целе́бнице;/ ра́дуйся, о душа́х на́ших усе́рдная к Бо́гу моли́твеннице./ Ра́дуйся, де́во свята́я Иулиани́е, неве́сто Христо́ва прекра́сная.

Песнь 7

Ирмо́с: ***Не послужи́ша тва́ри Богому́дрии/ па́че Созда́вшаго,/ но, о́гненное проще́ние му́жески попра́вше,/ ра́довахуся, пою́ще:/ препе́тый отце́в Го́споди и Бог, благослове́н еси́.***

А́ще и косну́ся тебе́ смерть естество́м зако́на, Иулиани́е Богому́драя,/ оба́че безсме́ртия зарю́ от гро́ба твоего́ испуща́еши,/ и́бо, в живоно́сную ме́ртвость о Христе́ обле́кшися,/ нетле́нием чудотво́рным прекра́сно процвела́ еси́.

Па́че ума́ и смы́сла естества́ зако́ны в тебе́ премени́шася, чу́дная де́во,/ и́бо, мно́га ле́та в не́дрех земли́ во гро́бе лежа́щи,/ нетле́нна и благоцвету́ща лице́м показа́лася еси́,/ я́ко усну́вшая о Го́споде сном пра́ведных.

Ви́дети жела́ющи добро́ту пресве́тлаго зра́ка Христо́ва,/ ты, чи́стая де́во, обру́чника земна́го отрекла́ся еси́,/ да Христу́ уневе́стишися во ве́ки,/ Ему́же, я́ко ве́но* драго́е, чистоту́ непоро́чную принесла́ еси́,/ те́мже и возлюби́ Той твою́ душе́вную красоту́.

Богоро́дичен: Пощади́ мя, Христе́, егда́ хо́щеши ми́ру суди́ти со сла́вою,/ разори́ мглу страсте́й мои́х моли́твами ро́ждшия Тя Непоро́чныя Де́вы,/ с Не́ю же и Иулиани́ю пра́ведную приими́ моля́щуюся, я́ко Благ и Многоми́лостив.

Песнь 8

Ирмо́с: ***О́троки благочести́выя в пещи́/ Рождество́ Богоро́дичо спасло́ есть;/ тогда́ у́бо***

* ве́но — дар, плата, выкуп

образу́емое,/ ны́не же де́йствуемое,/ вселе́нную всю воздвиза́ет пе́ти Тебе́:/ Го́спода по́йте, дела́,/ и превозноси́те Его́ во вся ве́ки.

Светоно́сная твоя́ па́мять, Иулиани́е блаже́нная, ра́достна ве́рным быва́ет,/ и́бо торжество́ Правосла́ви́я в ней прояви́ся:/ в не́дрех бо еди́ныя Правосла́вныя Це́ркве нетле́ние благода́тное процвета́ет,/ и́мже ты боголе́пно облекла́ся еси́, по́честь досто́йную воспри́имши.

Бога́тство неистоща́имое исцеле́ний подаде́ тебе́, отрокови́це, Христо́с/ и вме́сто княже́ния земна́го насле́дием Ца́рства Небе́снаго тя обогати́,/ я́ко возлю́бльшую Его́ от и́скренния души́;/ те́мже моли́ Его́ бла́гость, не лиши́ти и нас, омраче́нных, просвеще́ния свы́ше/ и ча́сти благи́я святы́х.

Иска́пают целе́бныя струи́ твоя́ святы́я мо́щи, княжно́ Богоуго́дная,/ и́миже ороша́еши ду́ши на́ша благода́тно/ и врачу́еши телеса́ на́ша от неду́гов многоразли́чных,/ я́ко прии́мшая от Го́спода бога́тыя да́ры исцеле́ний.

Богоро́ди́чен: Прему́дрость Ипоста́сную, и Сло́во прису́щественное, и Врача́ душ и теле́с ро́ждшая,/ гное́ния и ра́ны души́ моея́ исцели́, лю́тыя и многовре́менныя,/ и се́рдца моего́ уста́ви боле́знь, Де́во.

Песнь 9

Ирмо́с: *Всяк земноро́дный/ да взыгра́ется, Ду́хом просвеща́емь,/ да торжеству́ет же безпло́тных умо́в естество́,/ почита́ющее свяще́нное торжество́ Богома́тере,/ и да вопие́т:/ ра́дуйся, Всеблаже́нная Богоро́дице,/ Чи́стая Присноде́во.*

Лику́ет свята́я Ла́вра Пече́рская,/ иму́щи драго́е сокро́вище — твоя́ чудотворя́щия мо́щи, Иулиани́е,/ от ни́хже, я́ко от неистоща́имаго исто́чника, ве́рным то́чиши исцеле́ния,/ те́мже тя пе́сньми хвале́бными любо́вию ублажа́ем.

Яви́лася еси́ я́ко звезда́ светоза́рная,/ мы́сленное не́бо Ла́вры Пече́рския благода́тно озаря́ющая, пра́ведная де́во,/ и све́тиши всем, в преподо́бии жи́ти хотя́щим, жития́ твоего́ чистото́ю,/ е́же все посвяще́но бысть тобо́ю в любо́вь Христу́ Бо́гу.

Голуби́це непоро́чная,/ под кров Небе́снаго Орла́ прелете́ла еси́/ и до́брый поко́й у Него́ обрела́ еси́, Иулиани́е достохва́льная,/ к Нему́же и на́ша по́мыслы вознеси́ и научи́ нас подража́ти жития́ твоего́ чистоте́/ и те́плей любви́ твое́й ко Христу́ Бо́гу.

Богоро́дичен: Благослове́н Плод благослове́ннаго чре́ва Твоего́, Чи́стая,/ Его́же благослови́т Небе́сныя си́лы и челове́честии собо́ри,/ изба́вльшаго нас от пе́рвыя кля́твы, Благослове́нная Де́во.

Свети́лен:

В чертозе Небе́снем Христа́ Бо́га ви́дим тя, свята́я де́во,/ и, тоя́жде добро́ты наслади́тися жела́юще, мо́лим тя со умиле́нием мно́гим:/ возжги́ уга́сший свети́льник наш от еле́я благи́х дел твои́х/ и помози́ нам с му́дрыми де́вами сре́сти Го́спода/ и улучи́ти благу́ю часть одесну́ю Его́ стоя́щих и сла́вящих Его́ во ве́ки.

Сла́ва, и ны́не, Богоро́дичен:

Черто́же Бо́жий одушевле́нный, Богороди́тельнице Пречи́стая,/ несмь досто́ин черто́га Сы́на Твоего́ и Бо́га,/ но к Тебе́ припа́даю, Всеблага́я,/ сотвори́ мя вни́ти в онь Твои́ми всеси́льными и благоприя́тными к Нему́ мольба́ми.

На хвали́тех стихи́ры, глас 4.

Подо́бен: Я́ко до́бля:

Сокрове́нно быть в Бо́зе житие́ твое́, Иулиани́е,/ и добродете́ли твоя́ утаи́шася от ве́дения челове́ча,/ оба́че Подвигополо́жник Христо́с,/ Ему́же во смире́нии, и молча́нии, и кро́тости се́рдца ве́рно служи́ла еси́,/ пред все́ми по сме́рти тя просла́ви нетле́нием ди́вным и мно́гими чудесы́:/ весть бо Госпо́дь прославля́ти я́вно та́йныя Своя́ рабы́,/ рабо́тающия Ему́ непоро́чно,/ Его́же моли́, уго́днице Бо́жия,/ дарова́ти душа́м на́шим/ оставле́ние грехо́в и ве́лию ми́лость.

Све́тлым лице́м нетле́ннаго твоего́ те́ла,/ егда́ то́е обре́тено быть в не́дрех земли́,/ я́вственно показа́ла еси́, Иулиани́е,/ све́тлость немерца́ющую души́ твоея́:/ не дерзну́ бо тле́ние коснути́ся тоя́,/

я́же соедини́ся со Христо́м сою́зом неразлу́чным во ве́ки./ Его́же моли́, пра́ведная де́во,/ дарова́ти душа́м на́шим/ оставле́ние грехо́в и ве́лию ми́лость.

Житие́ твое́ земно́е/ пра́ведно и непоро́чно соверши́ла еси́, княжно́ преподо́бная,/ в ми́ре преми́рно пожи́вши/ и в ю́ных ле́тех к соверше́нству духо́вному дости́гши,/ во е́же бы́ти тебе́ равноа́нгельней нра́вы./ Те́мже ны́не свята́я твоя́ душа́ со Ангелы водворя́ется,/ де́вственное же твое́ те́ло нетле́нием почте́ся/ и чудеса́ от Го́спода просла́влено бысть,/ Его́же моли́, Иулиани́е блаже́нная,/ дарова́ти душа́м на́шим/ оставле́ние грехо́в и ве́лию ми́лость.

Сла́ва, глас 2:

Прииди́те, ве́рных собо́ри,/ приди́те, де́вственных ликостоя́ния,/ де́ву пра́ведную пе́сньми хвале́бными почти́м, Иулиани́ю княжну́,/ я́же Христу́ в ю́ности благоугоди́/ и, я́ко еле́нь млады́й, на го́ру Небе́сную ско́ро востече́,/ де́вственных по́двигов прия́ти мздовоздая́ние/ от Пра́веднаго Мздовоздая́теля, всем воздаю́щаго по дело́м./ Те́мже, бра́тие, поревну́ем ея́ чистоте́/ и стя́жим любо́вь ея́ ко Христу́ Бо́гу,/ да ми́лостива обря́щем Его́ в День су́дный.

И ны́не, Богоро́дичен:

Все упова́ние мое́ на Тя возлага́ю,/ Ма́ти Бо́жия,/ сохрани́ мя под кро́вом Твои́м.

Славосло́вие вели́кое. Ектений и отпу́ст.

НА ЛИТУРГИ́И

Блаже́нны от кано́на, пе́сни 3-я и 6-я. Проки́мен, глас 4: Ди́вен Бог во святы́х Свои́х,/ Бог Изра́илев. Стих: В це́ркве благослови́те Бо́га, Го́спода от исто́чник Изра́илевых. Апо́стол к Гала́том, зача́ло 208. Аллилу́ия, глас 1: Терпя́, потерпе́х Го́спода, и внят ми, и услы́ша моли́тву мою́. Ева́нгелие от Матфе́я, зача́ло 104. Прича́стен: В па́мять ве́чную:

Праведная дева Иулиания, княжна Ольшанская, жила в первой половине XVI века. Она была дочерью князя Георгия (Юрия) Дубровицкого-Ольшанского, одного из благотворителей Киево-Печерской Лавры. Праведная Иулиания скончалась на 16-м году жизни и была погребена в Киево-Печерской Лавре. В начале XVII века, при архиман-

дрите Елисее Плетенецком (1599—1624), святые мощи праведной Иулиании были обретены нетленными. При копании могилы близ Успенской церкви, у придела во имя святого апостола и евангелиста Иоанна Богослова, обнаружили гробницу, на которой была прибита дощечка с гербом князей Ольшанских и надписью: «Иулиания, княжна Ольшанская, дочь князя Георгия Ольшанского, преставльшаяся девою на шестнадцатом году от рождения». Когда открыли гроб, увидели святую Иулианию как бы спящей; она была одета в шелковые, шитые золотом, одежды, шея и руки были украшены драгоценностями, а голова увенчана золотым венцом с жемчугом. Однако при прикосновении одежды рассыпались в прах. Святые мощи были облечены в новые одежды и положены в Успенском храме.

В 1617 году некий еретик-арианин по имени Василий пришел в Успенскую церковь и просил екклисиарха Ливерия открыть ему гробницу праведной Иулиании. Прикладываясь к святым мощам, он похитил драгоценный перстень с руки святой. Но когда святотатец вышел с похищенным из храма, он упал у церковных дверей и умер. При осмотре тела умершего нашли перстень святой девы и поняли причину его внезапной смерти.

Святая Иулиания в чудесном видении явилась архимандриту Петру Могиле (впоследствии митрополит Киевский) и укоряла его за небрежение к ее мощам. После этого была устроена новая гробница для святых мощей праведной Иулиании.

На гробнице святой тогда была сделана надпись: «По воле Творца неба и земли живет по всея лета Юлиания, помощница и великая в Небе заступница. Здесь кости — врачевство против всех страданий... Райские селения собой украшаешь, Юлиания, как цветок прекрасный».

Праведная Иулиания являлась также в числе многих святых дев игумену Златоверхого Киевского монастыря Феодосию. При этом она сказала игумену: «...Господь затем явил тебе это видение, чтобы ты узнал, что и я причтена Господом к святым девам, угодившим Ему».

При пожаре Успенской церкви в 1718 году святые мощи праведной Иулиании сгорели. Их останки были перенесены в Ближние пещеры Киево-Печерской Лавры. В 1889 году, по ходатайству архиепископа Волынского Модеста, часть святых мощей была перенесена в кафедральный собор в Житомире.

Литература

1. Извольский С. П. Жития святых. Месяц июль. М., 1877, с. 44—46.
2. Филарет (Гумилевский), архиепископ. Жития святых. Месяц июль. 3-е изд. СПб., 1900, с. 55—57.
3. Димитрий (Самбикин), архиепископ. Месяцеслов святых... Вып. 11, июль. Тверь, 1901, с. 68—71.

В ТОЙЖЕ ДЕНЬ

Свята́го благове́рнаго кня́зя Гле́ба Все́володовича Горо́денскаго, и́же в Ки́еве (†после 1166)

Тропа́рь, глас 2:

В по́стничестве от ю́ности до́бре подвиза́вся, Богому́дре,/ ум на враги́ му́жески вооружи́в,/ ору́жием кре́стным сих победи́л еси́,/ твердому́дростная повлача́*, в ду́шу вложи́ свою́./ Те́мже

* **твердому́дростная повлача́** — стяжав твердый образ мыслей, чувствований

похваля́ем тя, кня́же наш Гле́бе,/ я́ко по́стником ты еси́ удобре́ние,/ Ки́еву — сла́ва/ и всей Ру́сстей земли́ — утвержде́ние.

Конда́к, глас 1:

Госпо́днею благода́тию вооружи́ся/ и непреста́нными моли́твами, воздержа́нием, пощéнием и труды́/ духо́внаго дарова́ния от Бо́жия Ду́ха испо́лнися,/ сего́ ра́ди чудотво́рец показа́ся,/ исцеля́я неду́ги и бе́сы прогоня́я,/ кня́же наш Гле́бе,/ моли́ Христа́ Бо́га/ непреста́нно о всех нас.

В ТОЙЖЕ ДЕНЬ

Преподо́бнаго Сисо́я, схи́мника Печéрскаго, в Да́льних пещéрах почива́ющаго

Тропа́рь, глас 1:

Пусты́нный жи́тель, и в телеси́ А́нгел,/ и чудотво́рец яви́лся еси́, Богоно́се о́тче наш Сисо́е,/ посто́м, бдéнием, моли́твою Небéсная дарова́ния прийм,/ исцеля́еши неду́жныя и ду́ши ве́рою притека́ющих ти./ Сла́ва Да́вшему тебе́ кре́пость,/ сла́ва Венча́вшему тя,/ сла́ва Де́йствующему тобо́ю всем исцеле́ния.

Конда́к, глас то́йже:

Сисо́е чу́дне,/ на стра́сти вельми́ подвиза́выйся/ и посто́м и нощны́ми моли́твами сия́ успи́вый,/ благода́ть от Христа́ прия́л еси́/ в страсте́х бе́дствующим посо́бствовати./ Тем и на́ша стра́сти пло́ти и ду́ха исцели́, мо́лимся.

Преподобный Сисой, схимник Печерский, подвизался в XIII веке в Киево-Печерской обители. О нем известно, что он был схимник и постник. В общей службе святым отцам, почивающим в Дальних пещерах, преподобный Сисой упоминается вместе с преподобным Григорием Постником: «Сисое чудне и Григорие, имя от бодрости имевый, оба постом обуздавша своя страсти, свирепеющую похоть нашея плоти смирите: вам бо дана есть благодать в страстех нам способствовати» (5-я песнь канона).

Литература

1. Димитрий (Самбикин), архиепископ. Месяцеслов святых, всею Русскою Церковию или местно чтимых. Вып. 11, июль. Тверь, 1901.
2. Киево-Печерский Патерик. М., 1911.
3. Настольная книга священнослужителя. Т. 3. М., Изд. Московской Патриархии, 1979.

МЕ́СЯЦА ИЮ́ЛЯ В 7-й ДЕНЬ

Святы́я благове́рныя вели́кия княги́ни Евдоки́и, во и́нокинях Евфроси́нии

НА МА́ЛОЙ ВЕЧЕ́РНИ

На Го́споди, воззва́х: стихи́ры на 4, глас 8:

Споим и возвели́чим ны́не па́мять преподо́бныя ма́тере на́шея Евфроси́нии, / при́сно предста́тельствующия о нас ко Го́споду / и избавля́ющия от вра́жиих нападе́ний / с ве́рою к ней прите́кающия.

О ма́ти Евфроси́ние, / не забу́ди ны, ча́да твоя́, / во оби́тели твое́й живу́щия, / и всех, с ве́рою припа́дающих к ра́це моще́й твои́х; / помина́юще твоя́ по́двиги и труды́, / тя про́сим, ма́ти Евфроси́ние: / не преста́й о нас моли́ти Царя́ Христа́, / да не отлучи́т ны избра́ннаго Своего́ ста́да.

Небрегла́ еси́, ма́ти преподо́бная, о теле́сней красоте́, / те́ло твое́ изнури́вши посто́м и до́лгим стоя́нием на моли́тве, / плотско́е мудрова́ние покори́ла еси́ ду́ху, / и, от Бо́га да́ра исцеле́ний сподо́бльшися, / слепо́му подала́ еси́ прозре́ние, / и три́десять боля́щих исцели́ла еси́ ещё в житии́ твое́м; / ве́руем же, я́ко по преставле́нии суго́убую и́маши благода́ть, / моли́ся у́бо о нас ко Го́споду.

Сла́ва, глас 2:

И́маши, о ма́ти Евфроси́ние, / ве́лие дерзнове́ние ко Христу́ Бо́гу, / твоея́ ра́ди презе́льныя любве́ к

Нему́. / Его́ бо ра́ди сла́ву ца́рства и кра́сная ми́ра / и вся плотски́я утёхи презре́ла еси́, / ещё в мирсте́м жити́й равноа́нгельно пожи́вши, / и, да́ра чудотворе́ний сподо́бльшися, / во и́ночестем чи́не ко Христу́ преста́вилася еси́, / Его́же моли́ о чту́щих святу́ю па́мять твою́.

И ны́не, Богоро́дичен:

Непроходи́мая врата́, та́йно запеча́тствованная, / Благослове́нная Богоро́дице Де́во, / приими́ моле́ния на́ша / и принеси́ Твоему́ Сы́ну и Бо́гу, / да спасе́т Тобо́ю ду́ши на́ша.

На стихо́вне стихи́ры, глас 2:

Земну́ю сла́ву и ри́зы мя́гкия презре́ла еси́, / о́строю власяни́цею оде́ялася еси́, / теле́сныя боле́зни терпе́ла еси́ бу́дущаго ра́ди наслажде́ния, / е́же ны́не получи́вши / и Престо́лу Влады́ки всех предстоя́щи, / помяни́ и нас, ма́ти преподо́бная.

Стих: Воззва́ша пра́веднии, / и Госпо́дь услы́ша их.

Волн мирска́го мяте́жа уклони́вшися / и в приста́нище ти́хое дости́гши, / в создáнную тобо́ю оби́тель вше́дши / и та́мо богоуго́дно пожи́вши, / преста́вилася еси́ к ве́чным оби́телем. / Те́мже, ма́ти преподо́бная, / Христа́ Бо́га моли́ / спасти́ся душа́м на́шим.

Стих: Мно́ги ско́рби пра́ведным, / и от всех их изба́вит я́ Госпо́дь.

Ны́не уже́ прия́ла еси́ вене́ц сла́вы от Царя́ Христа́, / ра́дость и весе́лие нескончáемо / и наслажда́ешися ве́чным поко́ем, / моли́ся у́бо о нас, преподо́бная Евфроси́ние, / Христу́ Бо́гу на́шему, / да вся ны сопричте́т избра́нному Своему́ ста́ду / по вели́цей Свое́й ми́лости.

Сла́ва, глас 8:

Прииди́те, вси праздноло́бцы и мона́шествующих жен сосло́вие, / ве́рою соше́дшеся, торжеству́ем днесь / в па́мять благове́рныя княги́ни и на́шея ма́тере Евфроси́нии, / пе́сньми возвели́чим ю и усе́рдно возопии́м ей, глаго́люще: / ра́дуйся, мона́шествующих жен наста́внице / и в ми́ре

живу́щих ко спасе́нию путеводи́тельнице! / Ты от челове́к бе́сы ско́ро отго́ниши / и здра́вие подае́ши / всем, к тебе́ с ве́рою прибега́ющим.

И ны́не, Богоро́дичен:

Аз, Де́во Свята́я Богоро́дице, / к покро́ву Твоему́ прибега́ю: / вем, я́ко обря́щу Тобо́ю спасе́ние, / мо́жеши бо, Чи́стая, помощи́ мне.

Тропа́рь пи́сан на вели́цей вече́рни.
Сла́ва, и ны́не, Богоро́дичен.

НА ВЕЛИ́ЦЕЙ ВЕЧЕ́РНИ

Блаже́н муж: 1-й антифо́н. На Го́споди, воззва́х: стихи́ры на 8, глас 8:

Ро́да свята́го Влади́мира о́трасль блага́я была́ еси́, / о преподо́бная ма́ти Евфроси́ние, / благи́ми нра́вы сла́ву княже́ния украси́вши: / любо́вию к Бо́гу и моли́твою непреста́нною, / пощéнием и благотворе́нием Бо́гу угоди́ла еси́, / и ещé в житии́ сем дар чудотворе́ний прия́ла еси́, / и, земна́го ца́рства сла́ву оста́вльши / и во оби́тель, тобо́ю созда́нную, всели́вшися, / к Небе́сней сла́ве, ра́дующися, престо́вилася еси́. / Те́мже ны́не предстоя́щи Престо́лу Госпо́дню, / помина́й нас, чту́щих святу́ю па́мять твою́.

От ю́ности и́го Христо́во на ра́мена твоя́ взе́мши, / преподо́бная и прехва́льная княги́не Евфроси́ние, / добродéтельми ду́шу твою́ украси́ла еси́, / оби́тели и хра́мы во сла́ву Бо́жию воздви́гла еси́, / к ни́щим и убо́гим любо́вь милосе́рдую стяжа́ла еси́, / в моли́твах и пощéниих те́ло изнури́вши, / стра́сти плотски́я вконе́ц искорени́ла еси́. / Те́мже ны́не в Небе́сней сла́ве прославля́ющися, / помина́й нас, чту́щих святу́ю па́мять твою́.

В са́не кня́жестем преподо́бне пожила́ еси́, / прехва́льная ма́ти Евфроси́ние, / сла́вою княже́ния, бога́тствы тле́нными / и ми́ра уте́хами ника́коже прельща́ющися, / но о́браз в себе́ всем лю́дем показу́ющи: / моли́твы непреста́нныя, воздержа́ния и пощéния / и плотски́х страсте́й отсече́ния, / к ни́щим благотворе́ния, / в ско́рбех и вра́жиих

обстоя́ниих несомне́ннаго на Бо́га упова́ния./ Те́мже ны́не предстоя́щи Престо́лу Госпо́дню,/ от прило́г вра́жиих спаса́й при́сно град сей, и оби́тель твою́,/ и всех, чту́щих па́мять твою́.

И́ны стихи́ры, глас 2:

Егда́ тя, блаже́нная княги́не Евфроси́ние,/ свободи́ Госпо́дь от уз супру́жества,/ вта́йне Бо́гу рабо́тающи,/ труды́ ко трудо́м приложи́ла еси́/ и, в кня́жестем черто́зе пребыва́ющи,/ ри́зы же све́тлыми облача́ющися,/ посто́м и бде́нии плоть твою́ та́ко изнури́ла еси́,/ я́ко псало́мски, ко́сти твоя́, я́ко суши́ло, сосхо́шася,/ и плоть твоя́ прильпе́ ко́сти твое́й,/ я́коже ужаса́тися ча́дом твои́м,/ твое́ уве́девшим по́стническое житие́.

Егда́ прибли́жися вре́мя твоего́ к Бо́гу отше́ствия,/ преподо́бная княги́не Евфроси́ние,/ яви́ся тебе́ Архи́ангел Михаи́л,/ Небе́снаго све́та осия́нием/ и благода́ти Бо́жия суго́убым прича́стием/ ду́шу твою́ ко исхо́ду уготовля́я/ и те́мныя ду́хи от тебе́ дале́че отгоня́я;/ его́же явле́ние а́ще и сотвори́ тя безгла́сну,/ но уве́дано бысть в разреше́нии язы́ка твоего́,/ да вси, чудеси́ удивля́ющеся,/ просла́вят твое́ на земли́ а́нгельское житие́.

В ми́ре по́стнически пожи́вши,/ во и́ночестем ли́це Бо́гу пораба́тати возжела́ла еси́./ Те́мже сла́вы княже́ния и ми́ра кра́сных отре́кшися,/ егда́ ра́достно в созда́нную тобо́ю оби́тель потекла́ еси́,/ слепо́му прозре́ние дарова́ла еси́/ и три́десять неду́жных исцели́ла еси́,/ не я́ко в добродете́лех новонача́льная и́ноческаго жития́ и́щущи,/ но я́ко же́ртву соверше́нную себе́ Бо́гу принося́щи;/ Ему́же по ма́ле ду́шу в ру́це преда́вши,/ те́ло твое́ многоцеле́бное оби́тели твое́й во утвержде́ние/ и всем, с ве́рою притека́ющим,/ во исцеле́ние оста́вила еси́.

Сла́ва, глас 5:

Ублажи́м ны́не преподо́бную Евфроси́нию,/ в ми́ре свя́то пожи́вшую/ и во и́ночестем чи́не к Бо́гу престави́вшуюся,/ в са́не кня́жестем о́браз благоче́стия всем лю́дем в себе́ показа́вшую,/ в бога́т-

ствах на ни́щия и убо́гия при́сно призира́вшую,/ в черто́зех кня́жеских и́ночески пожи́вшую,/ во оби́лии благ пост и бдение возлю́бльшую,/ све́тлыми ри́зами пло́ти изможде́ние сокрыва́вшую,/ архи́ангельскаго явле́ния сподо́бльшуюся,/ ещё́ в житии́ сем дар чуде́с прии́мшую/ и доны́не исцеле́ния неоску́дно подаю́щую/ с ве́рою восхваля́ющим святу́ю па́мять ея́.

И ны́не, Богоро́дичен: В Чермне́м мо́ри:
Вход. Проки́мен дне. И чте́ния.

При́тчей чте́ние (глава́ 31):

Жену́ до́блю кто обря́щет, дража́йши есть ка́мения многоце́ннаго такова́я./ Дерза́ет на ню се́рдце му́жа ея́:/ такова́я до́брых коры́стей не лиши́тся./ Де́лает бо му́жу своему́ блага́я во все житие́./ Обре́тши во́лну и лен, сотвори́ благопотре́бную рука́ма свои́ма./ Бысть, я́ко кора́бль, ку́плю де́ющий издале́ча:/ собира́ет себе́ бога́тство./ И востае́т из но́щи, и даде́ бра́шна до́му и дела́ рабы́ням./ Препоя́савши кре́пко чре́сла своя́,/ утверди́т мы́шцы своя́ на де́ло./ И вкуси́, я́ко добро́ есть де́лати,/ и не угаса́ет свети́льник ея́ всю нощь./ Ру́це свои́ отверза́ет убо́гому,/ длань же простре́ ни́щу./ Не пече́тся о су́щих в дому́ муж ея́,/ егда́ где заме́длит: вси бо у нея́ оде́яни суть./ Уста́ своя́ отве́рзе внима́тельно и зако́нно и чин запове́да язы́ку своему́./ Кре́постию и ле́потою облече́ся/ и возвесели́ся во дни после́дния./ Те́сны стези́ до́му ея́, бра́шна же ле́ностнаго не яде́./ Уста́ своя́ отве́рзе му́дро и зако́нно,/ ми́лостыня же ея́ возста́ви ча́да ея́, и обогати́шася./ Мно́ги дще́ри стяжа́ша бога́тство, мно́ги сотвори́ша си́лу,/ ты же предуспе́ла и превознесла́ся еси́ над все́ми./ Ло́жнаго угожде́ния и су́етныя добро́ты же́нския несть в тебе́:/ жена́ бо разу́мная благослове́на есть./ Страх же Госпо́день сия́ да хва́лит.

Прему́дрости Соломо́новы чте́ние (главы́ 5 и 6):

Пра́ведницы во ве́ки живу́т, и в Го́споде мзда их/ и попече́ние их у Вы́шняго./ Сего́ ра́ди прии́мут Ца́рствие благоле́пия/ и вене́ц добро́ты от руки́

Госпо́дни. / Зане́ десни́цею покры́ет я и мы́шцею защити́т их. / Прии́мет всеору́жие рве́ние свое́, / и вооружи́т тварь в месть врагóм. / Облече́тся в броня́ пра́вды / и возложи́т шлем — суд нелицеме́рен. / Прии́мет щит непобеди́мый — преподо́бие. / Поостри́т же напра́сный гнев во ору́жие, / спобо́рет же с ним мир на безу́мныя. / По́йдут праволу́чныя стре́лы мо́лниины / и, я́ко от благокру́гла лу́ка облако́в, на наме́рение полетя́т. / И от каменоме́тныя я́рости испо́лнь паду́т гра́ды: / вознегоду́ет на них вода́ морска́я, ре́ки же потопя́т я на́гло. / Сопроти́в ста́нет им дух си́лы / и, я́ко ви́хор, развééт их, и опустоши́т всю зе́млю беззако́ние, / и злоде́йство преврати́т престо́лы си́льных. / Слы́шите у́бо, ца́рие, и разуме́йте, / навы́кните, судии́ конце́в земли́. / Внуши́те, держа́щии мно́жества и гордя́щиися о наро́дех язы́к, / я́ко дана́ есть от Го́спода держа́ва вам / и си́ла от Вы́шняго.

Прему́дрости Соломо́новы чте́ние (глава́ 3):

Пра́ведных ду́ши в руце́ Бо́жией, / и не прико́снется их му́ка. / Непщева́ни бы́ша во очесе́х безу́мных умре́ти, / и вмени́ся озлобле́ние исхо́д их, / и е́же от нас ше́ствие сокруше́ние, они́ же суть в ми́ре. / Ибо пред лице́м челове́ческим а́ще и му́ку прии́мут, / упова́ние их безсме́ртия испо́лнено. / И вма́ле нака́зани бы́вше, вели́кими благодéтельствовани бу́дут, / я́ко Бог искуси́ я и обре́те их досто́йны себе́. / Я́ко зла́то в горни́ле, искуси́ их / и, я́ко всеплóдие же́ртвенное, прия́т я. / И во вре́мя посеще́ния их возсия́ют / и, я́ко и́скры по сте́блию, потеку́т. / Су́дят язы́ком и облада́ют людьми́, / и воцари́тся Госпóдь в них во ве́ки. / Наде́ющиися Нань разуме́ют и́стину / и ве́рнии в любви́ пребу́дут Ему́, / я́ко благода́ть и ми́лость в преподóбных Его́ / и посеще́ние во избра́нных Его́.

На лити́и стихи́ры, глас 3:

Те́плыми твои́ми к Бо́гу моли́твами / во всех ско́рбех и вра́жиих нахожде́ниих, / лю́ди вся подвиза́ющи ко усердному моле́нию, / мно́гажды, преподóбная, улучи́ла еси́ от бед свобожде́ние, / от

нахожде́ний вра́жиих спасе́ние/ и ва́рварскаго избежа́ла еси́ плене́ния;/ хра́мы и оби́тели мно́ги воздви́гла еси́,/ Еди́ному Бо́гу хвалу́ и благодаре́ние воздаю́щи,/ спаса́ющему лю́ди Своя́ от бед моли́твами твои́ми, преподо́бная.

О и́ночестем житии́ ревну́ющи,/ ещё́ во сла́ве княже́ния су́щи,/ оби́тели и́ноческия созида́ла еси́, преподо́бная,/ спасе́ния и́щущим стезю́ к Небеси́ удо́бну указу́ющи;/ и, в ми́ре Бо́гу угоди́вши,/ я́ко и да́ра чуде́с от Него́ сподо́битися,/ во и́ночестем ли́це к Богу престави́тися возжела́ла еси́,/ и в созда́нней тобо́ю оби́тели о́браз свята́го житии́я показа́ла еси́./ Те́мже моли́ся, преподо́бная, ко Го́споду,/ спасти́ся ста́ду, тобо́ю собра́нному,/ и с тобо́ю ку́пно улучи́ти Небе́сная ра́йская селе́ния.

Мно́ги труды́ приложи́ла еси́, преподо́бная,/ ко устрое́нию сея́ оби́тели/ и, я́ко сокро́вище неижди́ва́емо,/ чудоде́йственныя мо́щи твоя́ в ней оста́вила еси́,/ к ни́мже припа́дающе, со умиле́нием взыва́ем ти:/ не отлуча́йся, преподо́бная ма́ти, от оби́тели твоея́,/ но при́сно посеща́й ю ду́хом твои́м,/ сохраня́ющи ю от вся́каго зла́го обстоя́ния,/ и твое́ свято́е житие́ почита́ющия/ и к тебе́ с ве́рою притека́ющия/ спаса́й при́сно моли́твами твои́ми.

Сла́ва, глас 6:

Соше́дшеся днесь в па́мяти преподо́бныя Евфроси́нии,/ со умиле́нием воззове́м к ней:/ о преподо́бная ма́ти Евфроси́ние,/ не преста́й моля́щися о нас ко Го́споду,/ град Москву́ сохраня́й при́сно от бед и губи́тельств,/ святу́ю твою́ оби́тель от вся́каго зла́го обстоя́ния невреди́му соблюди́,/ лик и́ноческий, тобо́ю собра́нный, в добродете́лех преспе́ющ покажи́/ и всем, чту́щим твою́ святу́ю па́мять,/ испроси́ у Го́спода мир и ве́лию ми́лость.

И ны́не, Богоро́дичен:

Упова́ние ми́ра, Блага́я Богоро́дице Де́во,/ Твое́ и еди́но держа́вное предста́тельство про́сим:/ умилосе́рдися на безпредста́тельственныя лю́ди,/

моли́ Ми́лостиваго Бо́га/ избáвитися душáм нáшим от вся́каго прещéния,/ Еди́на Благословéнная.

На стихóвне стихи́ры, глас 2:

Дóбре земнóе житие́ соверши́ла еси́,/ преподóбная мáти Евфроси́ние,/ к Бóгу любóвь вéлию имýщи,/ к моли́твам во дни и нощи́ прилежáщи,/ постóм и бдéнии плóти мудровáния смиря́ющи,/ чистотóю и целомýдрием дýшу украшáющи,/ ко всем крóтость и смирéние явля́ющи,/ ни́щим и убóгим благотворéния источáющи,/ тéмже в Небéсных оби́телех ны́не водворя́ешися,/ при́сно моля́щися о чтýщих тя.

Стих: Воззвáша прáведнии,/ и Госпóдь услы́ша их.

Вéлию любóвь к Бóгу в сéрдце твоéм имéла еси́, преподóбная,/ тéмже ни слáвы земнáго княжéния,/ ни богáтств земны́х оби́лие,/ ни жи́зни врéменныя слáдости/ никáкоже возмогóша от любвé Бóжия тя отлучи́ти/ и от жестóкаго пóстническаго жития́ отврати́ти,/ но дáже до концá вéру и терпéние соблюлá еси́./ Тéмже и Небéсным венцéм увенчáвшися,/ в Небéсных чертóзех водворя́ешися,/ при́сно моля́щися о чтýщих тя.

Стих: Мнóги скóрби прáведным,/ и от всех их избáвит я́ Госпóдь.

Мнóги скóрби в житии́ твоéм претерпéла еси́,/ преподóбная мáти Евфроси́ние:/ смертонóсныя я́звы óкрест губи́тельство,/ мнóгажды врагóв безбóжных нахождéния/ и грáда цáрствующаго разорéния и запалéния,/ супрýжника в ю́ных лéтех лишéние,/ от клеветы́ и злорéчия поношéния;/ но, во всем Бóгу себé предаю́щи/ и тéплыя Томý моли́твы непрестáнно возсылáющи,/ я́ко адамáнт непоколеби́мый,/ во уповáнии на Бóга пребылá еси́, преподóбная.

Слáва, глас тóйже:

Втáйне Бóгу рабóтати желáла еси́,/ преподóбная мáти Евфроси́ние,/ твоя́ молúтвенная бдéния нóщию/ от при́сных и чад твои́х утаевáющи/ и пóстническое тéла изможденúе/ во мнóгих свéтлых ри́зах сокрывáющи./ Бог же, испытýяй сердцá

и ве́дый та́йная,/ всем явле́но сотвори́ твое́ свято́е житие́,/ да́ра чуде́с ещё в жи́зни тя сподо́бив/ и по преставле́нии твоём при́сно и доны́не/ неоску́дно да́руя исцеле́ния всем,/ с ве́рою призыва́ющим тя,/ преподо́бная ма́ти Евфроси́ние.

И ны́не, Богоро́дичен: О, чудесе́ но́ваго, всех дре́вних чуде́с:

По Ны́не отпуща́еши: тропа́рь преподо́бныя, дважды и Богоро́дице, Де́во, ра́дуйся: единожды.

Тропа́рь святы́я, глас 8:

По земне́м вдовстве́ Небе́сному Жениху́ себе́ уневе́стивши/ и в кня́жестем черто́зе подви́жнически пожи́вши,/ по́слежде и черто́г, и чад твои́х/ Бо́га ра́ди оста́вила еси́, преподо́бная Евфроси́ние,/ и вше́дши во оби́тель, тобо́ю созда́нную,/ и во и́ночестем о́бразе мно́ги по́двиги показа́ла еси́,/ и свято́е твое́ житие́ по благода́ти Бо́жией блаже́нною кончи́ною увенча́ла еси́./ И ны́не предстоя́щи Христу́ Бо́гу,/ моли́ спасти́ся душа́м на́шим.

Ин тропа́рь, глас 5:

От ю́ности предызбра́нная Бо́гом уго́днице,/ оста́вльши све́тлый черто́г кня́жеский,/ укло-ни́лася еси́ во оби́тель, тобо́ю созда́нную,/ и, пучи́ну жите́йскаго мо́ря преплы́вши,/ ны́не со Ангелы песносло́виши Христа́ Бо́га./ Ему́же непреста́нно моли́ся, преподо́бная,/ я́ко да сохраня́ет вы́ну оби́тель, тобо́ю созда́нную,/ и да́рует нам мир и ве́лию ми́лость.

НА У́ТРЕНИ

На Бог Госпо́дь: тропа́рь преподо́бныя, дважды. Сла́ва, и ны́не, Богоро́дичен.

По 1-м стихосло́вии седа́лен, глас 5:

До́блественне Бо́гу рабо́тавши,/ злоко́зненнаго врага́ низложи́ла еси́/ и в терпе́нии мно́зе земно́е житие́ препроводи́ла еси́, преподо́бная Евфроси́ние,/ и ны́не ра́достно предстои́ши Престо́лу Госпо́дню, моля́щися о всех нас.

Сла́ва, и ны́не, Богоро́дичен:

Всенепоро́чная Ма́ти, возсия́й ми лучу́,/ и разжени́ мрак безме́рных мои́х грехо́в,/ и лука́выя по́мыслы отжени́, Де́во, от се́рдца моего́ осквернённаго.

По 2-м стихосло́вии седа́лен, глас 4:

Плоть распя́ла еси́ со страстьми́ и похотьми́,/ и всем се́рдцем возлюби́ла еси́ Христа́ Бо́га,/ и все жела́ние к Нему́ устреми́ла еси́, преподо́бная Евфроси́ние./ Те́мже прия́ла еси́ неоску́дный дар исцеле́ний:/ от челове́к бо изгоня́еши бе́сы и здра́вие в боле́знех ско́ро подае́ши,/ водворя́ющися в Небе́сных селе́ниих.

Сла́ва, и ны́не, Богоро́дичен:

Труждае́т мя бу́ря грехо́вная и возмуще́ние безме́стных помышле́ний:/ умилосе́рдися, Всенепоро́чная, и ру́ку по́мощи, я́ко Милосе́рдая, простри́ ми,/ да велича́ю Тя, спаса́емый.

Велича́ние:

Ублажа́ем тя,/ преподо́бная ма́ти Евфроси́ние,/ и чтим святу́ю па́мять твою́,/ ты бо мо́лиши за нас/ Христа́, Бо́га на́шего.

Псало́м избра́нный: Терпя́, потерпе́х Го́спода:

По полиеле́и седа́лен, глас 2:

Тве́рдое изволе́ние Бо́гу усе́рдно служи́ти име́ла еси́, преподо́бная ма́ти./ Те́мже ни мирска́го жития́ широта́, ни ско́рби те́снаго пути́ подви́жническаго/ отню́д не возмого́ша от любве́ Бо́жия отлучи́ти тя,/ но, до́брым по́двигом подвиза́вшися на земли́, Небе́сную сла́ву улучи́ла еси́ на Небесе́х,/ иде́же при́сно веселя́щися, моли́ Бо́га о чту́щих тя.

Сла́ва, и ны́не, Богоро́дичен:

На Тя упова́ние, Богоро́дице, возложи́хом, ча́яния да не отпаде́м,/ спаси́ нас от бед, Помо́щнице недоуме́емым, и сопроти́вных сове́ты разори́:/ Ты бо еси́ на́ше спасе́ние, Благослове́нная.

Степе́нна, 1-й антифо́н 4-го гла́са. Прокси́мен,

глас 4: Ди́вен Бог во святы́х Свои́х,/ Бог Изра́илев. Стих: В це́ркве благослови́те Бо́га, Го́спода от исто́чник Изра́илевых. Вся́кое дыха́ние: Ева́нгелие от Матфе́я, зача́ло 16, от полу́.

По 50-м псалме́ стихи́ра, глас 2: Небрегла́ еси́, ма́ти преподо́бная: *(зри страницу 400)* **или́ стихи́ра, глас 6, зри Сла́вник на литии́.**

Кано́н Богоро́дицы со ирмосо́м на 6, глас 6: Приими́, Де́во: зри в Окто́ихе на повече́рии в четверто́к. И кано́н преподо́бныя, глас то́йже, на 8.

Песнь 1

Ирмо́с: ***Я́ко по су́ху, пешеше́ствовав Изра́иль,/ по бе́здне стопа́ми,/ гони́теля фарао́на/ ви́дя потопля́ема,/ Бо́гу побе́дную песнь пои́м, вопия́ше.***

Моего́ ра́зума омраче́ние твои́ми моли́твами отжени́, преподо́бная Евфроси́ние,/ да восхвалю́ сла́вную и светоно́сную твою́ па́мять,/ поя́ Боже́ственную песнь.

Я́ко река́ многово́дная, ты, сла́вная Евфроси́ние,/ благода́ти Боже́ственными струя́ми, напои́ла еси́ ве́рных со́нмы,/ вопию́щия Бо́гу песнь побе́дную.

Боже́ственными сия́ньми ду́шу твою́ озари́вши,/ сладостра́стие пло́ти попали́ла еси́ воздержа́нием кра́йним,/ воспева́ющи Христу́ Бо́гу песнь побе́дную.

Богоро́дичен: Све́тлыми луча́ми Твоего́ Сы́на, Богоро́дице,/ просвети́ омраче́нную мою́ ду́шу,/ страсте́й смуще́ние отжени́, Твои́ми, Чи́стая, ходата́йствы.

Катава́сия: ***Отве́рзу уста́ моя́:***

Песнь 3

Ирмо́с: ***Несть свят,/ я́коже Ты, Го́споди Бо́же мой,/ вознесы́й рог ве́рных Твои́х, Бла́же,/ и утверди́вый нас на ка́мени/ испове́дания Твоего́.***

Испо́лнишися, му́драя ма́ти Евфроси́ние, Боже́ственнаго Ду́ха,/ дом яви́лася еси́ Его́/ и, чад твои́х по пло́ти оста́вльши и Бо́гу прилепи́вшися,/ Тому́ воспева́ла еси́:/ несть свят, па́че Тебе́, Го́споди.

От повеле́ния Боже́ственнаго я́вльс тебе́, Архистрати́г Михаи́л / осия́ тя луча́ми све́та Небе́снаго и удержа́ язы́к твой, / да изве́стно сотвори́т всем явле́ние свое́ тебе́.

На го́ру высо́кую добродете́лей возжела́вши вни́ти, преподо́бная, / по явле́нии тебе́ Архистрати́га оста́вила еси́ вре́менную княже́ния сла́ву / и, в созда́нную тобо́ю оби́тель укло́ншися, Христу́ Бо́гу воспе́ла еси́: / Ты еси́ Сын Бо́жий, Изба́витель ми́ра.

Богоро́дичен: Се ле́ствица, ю́же ви́де иногда́ Иа́ков утвержде́ну на земли́, / на не́йже утержда́шеся Бог, / Светоно́сная Пречи́стая Богоро́дица, Присноде́вствующая.

Седа́лен, глас 3:

Яви́лася еси́, преподо́бная Евфроси́ние, во гра́де Москве́, я́ко со́лнце ино́е, / озаря́ющи ве́рных луча́ми чуде́с твои́х / и исцеле́ния подаю́щи всем, с ве́рою приходя́щим к тебе́ и вопию́щим ти: / ра́дуйся, в ми́ре благоче́стно живу́щих похвало́ и мона́шествующих удобре́ние.

Сла́ва, и ны́не, Богоро́дичен:

Пречи́стыя Твои́ ру́це, Де́во Ма́ти, просте́рши, / покры́й упова́ющия на Тя и к Сы́ну Твоему́ зову́щия: / всем пода́ждь, Христе́, Твоя́ ми́лости.

Песнь 4

Ирмо́с: *Христо́с моя́ си́ла, / Бог и Госпо́дь, / честна́я Це́рковь / боголе́пно пое́т, взыва́ющи, / от смы́сла чи́ста о Го́споде пра́зднующи.*

Посто́м и моли́твою, преподо́бная Евфроси́ние, себе́ очи́стивши, / вся све́та испо́лнилася еси́ / и дом Свята́го Ду́ха показа́лася еси́.

Бде́нии и пощє́нием, бу́дущаго ра́ди воздая́ния, / лю́те плоть твою́ умерщвля́ла еси́, блаже́нная Евфроси́ние, / и ны́не чи́сте зри́ши Святу́ю Тро́ицу.

Облиста́ема сла́вою кра́сных жития́ твоего́ исправле́ний, / яви́лася еси́, я́ко меч обою́ду о́стрый, ссека́ющий де́монская ухищре́ния, / Божє́ственною си́лою укрепля́ема.

Богоро́дичен: Свети́льник всесве́тлый, Божественная трапе́за,/ Бо́жие селе́ние, киво́т и жезл процве́тший/ ми́ру Ты показа́лася еси́, Ма́ти Де́во.

Песнь 5

Ирмо́с: *Бо́жиим све́том Твои́м, Бла́же,/ у́тренюющих Ти ду́ши любо́вию озари́, молю́ся,/ Тя ве́дети, Сло́ве Бо́жий,/ и́стиннаго Бо́га,/ от мра́ка грехо́внаго взыва́юща.*

Светоподательными благода́ти блиста́ньми,/ осиява́й вся ны, преподо́бная ма́ти,/ и тьму отжени́ искуше́ний и грехо́внаго омраче́ния.

Тебе́ вси засту́пницу и́мамы, преподо́бная ма́ти на́ша Евфроси́ние:/ не преста́й у́бо о нас моли́ти Го́спода,/ да не лише́ни бу́дем Черто́га Его́ Небе́снаго.

Я́ко звезда́ светоза́рная, показа́лася еси́, ма́ти Евфроси́ние,/ блужда́ющих во мра́це путеводя́щая,/ во искуше́ниих и вра́жиих наве́тех ско́рая и наде́жная помо́щница.

Богоро́дичен: Добро́та Иа́ковля, Ю́же возлюби́ Бог/ и в Ню́же всели́тися изво́ли Сло́во Бо́жие,/ земны́х сла́ва и гре́шных прибе́жище Ты еси́, Богоро́дице Чи́стая.

Песнь 6

Ирмо́с: *Жите́йское мо́ре,/ воздвиза́емое зря напа́стей бу́рею,/ к ти́хому приста́нищу Твоему́ прите́к, вопию́ Ти:/ возведи́ от тли живо́т мой, Многоми́лостиве.*

Возсия́вши, я́ко со́лнце, богосия́нными луча́ми, преподо́бная Евфроси́ние,/ струи́ излива́еши исцеле́ний всем,/ похваля́ющим твоя́ по́стническия труды́ и ди́вныя по́двиги.

Ублажа́ем и чтим твою́ па́мять свяму́ю и мо́лим тя при́сно:/ помяни́ и нас, ма́ти Евфроси́ние, у Престо́ла всех Царя́.

Егда́ то́кмо узре́ла еси́, преподо́бная Евфроси́ние, третицею/ напи́санный о́браз я́вльшагося тебе́ Архистрати́га,/ и а́бие разреши́шася у́зы языка твоего́,/ и просла́вила еси́ Го́спода, творя́щаго ди́вная чудеса́.

Богоро́дичен: Вся хоте́нием соста́вивый Бог и

содержа́й вся́ческая сло́вом,/ Твои́ма рука́ма держи́тся, Пречи́стая,/ Иже Божественным Существо́м неопи́санный.

Конда́к, глас 2:

Вся кра́сная ми́ра сего́, я́ко су́етная, презре́вши/ и те́ло твое́ посто́м и бде́нием изнури́вши,/ непреста́нными моли́твами Бо́гу угоди́ла еси́,/ преподо́бная Евфроси́ние,/ и, дар исцеле́ний от Него́ прия́ти сподо́бльшися,/ слепо́му прозре́ние и мно́гим неду́жным исцеле́ние дарова́ла еси́./ Те́мже ра́достно взыва́ем, глаго́люще:/ сла́ва Бо́гу, прославля́ющему святы́я Своя́.

И́кос:

Прииди́те, по́стническое сосло́вие и чистоты́ усе́рднии храни́телие,/ пе́сньми духо́вными воспои́м преподо́бную Евфроси́нию,/ красоты́ ми́ра сего́ возненави́девшую, вре́менную княже́ния сла́ву оста́вльшую,/ во оби́тели, е́ю созда́нней, о́браз мона́шествующим показа́вшую,/ мно́гими бде́нии и посто́м те́ло свое́ удручи́вшую,/ и мно́гих ра́ди по́двигов ещё́ в житии́ сем дар исцеле́ний от Бо́га прия́вшую,/ и по сме́рти исцеле́ния неоску́дно источа́ющую всем,/ с ве́рою приходя́щим к честне́й ра́це мощей́ ея́./ Те́мже ра́достно взыва́ем, глаго́люще:/ сла́ва Бо́гу, прославля́ющему святы́я Своя́.

Песнь 7

Ирмо́с: ***Росода́тельну у́бо пещь/ соде́ла А́нгел/ преподо́бным отроко́м,/ халде́и же опаля́ющее/ веле́ние Бо́жие мучи́теля увеща́ вопи́ти:/ благослове́н еси́, Бо́же оте́ц на́ших.***

Ева́нгельским словесе́м вне́млющи,/ крест свой на ра́мена твоя́ восприя́ла еси́/ и Христу́ после́довала еси́, преподо́бная Евфроси́ние, Тому́ непреста́нно взыва́ющи:/ благослове́н еси́, Бо́же оте́ц на́ших.

Добро́ты тле́ющия, Евфроси́ние, небрегла́ еси́, бу́дущаго ча́ющи воздая́ния,/ и прия́ла еси́ сла́ву нестаре́ющую Небе́снаго блаже́нства и весе́лия ве́чнаго.

Тóки чудéс изливáеши, и подаéши исцелéния телéсных болéзней,/ и дýши исполняéши Божéственнаго весéлия/ вéрою почитáющих святýю пáмять твою.

Богорóдичен: Вéлие содéяся на Тебé тáинство, Дéво Мáти:/ Сын Бóжий из Тебé воплотúся и Человéк бысть./ Емýже, веселя́щеся, поéм:/ благословéн есú, Бóже отéц нáших.

Песнь 8

Ирмóс: *Из плáмене преподóбным рóсу источúл есú/ и прáведнаго жéртву водóю попалúл есú:/ вся бо творúши, Христé, тóкмо éже хотéти./ Тя превозносúм во вся вéки.*

В закóне Бóжием чáсто поучáющися/ и в зáповедех Бóжиих безпорóчно ходя́щи,/ дом Дýха Святáго былá есú, блажéнная Евфросúние./ Тéмже по смéрти твоéй не отлучú тебé Господь лúка преподóбных, с нúми же нúне Бóгу поéши:/ Превозносúмый во вéки Бóже, благословéн есú.

Крóтостию ко всем зéмлю крóтких наслéдовала есú,/ нищелю́бием и мúлостынями помúлование от Бóга улучúла есú,/ чистотóю сéрдца и целомýдрием Бóга зрéти сподóбилася есú,/ Емýже со всéми святы́ми поéши:/ Превозносúмый во вéки Бóже, благословéн есú.

Ум твой к Бóгу чáсто возводя́щи и добрóту вéчнаго покóя смотря́ющи,/ плотскúя стрáсти дýху покорúла есú/ и, úноческим óбразом украсúвшися,/ вéчное блажéнство улучúла есú, пою́щи Христá во вéки.

Богорóдичен: Бóжия и несекóмая горá явúлася есú, Дéво,/ от нея́же отсечéся кáмень краеугóльный — Христóс,/ Úже сокрушú крéпость úдольскую и двéри отвéрзе Цáрствия Небéснаго.

Песнь 9

Ирмóс: *Бóга/ человéком невозмóжно вúдети,/ на Негóже не смéют чúни Áнгельстии взирáти;/ Тобóю бо, Всечúстая, явúся человéком/ Слóво воплощéнно,/ Егóже величáюще,/ с Небéсными вóи Тя ублажáем.*

Не терпя́ лука́вый враг твои́х всено́щных бде́ний и зе́льнаго воздержа́ния, / сла́вы же земны́я и кра́сных ми́ра сего́ презре́ния, / клевета́ми и злоре́чием возмути́ ду́шу чад твои́х со служи́тели их, / ты же, преподо́бная, Бо́га ра́ди поноше́ния клеветы́ с терпе́нием ве́лиим понесла́ еси́, / Бо́гу себе́ вруча́ющи.

Егда́ кра́йнее изможде́ние те́ла твоего́ обличи́ла еси́ пред ча́ды твои́ми, / клеветы́ вся́чески клеветнико́м отмща́ти воспрети́ла еси́, Бо́гу себе́ предаю́щи, / Иже и просла́ви тя чуде́с дарова́нии, блаже́нная Евфроси́ние.

Твои́х по́двигов прия́ла еси́ венцы́ / и ны́не с преподо́бных ли́ки на Небесе́х при́сно ра́дуешися, / помина́й у́бо и нас, преподо́бная ма́ти Евфроси́ние, / да моли́твами твои́ми сподо́бимся улучи́ти Небе́снаго Ца́рствия.

Богоро́дичен: Посо́бствуеши ве́рным во бране́х, Пресвята́я Влады́чице, / те́мже и стране́ на́шей на вся сопроти́вныя даждь побе́ды, / да Тя вы́ну велича́ем.

Свети́лен:

Избе́гла еси́ ко́зней врага́ иско́ннаго, / возгнуша́вшися всея́ его́ и ми́ра сего́ пре́лести, / и прешла́ еси́ в Небе́сныя черто́ги, / иде́же ны́не лику́еши со все́ми преподо́бными.

Сла́ва, и ны́не, Богоро́дичен:

Богоро́дице Де́во, / неве́дущии Тя не и́мут ви́дети Све́та, / ро́ждшагося из Тебе́, Пречи́стая.

На хвали́тех стихи́ры на 4, глас 2:

Разуме́ние доброразсу́дное име́ла еси́ в душе́ твое́й, преподо́бная, / и смире́ние, и кро́тость, / ве́ру, наде́жду и любо́вь, я́же к Бо́гу, / и всено́щными моли́твами / Ему́ послужи́ла еси́.

Собра́вшеся днесь, лю́дие христоимени́тии, / возвели́чим Христа́ Бо́га на́шего, / возвели́чившаго преподо́бныя Евфроси́нии свяще́нную па́мять, / в не́йже, пра́зднующе, возопии́м к преподо́бней: / помина́й нас, ве́рно почита́ющих тя.

Сла́ва, глас 8:

О, блаже́ннаго изволе́ния!/ Я́ко усе́рдно Бо́га возжела́вши,/ презре́ла еси́ мирски́й мяте́ж и земны́я сла́сти,/ в по́стничестве и труде́х пожи́вши,/ Го́споду угоди́ла еси́.

И ны́не, Богоро́дичен:

Архáнгела Гаврии́ла глас воспри́имше, рцем:/ ра́дуйся, Ма́ти Бо́жия,/ Я́же Жизнода́вца Христа́ ми́ру ро́ждшая.

Славосло́вие вели́кое и отпу́ст.

НА ЛИТУРГИ́И

Блаже́нны от кано́на преподо́бныя, пе́сни 3-я и 6-я. Прокúмен, глас 4: Ди́вен Бог во святы́х Свои́х,/ Бог Изра́илев. Стих: В це́ркваx благослови́те Бо́га, Го́спода от исто́чник Изра́илевых. Апо́стол к Гала́том, зача́ло 208. Аллилу́ия, глас 6: Воззва́ша пра́веднии, и Госпо́дь услы́ша их. Стих: Мно́ги ско́рби пра́ведным,и от всех их изба́вит я Госпо́дь. Ева́нгелие от Матфе́я, зача́ло 104. Прича́стен: В па́мять ве́чную:

Моли́тва

О преподо́бная княги́не Евфроси́ние, до́бдяя в жена́х подви́жнице, прехва́льная уго́днице Христо́ва! Приими́ моле́ние о нас, недосто́йных, с ве́рою и любо́вию к тебе́ припа́дающих,и те́плым к Бо́гу ходáтайством испроси́ гра́ду Москве́ и лю́дем от бед и напа́стей сохране́ние, споспешествýй, я́ко чадолюби́вая ма́ти, ча́дом, тобо́ю собра́нным, понести́ и́го Христо́во во благодýшии и терпе́нии и до́бре подвиза́тися ко исправле́нию жития́ своего́, е́же ко спасе́нию; в ми́ре благоче́стно живýщим испроси́ у Го́спода в ве́ре тве́рдость, во благоче́стии преспе́яние и всем, с ве́рою прибега́ющим к тебе́ и твоея́ прося́щим по́мощи и заступле́ния, подава́й всегда́ недýгов исцеле́ние, в ско́рбех утеше́ние и во всем житии́ благопоспеше́ние, наипа́че же умоли́ Го́спода в ми́ре и покая́нии земно́е житие́ преити́ нам, мыта́рств го́рьких и мук ве́чных изба́витися и Ца́рство Небе́сное твои́м ходáтайством получи́ти, иде́же ты со все́ми святы́ми Го́споду предстои́ши, да всегда́ сла́вим Отца́ и

Сы́на и Свята́го Ду́ха, ны́не и в безконе́чныя ве́ки веко́в. Ами́нь.

Святая благоверная великая княгиня Московская Евдокия, в иночестве преподобная Евфросиния. Время жизни святой благоверной великой княгини Евдокии (†1407) совпадает с эпохой великого игумена земли Русской Преподобного Сергия Радонежского, тайнозрителя Святой Троицы. Княгиня Евдокия была супругой великого князя Московского Димитрия Донского. Благочестивую чету можно с полным основанием считать учениками Преподобного Сергия. Не случайно летописец сравнивает их со святыми равноапостольными Ольгой и Владимиром.

Святая благоверная великая княгиня Евдокия была дочерью Димитрия Константиновича, князя Суздальского. Детство провела она в Суздале и Переяславле-Залесском, в неспокойной обстановке постоянных междоусобных распрей, которые вели с ее отцом удельные князья. С ранних лет княгиня Евдокия привыкла полагать все свое упование на Бога. В 1367 году она вступила в брак с великим князем Московским Димитрием Иоанновичем, впоследствии прозванным Донским. Любовь к супругу и детям княгини Евдокии освящалась ее любовью к Богу. Дела христианского милосердия княгиня и ее супруг сочетали с подвигами поста и молитвы. В своей жизни они опирались на помощь святых, трудами которых была в те времена столь достославна Русская земля. Святитель Алексий, митрополит Московский, был близок княжескому семейству; духовником Евдокии и Димитрия был ученик Преподобного Сергия, игумен Симонова монастыря, святой Феодор (впоследствии архиепископ Ростовский). Преподобный Сергий был крестным отцом их двоих детей (всего у княжеской четы было 5 сыновей и 3 дочери).

Подвиг великого князя Димитрия по освобождению Руси от монголо-татарского ига разделяла княгиня Евдокия. Поход благоверного князя Московского Димитрия против Мамая, победоносно завершившийся 8 сентября 1380 года на Куликовом поле, поддерживался с ее стороны горячими молитвами и делами любви. В память победы княгиня построила внутри Московского Кремля храм в честь Рождества Пресвятой Богородицы (всемирно-историческая победа русских на Куликовом поле совершилась в этот праздник). Храм был расписан выдающимися иконописцами Феофаном Греком и Симеоном Черным. Храмоздательство и основание монастырей трудами святой благоверной княгини Евдокии содействовали расцвету русского храмостроительства в XIV веке, начало которому было положено постройкой храма в честь Пресвятой Троицы Преподобным Сергием.

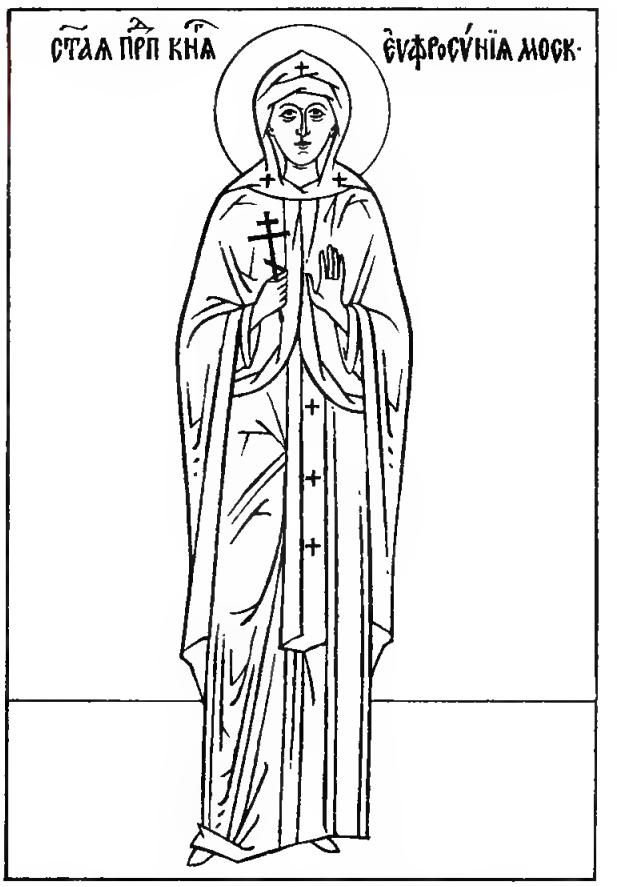

Постепенно жизнь святой княгини Евдокии становилась подвигом самоотречения и предания себя всецело воле Божией. В 1383 году великий князь Московский должен был явиться к татарскому хану Тохтамышу. Но из-за крайнего озлобления Тохтамыша на князя Димитрия решили послать в Орду его старшего сына Василия, которому в то время было около 13 лет. Святая Евдокия отпустила сына и тем самым обрекла себя на двухлетнее страдание: князь Васи-

лий был задержан в Орде как заложник. В 1389 году благоверный князь Димитрий, не достигнув сорока лет, опасно заболел и отошел ко Господу (память 19 мая).

Овдовевшая княгиня видела свою обязанность пред Богом прежде всего в завершении воспитания детей. Вместе с тем она начала устроение Вознесенского женского монастыря в Московском Кремле, отдав под него княжеские чертоги. Видимо, изначально она мыслила этот монастырь местом своего будущего иночества. Одновременно она строила несколько храмов и монастырей в Переяславле-Залесском. Однако не только о строительстве храмов думала княгиня Евдокия: ее главной сокровенной целью после смерти супруга стало устроение внутреннего монашества, созидание храма в собственном сердце. Княгиня Евдокия стала вести тайную подвижническую жизнь. По пышным одеждам, в которых святая княгиня являлась перед людьми, нельзя было догадаться о том, что она изнуряла себя постом, бдением, тяжелыми веригами. Пришлось ей претерпеть и человеческую клевету. Ее подвиг увенчался явлением ей Архангела Михаила, предвозвестившего скорую кончину. Образ Архангела, написанный по ее указаниям, был помещен в кремлевском храме в честь Рождества Пресвятой Богородицы.

Святая княгиня после блаженной кончины мужа воздерживалась от непосредственного участия в государственных делах. Но все же именно с ее советом связано перенесение из Владимира в Москву чудотворной иконы Пресвятой Богородицы, вызванное нашествием на Москву хана Тамерлана. Пресвятая Богородица отозвалась на всенародную мольбу. В день сретения иконы в Москве (26 августа 1395 года) Тамерлану было грозное видение во сне Светоносной Жены; устрашенный завоеватель отступил от Москвы. В 1407 году, после видения ей Архангела Михаила, княгиня Евдокия, «явлением Ангельским от всего земного отрешенная» (см. Акафист), решила оставить великокняжеский терем и принять монашество, к которому она шла всю свою жизнь. При переходе в Вознесенский монастырь княгиня Евдокия исцелила слепца, который прозрел, отерев глаза краем ее одежды, также от различных недугов во время этого ее шествия исцелились 30 человек. В обители княгиня приняла постриг с именем Евфросиния. Кроме смиренного несения иноческих подвигов, святая княгиня заложила в монастыре новую каменную церковь Вознесения. В иночестве святая Евфросиния прожила несколько месяцев: 7 июля 1407 года мирно преставилась ко Господу.

Святость преподобной Евфросинии удостоверена чудесными знамениями милости Божией, совершавшимися на ее гробнице в течение нескольких столетий. Много раз видели, что у гроба святой Евфросинии сама возгоралась свеча. И в XIX веке здесь совершилось несколько чудесных исцелений. Так, в 1869 году, приложившись к гробнице с мощами преподобной, исцелился одержимый отрок. В 1870 году преподобная Евфросиния явилась во сне парализованной девице и вернула ей здоровье. Неизлечимо больной был возвращен к жизни через возложение на него пелены с гробницы святой Евфросинии. Ее духовный подвиг свидетельствует о том, что ни богатство, ни высокое общественное положение, ни семейные узы не могут быть непреодолимым препятствием для стяжания благодати Божией и святости.

Литература

1. Житие святой благоверной княгини Московской Евдокии, во инокинях Евфросинии. М., 1871.
2. Акафист святой благоверной великой княгине Евдокии, во инокинях Евфросинии. М., 1893.
3. Святая благоверная великая княгиня Московская Евдокия, во инокинях преподобная Евфросиния, основательница Московского Вознесенского девичьего монастыря. М., 1898.
4. Гурьянов В. П. Сказание о блаженной великой княгине Евдокии, во инокинях Евфросинии. Выпись из лицевого Царственного Летописца. М., 1907.

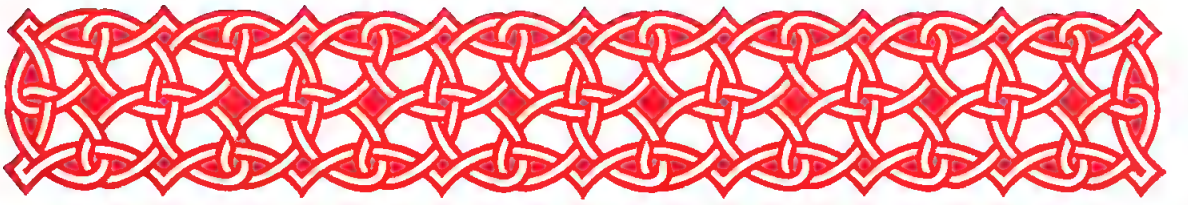

В ТОЙЖЕ ДЕНЬ

Преподо́бных оте́ц на́ших Фомы́, и́же в Мале́и, и Ака́кия, и́же в Ле́ствице

ВЕ́ЧЕР

На Го́споди, воззва́х: стихи́ры, глас 1.

Подо́бен: Небе́сных чино́в:

Богоси́янна тя свети́льника, о́тче, позна́хом,/ мы́сленными заря́ми озаря́юща мир/ и тьму отгоня́ща/ лука́ваго де́монов смуще́ния./ Те́мже светоно́сную твою́ па́мять/ ве́рно пра́зднуем, блаже́нне.

Свете́л в житии́ дре́вле быв,/ бога́тством и си́лою,/ мона́шеским о́бразом, преподо́бне,/ оде́ялся еси́, о́тче Фомо́,/ нищете́ подо́бяся нас ра́ди Воплоще́шагося,/ те́мже мно́гими тя дарова́нии обогати́л есть.

Столпо́м о́гненным зри́тельно/ тя Бог наста́ви ко спасе́нию, о́тче,/ к ти́хому приста́нищу и к горе́ безстра́стия,/ во́ду же твое́ю моли́твою источи́л еси́/ и невиди́мым е́же ви́дети/ и хромы́м благотече́ние дарова́л еси́.

И́ны стихи́ры свята́го Ака́кия, глас 4.

Подо́бен: Я́ко до́бля:

Воздержа́нием му́дрость плотску́ю умертви́л еси́/ и ду́шу оживи́л еси́ посто́м/ и добродете́лей соверше́нием./ Отсю́дуже и яви́лся еси́, я́ко жив, по кончи́не воистинну:/ я́коже бо сон, вмени́ся тебе́ смерть,/ к Бо́гу преста́вльшуся/ и в ру́це ду́шу прело́жшу Ему́,/ Ака́кие сла́вне.

Страсте́й успи́л еси́ жела́ния, Ака́кие,/ бде́ние всено́щное я́ко стяжа́в,/ послуша́ние и смире́ние,/ поуче́ние же Боже́ственных писа́ний,/ и се́рдце чи́сто, и ум несмуще́н,/ те́мже был еси́ и прия́телище Ду́ха Свята́го,/ зари́ чуде́с возсия́в конце́м.

Мирска́го пристра́стия до конца́ возгнуша́вся,/ безстра́стия сосу́д был еси́,/ в любому́дрии же, сла́вне,/ де́тельным восхожде́нием возвы́сился еси́/ к самому́ жела́нию коне́чному/ и узре́л еси́

та́йным виде́нием/ неви́димых недомы́сленныя и Боже́ственныя добро́ты,/ Ака́кие всему́дре и блаже́нне.

Сла́ва, и ны́не, Богоро́дичен:

Я́же Бо́га Невмести́маго во чре́ве Твое́м вмести́вшая,/ человеколю́бно Челове́ка бы́вша,/ и на́ше смеше́ние из Тебе́ прии́мша,/ и обожи́вша я́ве,/ не пре́зри мене́, Всечи́стая, ныне скорбя́ща,/ но ущедри ско́ро/ и разли́чныя вражды́ же и вре́да лука́ваго свободи́.

Крестобогоро́дичен:

А́гнца и Па́стыря Тя на Дре́ве я́ко ви́де,/ А́гница ро́ждшая рыда́ше/ и ма́терски Ти вещаше:/ Сы́не возжеле́нне,/ ка́ко на Дре́ве Кре́стнем пове́шен еси́, Долготерпели́ве?/ Ка́ко ру́це и но́зе Твои́, Сло́ве,/ пригвозди́шася от беззако́нных/ и кровь Твою́ излия́л еси́, Влады́ко?

Тропа́рь, глас 1:

Свети́ла богосия́нная ми́ру/ и и́ноков одушевле́нныя зари́,/ Фома́ чудесы́, Ака́кий же послуша́нием,/ возсия́сте све́тло;/ сих, я́ко иму́щих дерзнове́ние к Бо́гу,/ моли́твами во бра́нех посо́бствовати мо́лим,/ да про́сят от Христа́ Бо́га дарова́ти проще́ние согреше́ний/ чту́щим их святу́ю па́мять.

Ин тропа́рь, глас 4:

Бо́же оте́ц на́ших,/ творя́й при́сно с на́ми по Твое́й кро́тости,/ не отста́ви ми́лость Твою́ от нас,/ но моли́твами их/ в ми́ре упра́ви живо́т наш.

Кано́н преподо́бнаго Фомы́, глас 2.

Песнь 1

Ирмо́с: ***Гряди́те, лю́дие,/ пои́м песнь Христу́ Бо́гу,/ разде́льшему мо́ре и наста́вльшему лю́ди,/ я́же изведе́ из рабо́ты еги́петския,/ я́ко просла́вися.***

Просвеще́ние Боже́ственныя благода́ти, сла́вне, в души́ прии́м,/ я́ко други́й Еги́пет, страсте́й мглу оста́вил еси́/ и житие́ прия́л еси́ Небе́сное.

Све́тел, о́тче, в житии́ быв,/ на иноплеме́нники воздви́гл еси́ неисче́тны побе́ды/ и, мона́шествовав преподо́бно, полки́ де́монов победи́л еси́.

Воздержа́тельно врагу́ сплете́тся,/ посо́бием, преподо́бне, Боже́ственнаго Ду́ха/ смири́л еси́ сего́ и побе́ды с Небесе́ вене́ц прия́л еси́.

Богоро́дичен: Еди́на Бо́га, всех су́щаго невмести́ма,/ Тебе́ вме́стна бы́вша за бла́гость, породила́ еси́, Отрокови́це,/ Его́же моли́ спасти́ пою́щия Тя.

Ин кано́н преподо́бнаго Ака́кия, его́же краегране́сие: Ака́кия, изря́днаго послу́шника, пе́сньми пою́. Глас 4.

Песнь 1

Ирмо́с: *Мо́ря чермну́ю пучи́ну/ невла́жными стопа́ми/ дре́вний пешесте́ствовав Изра́иль,/ крестообра́зными Моисе́овыма рука́ма/ Амали́кову си́лу в пусты́ни победи́л есть.*

Незло́бным нра́вом обложи́вся,/ благообра́зную добродете́телей стяжа́л еси́ добро́ту,/ Христо́ву во́льному послуша́нию подо́бяся да́же до сме́рти, всеблаже́нне.

Зло́бы обрета́теля посрами́л еси́ беззло́бием твои́м,/ терпе́нием же, о́тче, искуше́ний того́ го́рдую и вознесе́нную вражду́/ к земли́, всеблаже́нне, смири́л еси́.

Воздержа́нием терпели́вным, преподо́бне, предъобуча́яся и страсте́й отсека́я нача́ла,/ безстра́стия оде́ждею украси́лся еси́ по́слежде,/ благода́тию Боже́ственною покрыва́емь.

Укре́пль душе́вное устрое́ние терпе́нием тве́рдым/ и до́блим, всеблаже́нне, по́мыслом,/ по вся дни терпе́в му́ченический по́двиг, и вене́чник показа́лся еси́.

Богоро́дичен: Кре́пость твори́тельная и пе́ние, Бог и Госпо́дь,/ И́же нас ра́ди из Тебе́ воплоще́йся и рожде́йся,/ проро́чески я́коже Иса́ия, Пречи́стая, благовести́.

Песнь 3

Ирмо́с: *Утверди́ нас в Тебе́, Го́споди,/ Дре́вом умерщве́й грех,/ и страх Твой всади́/ в сердца́ нас, пою́щих Тя.*

Твои́ми прекло́нься Бог мольба́ми, руко́ю тя проро́ка уз изба́ви/ и ше́ствовати благоизво́ли к боле́зненному труду́ воздержа́ния.

Жития́ го́рькое оста́вив треволне́ние,/ ко прistáнищу приступи́л еси́ воздержа́ния и тишине́ Боже́ственней, о́тче Фомо́,/ испо́лнився Ду́ха благода́тию.

Столпо́м Изра́иля иногда́ пусты́ню, всеблаже́нне, проходи́ти наста́вивый/ столпо́м тя о́гненным наставля́ше,/ прови́дяй души́ твоея́ благоро́дие.

Богоро́дичен: Злату́ю я́ко и́стинно кади́льницу, и ста́мну ма́нны, и Боже́ственную го́ру,/ и пала́ту красну́ Бо́жию Тя, Де́во, именуем.

Ин

Ирмо́с: *Весели́тся о Тебе́ Це́рковь Твоя́, Христе́, зову́щи:/ Ты моя́ кре́пость, Го́споди,/ и прибе́жище, и утвержде́ние.*

Всего́ тебе́ сама́го Творцу́ твоему́ и Бо́гу, преподо́бне, возложи́в,/ терпе́л еси́ томи́тельное уничиже́ние.

Зако́нно страда́льческое терпе́ние, воздержниче, показа́л еси́ на земли́,/ те́мже тебе́ Небе́сное весе́лие дадеся.

Смире́ние и́стинно, долготерпе́ние опа́сно держа́л еси́,/ терпе́ние, воздержа́ние с послуша́нием, преблаже́нне.

Богоро́дичен: Всех Соде́тель зи́ждется, нас ра́ди, Пречи́стая, плоть прие́м одушевле́ну/ из Тебе́, Пресвята́я Богоневе́сто.

Конда́к Ака́кия, глас 2.

Подо́бен: Вы́шних ища́:

Мир оста́вль, Христу́ после́довал еси́ от младе́нства,/ премудре Ака́кие преподо́бне,/ Того́ подража́я во́льное смире́ние,/ низве́ргл еси́ го́рдостнаго учи́теля,/ моли́ непреста́нно о всех нас.

Седа́лен, глас 4.

Подо́бен: Яви́лся еси́ днесь:

Яви́лся еси́, преподо́бне, благоугоди́в Боже́ственными деянии,/ и житие́м чи́стым насле́дия сподо́бился еси́ Безпло́тных,/ моли́ спасти́ся нам.

Сла́ва, Ака́кия, глас то́йже.

Подо́бен: Ско́ро предвари́:

Све́тлостию ве́ры и де́тельным све́том/ яви́лся еси́ равноа́нгелен на земли́ вои́стинну, Ака́кие всему́дре,/ показа́л еси́ му́жески кре́пкое ума́ твоего́,/ сокруши́л еси́ напа́дания страсте́й посто́м./ Те́мже и по кончи́не, я́ко жив, яви́лся еси́, непобеди́ме.

И ны́не, Богоро́дичен:

Обнови́ла еси́, Чи́стая, Боже́ственным Рождество́м Твои́м/ истле́вшее во страсте́х земноро́дных ме́ртвенное существо́/ и воздви́гла еси́ вся от сме́рти к животу́ нетле́ния./ Те́мже Тя по до́лгу блажи́м вси, Де́во Препросла́вленная,/ я́коже прорекла́ еси́.

Крестобогоро́дичен:

На Кресте́ Тя возвы́шена я́ко узре́ Пречи́стая Ма́ти Твоя́, Сло́ве Бо́жий,/ ма́терски рыда́ющи, веща́ше:/ что́ но́вое и стра́нное сие́ чу́до, Сы́не Мой?/ Ка́ко, Жизнь всех, вкуша́еши сме́рти,/ оживи́ти ме́ртвыя хотя́, я́ко Милосе́рд.

Песнь 4

Ирмо́с: ***Услы́шах, Го́споди,/ слух Твоего́ смотре́ния/ и просла́вих Тя,/ Еди́не Человеколю́бче.***

Воздержа́ния поже́гл еси́ огне́м Боже́ственным те́рние грехо́вное/ и чуде́с зарею́, о́тче, облиста́л еси́.

Души́ твоея́ о́чи от страстны́я ти́ны очи́стив,/ незря́щия зе́ницы, о́тче, отве́рзл еси́.

Сам отчужди́лся еси́ мирски́х мяте́жей, Богоно́се,/ и преми́рную тишину́ получи́л еси́.

Богоро́дичен: Неискусобра́чная Влады́чице, Я́же Бо́га без се́мене заче́вшая,/ напа́стей и печа́лей всех изба́ви.

Ин

Ирмо́с: ***Вознесе́на Тя ви́девши Це́рковь на Кресте́,/ Со́лнце Пра́ведное,/ ста в чи́не своем,/ досто́йно взыва́ющи:/ сла́ва си́ле Твое́й, Го́споди.***

Умертви́в, о́тче, му́дрость пло́ти твоея́, твою́

дýшу оживил еси́/ и пра́вды вене́ц прия́л еси́, зовы́й, Ака́кие:/ сла́ва си́ле Твое́й, Го́споди.

По́двиги до́лги прие́мля,/ и́же по вся дни терпели́вное пока́зовал еси́ сопротивле́ние, о́тче./ Те́мже по сме́рти, я́ко жив, возопи́л еси́:/ сла́ва си́ле Твое́й, Го́споди.

Тве́рдым умо́м томле́ния за Христа́ претерпе́л еси́, Ака́кие блаже́нне,/ Сего́ помышля́я, на Кресте́ пригвожде́на за спасе́ние ро́да на́шего.

Богоро́дичен: Чисте́йши еси́ Небе́с и мы́сленных сил,/ я́ко сих Зижди́теля, Пречи́стая, ро́ждши./ Те́мже Ти зове́м:/ ра́дуйся, Богоро́дице Всепе́тая.

Песнь 5

Ирмо́с: ***Све́та Пода́телю и веко́в Тво́рче, Го́споди,/ во све́те Твои́х повеле́ний наста́ви нас:/ ра́зве бо Тебе́, ино́го бо́га не зна́ем.***

Руководя́щаго тя к пусты́ням благоче́стно име́л еси́ Илию́, о́тче, Фесви́тянина,/ явля́ющася но́щию и тайноуча́ща Боже́ственным тя, преподо́бне.

Я́ко в други́й Карми́ль, в Мале́йскую го́ру, му́дре, всели́лся еси́,/ виде́ний Боже́ственных наслажда́яся/ и чудотворе́ний благода́ть пресла́вно, блаже́нне, прие́мля.

Простра́ннаго пути́ те́сный предпочита́я,/ дости́гл еси́ ра́достно широту́ рая́,/ и дре́ву жи́зненному, о́тче, невозбра́нно причаща́ешися, веселя́ся.

Богоро́дичен: Уязви́вшееся прило́ги вра́жиими, Чи́стая,/ я́ко ми́лостива, исцели́ се́рдце мое́,/ на Кресте́ пло́тию Пригвозди́вшагося неизрече́нно ро́ждшая.

Ин

Ирмо́с: ***Ты, Го́споди, мой Свет,/ в мир прише́л еси́,/ Свет Святы́й, обраща́яй из мра́чна неве́дения/ ве́рою воспева́ющия Тя.***

Ты, преподо́бне, я́звами му́жески ураня́емь/ и бие́нии по вся дни терпя́ кре́пко,/ преподо́бно почи́л еси́.

Тече́ние до́брое сконча́в, Ака́кие незло́бный,/ трудо́в свобо́дный и боле́зней воспри́ял еси́ поко́й.

Ум твой, чи́стым по́мыслом окормля́емь, Ака́кие Богоно́се,/ к Вино́вному всех благополу́чно устреми́ся.

Богоро́дичен: Ни а́нгельский ум, ни челове́ч мо́жет рождества́ Твоего́ сказа́ти: / превосхо́дит бо вся́ко постиже́ние ра́зума.

Песнь 6

Ирмо́с: *В бе́здне грехо́вней валя́яся, / неизсле́дную милосе́рдия Твоего́ призыва́ю бе́здну: / от тли, Бо́же, мя возведи́.*

В пусты́ни безво́дней всели́лся еси́ / и моли́тв одожде́нием твои́х, преподо́бне, / во́ду всебога́тну Влады́ку источи́ти умоли́л еси́.

Я́коже Авраа́м дре́вле пра́ведный, во и́ну страну́ себе́ удали́л еси́, / и Бо́гу прибли́жился, и в зе́млю кро́тких всели́лся еси́.

Мона́х и́стинен был еси́ / и по погребе́нии исцеле́ний дарова́ния, о́тче Фомо́, / тре́бующим источа́еши си́лою духо́вною.

Богоро́дичен: Во́лею вся Соде́лавый, в ложесна́, восхоте́в, Неискусобра́чныя всели́ся, / тле́нием неду́говавшия нетле́нием почести́ хотя́, / я́ко Благосе́рд.

Ин

Ирмо́с: *Пожру́ Ти со гла́сом хвале́ния, Го́споди, / Це́рковь вопие́т Ти, / от бесо́вския кро́ве очи́щшися / ра́ди ми́лости от ребр Твои́х / исте́кшею Кро́вию.*

Усну́л еси́ блаже́нным сном, блаже́нне, / и по сме́рти яви́лся еси́, послу́шая, о́тче, вопроша́ющих, / я́ко не умира́ет послуша́ние име́яй.

Скончав до́брыя по́двиги, тезоимени́те, / нетле́ннаго, Богому́дре, сподо́бился еси́ вои́стинну безсме́ртия, / иде́же, ра́дуяся, венцы́ побе́ды воспия́л еси́.

Боже́ственное, и до́брое, и богоуго́дное воздержа́ние жития́ твоего́, блаже́нне, / мно́гия утвержда́ет Боже́ственным стра́хом / и жела́нием благ бу́дущих, Ака́кие.

Богоро́дичен: Вои́стинну Богоро́дицу, Тя ве́рою сла́вим, я́ко Бо́га заче́ншую / и ро́ждшую Сего́ неискусобра́чно, / соеди́ншася из Тебе́, прия́тныя святы́м хра́мом.

Конда́к Фомы́, глас 4.

Подо́бен: Вознесы́йся:

Ве́лию побе́ду му́жески показа́л еси́,/ отону́дуже Божественною любо́вию разгоре́вся,/ царя́ тле́ннаго и вся кра́сная преоби́дел еси́,/ на горе́ Мале́йстей вселе́ние соверши́в,/ от неяже в Небе́сная/ возше́л еси́ к Царю́ царе́й, Фомо́,/ моли́ непреста́нно о всех нас.

Песнь 7

Ирмо́с: ***О́бразу злато́му, на по́ле Дейре служи́му,/ трие́ Твои́ о́троцы небрего́ша безбо́жнаго веле́ния,/ посреде́ же огня́ ввержени, ороша́еми, поя́ху:/ благослове́н еси́, Бо́же оте́ц на́ших.***

Огнь страсте́й воздержа́ния росо́ю, о́тче, пога́си́л еси́/ и, просия́в, я́коже со́лнце, добродете́лей све́тлостию,/ всех вопию́щих просвеща́еши сердца́, блаже́нне:/ благослове́н еси́, Бо́же оте́ц на́ших.

Слепы́м е́же зре́ти и хромы́м, о́тче Фомо́, благотече́ние,/ ско́рбным избавле́ние и боля́щим исцеле́ние подая́ си́лою Христо́вою, взыва́л еси́:/ благослове́н еси́, Бо́же оте́ц на́ших.

Безмо́лвно твою́ соверши́л еси́ жизнь, о́тче блаже́нне,/ нестяжа́нием просвеща́яся и воздержа́нием украша́яся,/ поя́ умиле́нием се́рдца Влады́це, пребога́те:/ благослове́н еси́, Бо́же оте́ц на́ших.

Богоро́дичен: **Де́во** Чи́стая, Неискусобра́чная, благослове́нная,/ па́дающих исправле́ние, согреша́ющих избавле́ние, спаси́ мя, блу́днаго,/ спаси́ Сы́ну Твоему́ зову́ща:/ благослове́н еси́, Бо́же оте́ц на́ших.

Ин

Ирмо́с: ***В пещи́ авраа́мстии о́троцы перси́дстей,/ любо́вию благоче́стия па́че,/ не́жели пла́менем, опаля́еми, взыва́ху:/ благослове́н еси́ в хра́ме сла́вы Твоея́, Го́споди.***

Всем жела́нием ко Влады́це иды́й,/ доса́ды, и безче́стия, преподо́бне, и я́звы терпя́, взыва́л еси́:/ благослове́н еси́ в хра́ме сла́вы Твоея́, Го́споди.

По́мысл твой Влады́чния помышля́я стра́сти и распя́тие/ и сме́рти поуча́яся, ураня́емь, поя́ше:/

благословéн есú в хрáме слáвы Твоéя, Гóсподи.

Мертв во грóбе по закóну умирáющих, лежá без дыхáния,/ глаголющему вещáеши пáче естествá, я́ко не у́мерл есмь, и взывáеши:/ благословéн есú в хрáме слáвы Твоéя, Гóсподи.

Богорóдичен: Умéршия, и́мже, Дéво, держи́ми бéхом закóном,/ Жизнь рóждши и́стинную, возстáвила есú зову́щия:/ благословéна Ты в женáх, Пренепорóчная Влады́чице.

Песнь 8

Ирмóс: *В пещь óгненную ко отрокóм еврéйским снизшéдшаго/ и плáмень в рóсу прелóжшаго Бóга/ пóйте, делá, я́ко Гóспода,/ и превозноси́те во вся вéки.*

Стрáсти неудержи́мыя душú воздержáния уздóю покорúв,/ невещéственным Áнгелом уподóбился есú, вопия́:/ пóйте, делá, я́ко Гóспода, и превозноси́те во вся вéки.

Фесвúтянина Илúю послéдуя, преблажéнне, свящéнному житию́,/ на гóру возшéл есú бесéдовати к Бóгу, постóм ум очищáя, поя́:/ благослови́те, вся делá Господня, Гóспода.

Крóток и незлóбив я́влься, на земли́ крóтких живéши, Богому́дре,/ со всéми преподóбными и избрáнными поя́:/ благослови́те, вся делá Господня, Гóспода.

Богорóдичен: Живы́й су́щий истóчник, я́ко вóду жúзни рóждшая,/ ду́шу мою́, истáявшую грехóвным плáменем, Дéво Богорóдице, напóй,/ да Тя слáвлю во вся вéки.

Ин

Ирмóс: *Ру́це распростéр, Данúил/ львов зия́ния в рóве затчéнный;/ óгненную же сúлу угасúша,/ добродéтелию препоя́савшеся,/ благочéстия рачúтели, óтроцы, взывáюще:/ благослови́те, вся делá Господня, Гóспода.*

Крéпким воздержáнием Бóгу тебé бысть смесúтися, преподóбне,/ уз тéла разрéшшуся и плоть изнурúвшу,/ и видéнием дéтельным, óтче, зовы́й:/ благослови́те, вся делá Господня, Гóспода.

С му́ченики Христóвы сочетáемь и вчиня́емь,/ непрестáнно, преподóбне, поя́ Человеколю́бца/ и

моля́ся о нас, восхваля́ющих тя и вопию́щих:/ благослови́те, вся дела́ Госпо́дня, Го́спода.

Постра́дав зако́нно на земли́, Небе́сный обре́л еси́ поко́й,/ ра́дуяся, преподо́бне, со святы́ми,/ и соприча́стник весе́лию и ра́дости их быв, и взыва́я:/ благослови́те, вся дела́ Госпо́дня, Го́спода.

Богоро́дичен: **В**оплоща́ется Безпло́тный пре́жде,/ Содете́ль зи́ждется из Тебе́, Всенепоро́чная,/ и́бо в пречи́стая ложесна́ Твоя́ заше́д непостижи́мый,/ описа́нием плотски́м хотя́ объя́тся./ Те́мже вси Тя благослови́м, Мари́е Богоневе́сто.

Песнь 9

Ирмо́с: ***О**т Бо́га Бо́га Сло́ва,/ неизрече́нною му́дростию прише́дшаго обнови́ти Ада́ма,/ я́дию в тле́ние па́дшаго лю́те,/ от Святы́я Де́вы неизрече́нно воплоти́вшагося нас ра́ди,/ ве́рнии, единому́дренно пе́сньми велича́ем.*

Ду́хом, о́тче, обнища́в, Небе́сное Ца́рство воспия́л еси́ со все́ми избра́нными,/ сла́вы неизрече́нныя исполня́емь и боле́зней по́честь прие́мля, Фомо́, возда́ния./ Сего́ ра́ди тя ве́рою и любо́вию ублажа́ем.

Моще́й твои́х ра́ка ве́рно приступа́ющим источа́ет исцеле́ний ре́ки,/ стра́сти душ потопля́ющая и теле́с боле́зни отъе́млющая, блаже́нне Фомо́,/ моли́твенниче ве́рою при́сно блажа́щим тя.

Совокупля́яся с преподо́бных све́тлыми ли́ки/ и сия́нием невече́рним мы́сленно, о́тче Фомо́, озаря́емь,/ Боже́ственную твою́ па́мять творя́щия просвети́ ве́рно/ и улучи́ти спасе́ние моли́твами твои́ми сподо́би.

Богоро́дичен: **О**блиста́ющая всех чуде́с заря́ Твои́х, Богоблагода́тная Чи́стая,/ страсте́й и скорбе́й отъе́млет мглу и свет весе́лия мы́сленный простира́ет/ Ма́терь Бо́жию Тя велича́ющим.

Ин

Ирмо́с: ***К**а́мень нерукосе́чный/ от несеко́мыя горы́, Тебе́, Де́во,/ краеуго́льный отсече́ся,/ Христо́с, совокупи́вый разстоя́щаяся естества́./ Тем, веселя́щеся, Тя, Богоро́дице, велича́ем.*

Ми́лостивно вмести́лся еси́, о́тче ко всяческих Благода́телю,/ незло́бия добро́тою украша́емь и красото́ю добродете́лей сия́я,/ те́мже тя вси ублажа́ем.

Зако́ну повину́яся Влады́чню,/ твою́ преклони́л еси́ вы́ю мона́шествующих боре́нию/ и, победоно́сец, о́тче, быв,/ к незло́бию дости́гл еси́ соверше́нному, всеблаже́нне.

Пе́ние Бо́гу возсыла́ти со Безпло́тными сподо́бился еси́,/ я́ко соблю́д о́нех житие́ и чистоту́,/ терпе́нием же дел му́ченик сла́ву прия́л еси́.

Приими́ от нас, Богоно́се, приноси́мое тебе́ пе́ние от чи́ста се́рдца/ и возда́ждь мольба́ми твои́ми/ согреше́ний оставле́ние и спасе́ние, все-че́стне.

Богоро́дичен: Я́ко ко́рень су́щую вои́стинну нетле́ния,/ Тя, Де́во, вси ве́рнии, и утвержде́ния, хвала́ми почита́ем:/ Ты бо Ипоста́сное Безсме́ртие нам родила́ еси́.

Преподобный Фома Малеин жил в Византии не позднее X века. Он происходил из знатного рода и был очень богат. Отличаясь телесной силой и храбростью, святой Фома состоял на военной службе и во время военных походов совершил немало подвигов в сражениях с врагами отечества. Однако любовь ко Христу побудила его отказаться от мирской славы и житейского благополучия. Святой Фома оставил мир и принял монашеский постриг.

Подражая нищете и смирению Господа Иисуса Христа, он обходил иноческие обители, чтобы получить наставления подвижников и научиться богоугождению. Когда святой решил удалиться для безмолвия в пустыню, перед ним на небе засиял огненный столп, который предшествовал ему, указывая дорогу. Также святому явился святой пророк Илия и указал, куда следует идти. Таким образом преподобный Фома пришел на гору Малея. Точное место подвигов его неизвестно. Полагают, что гора Малея расположена в восточной части Афона. Известны также два мыса с названием Малеон: на Пелопоннесе и острове Лесбосе.

Поселившись на Малее, преподобный Фома подвизался в посте и молитве, ведя непрестанную брань со злыми духами. Там святой Фома удостоился Божественных видений и откровений и получил благодатные дары чудотворений и исцелений. О жизни подвижника стало известно людям, многие стали приходить к нему и получали исцеления от различных недугов. По молитве святого также изгонялись бесы из душевнобольных.

После кончины преподобного Фомы его святые мощи прославились многочисленными чудесами.

Литература

1. Жития святых, на русском языке изложенные по руководству Четьих-Миней святителя Димитрия Ростовского, кн. 11. М., 1910, с. 138—140.
2. Полное собрание житий святых Православной Греко-Российской Церкви. Под ред. Е. Поселянина. Июль. СПб., б/г, с. 70—71.

Преподобный Акакий жил в VI веке и был послушником в одном из монастырей. Он получил благодать от Господа и наследовал вечное блаженство в обителях Отца Небесного за свое великое терпение и послушание. О жизни преподобного Акакия рассказывает преподобный Иоанн Лествичник († 649; память 30 марта) в своей «Лествице».

Преподобный Акакий был послушником некоего старца, отличавшегося грубостью и жестокостью нрава. Старец изнурял святого Акакия непосильным трудом, жестоко его бил, морил голодом. Но преподобный Акакий со смирением и незлобием переносил такое обращение, за все благодарил Бога и всегда оставался послушным своему старцу. Однако тяжелый труд изнурил его тело, и преподобный Акакий через девять лет преставился к Богу, будучи еще молодым († ок. 550). Когда старец поведал о его кончине одному великому подвижнику, тот не поверил и через пять дней после погребения пришел к могиле и спросил: «Брат Акакий, умер ли ты?». Из могилы послышался ответ: «Нет, отче, не умер, послушливому невозможно умереть». Присутствовавший при этом старец святого Акакия раскаялся в своей жестокости и, поселившись близ могилы преподобного, в молитве и покаянии окончил свою жизнь.

Литература

1. Преподобного отца нашего Иоанна, игумена Синайской горы. Лествица. Свято-Троицкая Сергиева Лавра, 1901.
2. Филарет (Гумилевский), архиепископ. Жития святых, чтимых православною Церковью. 3-е изд. Июль. СПб., 1900, с. 61.

В ТОЙЖЕ ДЕНЬ

Святы́я великому́ченицы Неде́лы (Кириаки́и)

Тропа́рь, глас 3.

Подо́бен: Боже́ственныя ве́ры:

Одоле́нием чуде́сным/ победи́ла еси́ вра́жия си́лы до конца́,/ Неде́ло преслáвная,/ идоложре́ния бо тьму/ дале́че Креста́ честна́го све́тлостию прогна́ла еси́./ Му́ченице всехва́льная,/ Христу́ Бо́гу моли́ся/ дарова́ти нам ве́лию ми́лость.

Святая мученица Кириакия. Имя «Кириакия» означает Господня, Господу принадлежащая. Родители святой девы Кириакии римские христиане Дорофей и Евсевия не случайно дали ей это имя: будучи бездетными, они обещали посвятить своего ребенка Богу, если Ему угодно будет отозваться на их горячие молитвы. И действительно, судьба святой Кириакии как бы запечатлена ее именем.

Время жизни святой пришлось на эпоху императора Диоклитиана (284—305), жестокого гонителя христиан. В числе других были взяты под стражу и Дорофей с Евсевией и юной дочерью. Все члены семьи были разлучены и сосланы в разные места империи. Со святой Кириакией обошлись как и с прочими захваченными христианами: стали подвергать пыткам, чтобы склонить к отречению от Христа.

В страданиях святой Кириакии проявилась истинность слов Спасителя, обещавшего Своим истинным последователям совершение ими чудес, подобных тем, которые творил Он Сам. Когда мучители ввели святую Кириакию в языческий храм,

требуя, чтобы она поклонилась идолам, святая помолилась и началось сильное землетрясение, статуи идолов падали на землю и разбивались. Тогда мученицу бросили на раскаленную сковороду, но вновь, по ее молитвам, с неба сошло облако и уничтожило весь жар. Наконец, на нее были выпущены хищные звери, однако они не тронули святую Кириакию и легли у ее ног. Видя, что как бы сама природа на стороне святой, многие язычники обратились ко Христу, мучители же на время оставили святую Кириакию в покое. Через несколько дней, однако, было решено предать ее казни. Но воле Божией было угодно послать мученице естественную смерть: она преставилась к Богу во время молитвы. Облик и поведение святой были столь высоки, что воины-язычники, содержавшие ее в темнице, после ее блаженной кончины также стали христианами.

МЕ́СЯЦА ИЮ́ЛЯ В 8-й ДЕНЬ

Пра́знование Пресвяте́й Влады́чице на́шей Богоро́дице и Присноде́ве Мари́и, ра́ди чудотво́рныя ико́ны Ея́, именуе́мыя «Каза́нская»

НА МА́ЛОЙ ВЕЧЕ́РНИ

На Го́споди, воззва́х: стихи́ры на 4, глас 1.

Подо́бен: Небе́сных чино́в:

Небе́сныя Си́лы ра́дуются,/ пресла́вно служа́ще чу́дней ико́не Богома́тере,/ и к весе́лию земны́я ду́хом призыва́ют,/ спасе́ние ми́рови сию́ показу́ют/ и всей стране́ Росси́йстей/ тве́рдое огражде́ние и заступле́ние.

Твоего́, Влады́чице, явле́ния непостижи́маго/ тре́петни бы́ша лю́дие,/ вку́пе же и ра́достни,/ я́ко чудесе́м сокро́вище/ пречи́стый Твой о́браз яви́ся,/ благода́тию просвеща́я вся́ческая/ и от бед избавля́я при́сно.

С пресла́вными чи́нми а́нгельскими днесь,/ ве́рнии, духо́вне весели́мся,/ све́тло пра́зднующе пресве́тлое торжество́ Богома́тере,/ Е́юже пречи́стый Ея́ о́браз,/ я́ко исто́чник приснотеку́щий, яви́ся,/ исцеле́ний незави́стныя да́ры при́сно источа́я.

Сла́ва, и ны́не, глас 3:

Стра́шно чу́до явле́ния Твоего́, Влады́чице,/ и несказа́нно удивля́ет Преми́рная и ужаса́ет земна́я,/ вку́пе же и просвеща́ет светоно́сною благода́тию пречи́стаго Твоего́ о́браза/ и ро́ждша-

гося от Тебе́ Христа́ Бо́га на́шего./ Того́ моли́, Чи́стая, в Божественнем торжестве́ Твоём/ пода́ти нам просвеще́ние и ве́лию ми́лость.

На стихо́вне стихи́ры, глас 2.

Подо́бен: До́ме Евфра́фов:

О Всенепоро́чная Де́во,/ что Ти благодаре́ние принесе́м,/ я́ко светоза́рным явле́нием/ пречи́стыя Твоея́ ико́ны и Превечнаго Младе́нца/ всех от неве́дения к све́ту Богоразу́мия возвела́ еси́.

Стих: Помяну́ и́мя Твое́/ во вся́ком ро́де и ро́де.

О Пресвята́я Госпоже́ Влады́чице,/ не забу́ди нас, Твои́х раб,/ ве́рно покланя́ющихся чудотво́рней Твое́й ико́не/ и благоче́стно воспева́ющих Тя,/ изба́ви, Госпоже́, от вся́ких бед и напа́стей.

Стих: Лицу́ Твоему́ помо́лятся/ бога́тии лю́дстии.

О Всепе́тая Ма́ти,/ умилосе́рдися на моле́ние на́ше,/ Твое́ бо есмы́ достоя́ние,/ всех спаси́ и поми́луй,/ да Тя вси ро́ди непреста́нно велича́ем.

Сла́ва, и ны́не, глас и подо́бен то́йже:

Ти́хое приста́нище/ оби́тель Твоя́, Богоневе́сто,/ яви́ся всем притека́ющим,/ иму́щи в себе́ пречестну́ю Твою́ ико́ну,/ всем неоску́дно благода́ть подаю́щу.

Тропа́рь, глас 4: Засту́пнице усе́рдная: *(зри на вели́цей вече́рни, стр. 439).*

НА ВЕЛИ́ЦЕЙ ВЕЧЕ́РНИ

Блаже́н муж: 1-й антифо́н. На Го́споди, воззва́х: поста́вим стихо́в 8 и пое́м стихи́ры, глас 4.

Подо́бен: Я́ко до́бля:

Я́ко прекра́сная Сло́ва пала́та/ и Престо́л Светоноси́вый, Богоро́дице Влады́чице,/ Сопресто́льное Сло́во О́тчее во Твои́х ложесна́х вмести́ла еси́/ и, ро́ждши Свет незаходи́мый, на́ше омраче́ние просвети́ла еси́,/ лесть змию́ну отгна́ла еси́ и тле́ние потреби́ла еси́,/ жизнь ве́чную ми́ру дарова́ла еси́ Твои́м рождество́м,/ врата́ рая́ отве́рзла еси́/ и вся блага́я челове́ческому естеству́ дарова́ла еси́./ Но и ны́не, Госпоже́, Твои́ми моли́твами/ избавля́й рабы́ Твоя́ от всех бед.

Я́ко вели́ка су́щи Цари́ца и Ма́ти/ на Небеси́ превысо́ких сил Царя́,/ пречи́стыя Твоя́ ру́ки

простéрши,/ молéбно за ны предстоúши,/ и на земли́ я́ко держáвная Помóщница/ Божéственною Твоéю икóною/ и дýхом с Твои́ми рабы́ пребывáеши/ и вéсело спасáеши,/ и избавля́еши от вся́кия напáсти/ благочéстно Богорóдицу Тя исповéдающия.

Я́ко златозáрный рай,/ и мéсто прекрáсное и богопросвещéнное,/ и дрéво святóе, Дýхом Святы́м осенéнное,/ вмести́лище Свéта невечéрняго,/ Тебé вéдущим я́сно немерцáющися Божéственною лучéю,/ Младéнцем Твои́м свéтиши всей твáри./ Егóже моля́щи, Цари́це Богорóдице,/ спаси́ отéчество и лю́ди,/ к Тебé прибегáющия, от всех бед.

Я́ко порфи́рою цáрскою и ви́ссом,/ икóною Твоéю и Твоегó Сы́на, Богорóдице,/ Цéрковь Бóжия просвети́вшися, красýется чудесы́,/ днесь явлéнием вся созывáет прáздновати,/ пáче сия́ния сóлнечнаго/ благодáтию Святáго Дýха блистáющися,/ на боля́щих и недýжных исцелéния истóчники источáющи/ и всем дáрующи богáтую ми́лость.

И́ны стихи́ры, глас 8:

Высóкий Царю́ непостижи́мый,/ со Отцéм седя́й на престóле и Божéственным Дýхом,/ благоволи́вый роди́тися на земли́/ от Дéвы Неискусобрáчныя, Иисýсе,/ ущедря́я Твоé создáние,/ человéческое естествó неизречéнными добротáми,/ приими́ Твоея́ Мáтере приноси́мыя Тебé за ны моли́твы/ и не помяни́ беззакóний нáших,/ но поми́луй и спаси́ дýши нáша, я́ко Милосéрд.

Преклони́в Небесá, Царь слáвы/ сни́де обнови́ти Адáма,/ преступлéнием всегó истлéвшаго,/ всели́ся в Тя, Чи́стая Дéво, и роди́ся,/ ключéй дéвства не руши́в,/ и на рукáх Твои́х смирéн Младéнец,/ Иже Архáнгелов Царь, ношáшеся./ И ны́не Твою́ моли́тву приéмлет/ и прошéние Твоé во всем исполня́ет, Богорóдице,/ я́ко Твой Сын и Бог,/ Емýже усéрдно моли́ся,/ да спасéт дýши нáша, я́ко Милосéрд.

Пáче ски́нии Моисéевы,/ по óбразу Небéсному сотворéнныя,/ всю Тя Бог освяти́, Богорóдице, Дýхом Святы́м,/ весь всели́вся в Тя, всегó человéка

оживи́. / Тем и Твоя́ ико́на, па́че Аарóня киво́та, / напóлнися благода́ти Бóжия / и источа́ет освяще́ние душа́м и телесе́м, / е́йже любе́зно покланя́ющеся, / прóсим от Тебе́ вели́кия ми́лости, / да спасе́ши ду́ши на́ша, благослове́нная Помóщнице.

Сла́ва, и ны́не, глас 4:

Прииди́те, возра́дуемся держа́вней Засту́пнице ро́да на́шего, / Цари́це Богоро́дице. / Прииди́те, к ти́хому Ея́ чу́дному, почита́емому Ангелы, / честно́му поклони́мся о́бразу: / да́рует бо Богоро́дица ве́рным оби́льныя да́ры целе́бныя, / от неистощи́маго исто́чника святы́я ико́ны / неоску́дную благода́ть источа́ющи, / тьмы избавля́ет нас искуше́ний, и бед, и вся́каго греха́, / благоче́стно и богоприя́тно прославля́ющих / и чту́щих све́тлую и чу́дную Богома́тере святу́ю ико́ну. / Тем, воспева́юще, воззове́м Первообра́зней: / ра́дуйся, любе́зная ми́ру по́моще, / во спасе́ние душ на́ших.

Вход. Прокúмен дне и чте́ния.

Бытия́ чте́ние (глава́ 28):

Изы́де Ива́ков от студенца́ кля́твеннаго / и и́де в Харра́нь. / И обре́те ме́сто, и спа та́мо, / за́йде бо со́лнце, / и взят от ка́мения ме́ста того́, и положи́ возгла́вие себе́, / и спа на ме́сте о́ном, и сон ви́де. / И се ле́ствица, утвержде́на на земли́, / е́яже глава́ досяза́ше до Небе́с, / и Ангели Бóжии восхожда́ху и низхожда́ху по ней. / Госпóдь же утвержда́шеся на ней и рече́: / Аз Бог Авраа́мов, отца́ твоего́, / и Бог Исаа́ков, не бóйся. / Земля́, иде́же ты спи́ши на ней, / тебе́ дам ю и се́мени твоему́. / И бу́дет се́мя твое́, я́ко песóк земны́й, / и распространи́тся на мóре, и ли́ву, и се́вер, и на востóки, / и возблагослове́нятся о тебе́ вся коле́на земна́я и о се́мени твое́м. / И се Аз с тобóю, сохраня́яй тя на вся́ком пути́, а́можде а́ще пóйдеши, / и возвращу́ тя в зе́млю сию́, я́ко не и́мам тебе́ оста́вити, / дóндеже сотвори́ти Ми вся, ели́ка глаго́лах тебе́. / И воста́ Ива́ков от сна своего́, и рече́: / я́ко есть Госпóдь на ме́сте сем, аз же не ве́дех. / И убоя́ся, и рече́: / я́ко стра́шно ме́сто сие́, / несть сие́, но дом Бóжий, / и сия́ врата́ Небе́сная.

Проро́чества Иезеки́илева чте́ние (главы́ 43 и 44):

Та́ко глаго́лет Госпо́дь:/ бу́дет от дне осма́го и про́чее,/ сотворя́т иере́и на олтари́ всесожже́ния ва́шего/ и я́же спасе́ния ва́шего,/ и прииму́ вы, глаго́лет Адонаи́ Госпо́дь./ И обрати́ мя на путь врат святы́х вне́шних, зря́щих на восто́ки,/ и сия́ бя́ху затворе́на./ И рече́ Госпо́дь ко мне:/ врата́ сия́ затворе́на бу́дут и не отве́рзутся,/ и никто́же про́йдет сквозе́ их,/ я́ко Госпо́дь Бог Изра́илев про́йдет и́ми,/ и бу́дут затворе́на./ Я́ко игу́мен ся́дет в них сне́сти хлеб,/ по пути́ Ела́мских врат вни́дет и по пути́ его́ изы́дет./ И введе́ мя по пути́ врат святы́х,/ су́щих к се́веру пря́мо хра́му,/ и ви́дех, и се испо́лнь сла́вы храм Госпо́день.

При́тчей чте́ние (глава́ 9):

Прему́дрость созда́ себе́ дом и утверди́ столпо́в седмь./ Закла́ своя́ же́ртвенная, и раствори́ в ча́ши свое́й вино́,/ и уготова́ свою́ трапе́зу./ Посла́ свои́ рабы́, созыва́ющи с высо́ким пропове́данием на ча́шу, глаго́лющи:/ и́же есть безу́мен, да уклони́тся ко мне,/ и тре́бующим ума́ рече́:/ прииди́те, яди́те мой хлеб/ и пи́йте вино́, е́же раствори́х вам,/ оста́вите безу́мие, и жи́ви бу́дете,/ и взыщи́те ра́зума, да поживете́,/ и испра́вите ра́зум в ве́дении./ Наказу́яй злы́я, прии́мет себе́ безче́стие,/ обличаяй же нечести́ваго, опорочи́т себе́,/ обличе́ние бо нечести́вому, ра́ны ему́./ Не облича́й злых, да не возненави́дят тебе́,/ облича́й прему́дра, и возлю́бит тя,/ даждь прему́дрому вину́, и прему́дрший бу́дет;/ сказу́й пра́ведному, и приложи́т приима́ти./ Нача́ло прему́дрости — страх Госпо́день,/ и сове́т святы́х — ра́зум./ Разуме́ти бо зако́н, по́мысла есть благо́,/ сим бо о́бразом мно́гое пожи́ве́ши вре́мя,/ и приложа́тся тебе́ ле́та живота́.

На литии́ стихи́ры, глас 2, самогла́сны:

Я́ко вои́стинну дре́вняго кивота́ пречестне́е,/ егда́ Дави́д, собра́в чи́ны, ликовствова́ше,/ ны́не Твоя́, Богоро́дице, ико́на,/ е́йже предстоя́т архи-

ерéев собóри с чúнми Áнгел,/ монáси же и простúи/ и все христоименúтых людéй мнóжество,/ достóйно блажáт Тя, Мáтерь Бóжию,/ и прославля́ют раболéпно,/ и чествýют, и покланя́ются,/ и мóлятся Тебé по Бóзе,/ да мир умири́ши в православúи,/ и отéчество утвердúши,/ и спасéши от всех зол Твоя́ рабы́,/ я́ко едúна Благословéнная.

Предстоя́т Ти, Госпоже́ Богоро́дице,/ пред Твои́м, Пречúстая, óбразом,/ архиерéев сослóвие, и вси лю́дие,/ монáси и простúи,/ вéдуще Тя вои́стинну Помóщницу сúльну и непобедúму,/ молéния Тебé приноси́ти от всея́ душú подвизáются/ и поущáются на молúтву к Бóгу,/ трéбующе Твоея́ пóмощи/ да прострéши богонóсныя Твоя́ рýки/ и умóлиши за мир./ Вонмú и услы́ши, Влады́чице,/ и подáждь утешéние рабóм Твоúм,/ дóндеже не одолéют ны грехú нáша тя́жкия и лю́тыя,/ Твоея́ бо всегдá трéбуем вси пóмощи.

Глас 8: Пéрвее написáвшейся Твоéй икóне/ Евáнгельских тáин благовéстником/ и к Тебé, Царúце, принесéнней,/ да усвóиши ту и сúльну содéлаеши/ спастú чествýющия Тя,/ порáдовалася есú, и, я́ко сýщи Мúлостива,/ спасéния нáшего Содéтельница,/ я́ко устá и глас икóне бы́вши,/ я́коже и Бóга внегдá зачинáющи во чрéве, песнь воспéла есú:/ се от ны́не ублажáт Мя вси рóди,/ и, на ту зря́щи, глаго́лала есú со влáстию:/ с сим óбразом благодáть Моя́ и сúла./ И мы úстинно вéруем,/ я́ко се рекла́ есú, Госпоже́:/ сим óбразом с нáми есú./ Тем, благоговéйно предстоя́ще,/ покланя́емся Тебé, рабú Твоú:/ посетú ны Твоúми мáтерними щедрóтами.

Глас 7: Горá есú велúкая и преслáвная,/ пáче горы́ Синáйския, Богоро́дице:/ онá бо, не терпя́щи снúтия слáвы Бóжия во óбразех и сéнех,/ огнéм возгарáшеся, и грóми и мóлнии тáмо бы́ша./ Ты же весь Божéственный огнь сущ,/ Бóжие Слóво во чрéве Твоéм неопáльно носúла есú/ и от сосéц Твоúх млекóм питáла есú мáнием нося́щаго вся./ И ны́не мáтернее дерзновéние к Немý имýщи,/ помози́, Влады́чице, вéрно прáзднующим Твой честны́й прáздник/ и не забýди, мúлостивно посещáющи:/

прия́ла бо еси́ от Бо́га дар стро́ити и покрыва́ти/ христоимени́тое ста́до, рабы́ Твоя́.

Сла́ва, и ны́не, глас 6:

Тебе́ вси ро́ди челове́честии хва́льныя да́ры прино́сят, Влады́чице,/ и мо́лятся я́ко Цари́це и Ма́тери Бо́жии:/ проро́цы Тя прему́дро пропове́даша,/ леви́ти благослови́ша,/ апо́столи и му́ченицы испове́даша,/ свяще́нницы покланя́ются,/ архиере́и пропове́дают,/ мона́си и прости́и благогове́ют./ Бога́тии и убо́зии, сироты́ и вдовы́,/ и всяк во́зраст, и вся́ко преспе́яние,/ ста́рческое и младе́нческое,/ под кров Твой держа́вный с ве́рою прибега́ем:/ покры́й и соблюди́, Госпоже́, моли́твами Твои́ми/ и спаси́ от бед ду́ши на́ша.

На стихо́вне стихи́ры, глас 2:

Вмести́лище чи́стое Све́та Пречи́стаго, Богоро́дице,/ ка́ко Тя, рабе́, досто́йно воспева́ем?/ Я́ко явле́нием пречи́стыя Твоея́ ико́ны и Превечнаго Младе́нца/ вся освяща́еши.

Стих: Помяну́ и́мя Твое́/ во вся́ком ро́де и ро́де.

О Де́во Нескве́рная, Богора́дованная,/ что́ Ти, когда́ таково́ благодаре́ние принесе́м?/ Я́ко блаже́ннаго Твоего́ Рождества́ всесия́ющею луче́ю/ всех от тле́ния к жи́зни возвела́ еси́.

Стих: Слы́ши, Дщи, и виждь,/ и приклони́ у́хо Твое́.

О Де́во, Госпоже́, Ма́ти Зиждите́лева,/ Небе́сных еси́ чино́в ра́дование/ и челове́ческому ро́ду благослове́нная Помо́щнице,/ моли́ о спасе́нии душ на́ших.

Сла́ва, и ны́не, глас 5:

Воспое́м, лю́дие, све́тло дави́дскую песнь/ Отрокови́це, Неве́сте Бо́жии/ и Ма́тери Царя́ Христа́:/ предста́ Цари́ца одесну́ю Тебе́, Влады́ко,/ ря́сны златы́ми оде́яна/ и преукраше́на Боже́ственными благоле́потами./ Сию́ у́бо, я́ко избра́нную и до́брую в жена́х,/ па́че всего́ ми́ра удобри́в,/ благоволи́л еси́ роди́тися из Нея́/ вели́кия ра́ди ми́лости/ и Сию́ Помо́щницу лю́дем Твои́м даровал еси́,/ спаса́ти и

покрыва́ти от бед/ всемогу́щею Твое́ю и Божественною си́лою,/ Ея́же моли́твами, Христе́ Бо́же, поми́луй нас.

Тропа́рь, глас 4:

Засту́пнице усе́рдная,/ Ма́ти Го́спода Вы́шняго,/ за всех мо́лиши Сы́на Твоего́, Христа́ Бо́га на́шего,/ и всем твори́ши спасти́ся,/ в держа́вный Твой покро́в прибега́ющим./ Всех нас заступи́, о Госпоже́, Цари́це и Влады́чице,/ и́же в напа́стех, и ско́рбех, и в боле́знех обремене́нных грехи́ мно́гими,/ предстоя́щих и моля́щихся Тебе́ умиле́нною душе́ю/ и сокруше́нным се́рдцем/ пред пречи́стым Твои́м о́бразом со слеза́ми/ и невозвра́тно наде́жду иму́щих на Тя,/ избавле́ния всех зол,/ всем поле́зная да́руй/ и вся спаси́, Богоро́дице Де́во:/ Ты бо еси́ Божественный покро́в рабо́м Твои́м.

НА У́ТРЕНИ

На Бог Госпо́дь: тропа́рь, три́жды.

По 1-м стихосло́вии седа́лен, глас 3:

Лю́дие благочести́вии, правове́рнии собо́ри христоимени́тии, приступи́те ве́рно вси,/ Божественному припа́дающе Бо́жия Ма́тере о́бразу:/ Та́я бо исцеле́ние боля́щим ра́достно подае́т,/ уязвля́ет же злосла́вныя, я́ко стрела́ от лу́ка,/ нас всех весели́т светови́дно и благода́тию озаря́ет, моли́твами Свои́ми.

Сла́ва, и ны́не:

Всю Тя Бог освяти́, Де́ву до́брую и непоро́чную в жена́х,/ проро́ки прообрази́в че́стно, иере́и благослови́в,/ во свята́я святы́х всели́, А́нгелом воспита́, с Небесе́ пи́щу хлеб подая́,/ Сам же Преблаги́й, Единоро́дное Бог Сло́во, всели́ся в Тя и пло́тию про́йде из Тебе́./ Те́мже Ти покланя́емся и чтим, я́ко вои́стинну и́стинную су́щую Богоро́дицу.

По 2-м стихосло́вии седа́лен, глас 4:

Да ликовству́ет све́тло ве́рных все мно́жество,/ рыда́ет же де́монское во́инство,/ ви́дяще много-

имéнныя сия́юща пра́здники Бо́жия Ма́тере,/ ублажа́ему Бо́жию Ма́терь Божéственными пéсньми./ Идéже бо богоприя́тно сла́вится Преблагословéнная Богоро́дица Влады́чица,/ Богоизбра́нная Отроковúца,/ неприя́зни падéние, христиа́ном же крéпкое утверждéние.

Сла́ва, и ны́не:

О всеблагословéнная Богоро́дице Влады́чице,/ Богоизбра́нная Отроковúце,/ свéтлое проро́ческое сбытиé,/ апо́стольская похвало́ и му́ченическое исповéдание и вéнче,/ А́нгелы что́мая и человéческими ро́ды многопéтая/ и всего́ мúра вожделéнная Помо́щнице,/ изба́ви рабы́ Твоя́ осу́ждения бу́дущаго и é зера о́гненнаго, едúна Благословéнная.

Величáние:

Величáем Тя,/ Пресвята́я Дéво,/ и чтим о́браз Твой святы́й,/ от него́же истека́ет благода́тная по́мощь/ всем, с вéрою притека́ющим к нему́.

По полиелéи седáлен, глас 1:

Правовéрно чту́щия Тя и к Тебé прибега́ющия,/ и ико́не Твоéй святéй любéзно покланя́ющияся, о Бо́жия Ма́ти, спасú/ и не даждь в расхищéние сопоста́том,/ ниже́ на́йдут на ны вся зла́я, я́же грехú на́ша уготова́ша нам,/ ниже́ беззако́ния на́ша превзы́дут на главы́ на́ша,/ но да Твоя́ ма́терняя к Бо́гу преодолéет за ны богоприя́тная молúтва.

Сла́ва, и ны́не:

Пречúстая Твоя́ ико́на, Богоро́дице Дéво, врачевство́ всему́ мúру духо́вное,/ к нéйже прибега́юще, Тебé покланя́емся, и почита́ем, и лобыза́ем, и чтим,/ исцелéний благода́ть почерпа́юще от нея́,/ и неду́г телéсных и душéвных страстéй Твоúми молúтвами свобожда́емся.

Та́же степéнна, 1-й антифо́н 4-го гла́са. Прокúмен: Помяну́ úмя Твое́/ во вся́ком ро́де и ро́де. Стих: Слы́ши, Дщи, и виждь, и приклони́ у́хо Твое́. Вся́кое дыха́ние: Ева́нгелие от Лукú, зача́ло 4.

По 50-м псалме́ стихи́ра, глас 8: Прииди́те, возра́дуемся: *(зри страни́цу 435).*

Кано́н Одиги́трии Пресвяты́я Богоро́дицы со ирмосо́м на 6. Творе́ние иеромона́ха Игна́тия, глас 4.

Песнь 1

Ирмо́с: ***Отве́рзу уста́ моя́, / и напо́лнятся Ду́ха, / и сло́во отры́гну Цари́це Ма́тери, / и явлю́ся, све́тло торжеству́я, / и воспою́, ра́дуяся, Тоя́ чудеса́.***

Ра́достно, Чи́стая, ны́не наста́вшее хвале́ние приноша́ю, ра́дуяся, / и ти́хим гла́сом, Одиги́трие, вопию́ Ти: / ра́дуйся, и испо́лни мя ра́зума, пе́ти начина́юща.

Христа́ роди́вшая, ра́дость нам ве́чную, о, ра́дуйся, Всепе́тая, / правосла́вных наде́жда, Одиги́трие, Всепе́тая Деви́це, / ра́дости испо́лни мя, ми́рови жела́нныя.

Лику́ют вси челове́цы и А́нгели, / всегда́ согла́сно вопию́ще, на Небеси́ и на земли́, Одиги́трие: / ра́дуйся, Деви́це, ра́дости бо рождество́м Твои́м вся́ческая испо́лнила еси́.

Ра́дость, Одиги́трие, со стра́хом Ти вопию́щих ра́дости сподо́би, Ма́ти су́щая ра́дости, / избавля́ющи скорбе́й вся́ческих, / и всех поми́луй, к Тебе́ прибега́ющих.

Ин кано́н пра́здника на 8, глас то́йже.

Песнь 1, ирмо́с то́йже.

Благогове́ют Ти, Богоро́дице, А́нгелов нача́льницы, и святы́х чи́ни че́стно слу́жат, / пра́веднии красу́ются, Небе́сных Ходата́ицу блажа́т Тя, / ку́пно же и земля́ и Не́бо в весе́лии све́тло восхваля́ют Тя, / и мы, гре́шнии, ми́лости про́сим: / озари́ на́ша сердца́, Влады́чице, / воспе́ти песнь святы́я Твое́я ико́ны явле́нию.

Прииди́те, собери́теся, христоимени́тии лю́дие, умы́ та́йно очи́стившеся, / во святу́ю це́рковь Ма́тере Христа́ Бо́га на́шего, / источа́ет бо нам неоску́дно от святы́я ико́ны исто́чник духо́вен, / целе́бен душа́м и те́лом, песнь вопию́щим: / благослове́н из Тебе́ роди́йся Бог наш.

Дивúт, Пренепорóчная, и ужасáет всяк слух/ странно чýдо Божéственнаго Твоегó рождествá:/ Херувúмскаго Творцá зачалá есú!/ Кáко Огнь нестерпúмый во утрóбе носúла есú!/ Кáко сýщую Жизнь плóтию облеклá есú/ и Живóт всемý мúру родилá есú, Бóга кýпно и Человéка!

Под кров Твой, Дéво Госпожé, прибегáем, вси рóди человéчестии,/ просветú нас свéтом Рождествá Твоегó,/ грéшныя рабы́ Твоя́, моля́щияся прилéжно и кля́няющияся пречúстей Твоéй икóне,/ прося́ще от Тебé прия́ти велúкия мúлости.

Катавáсия: *Отвéрзу устá моя́:*

Песнь 3

Ирмóс: *Твоя́ песнослóвцы, Богорóдице,/ Живы́й и Незавúстный Истóчниче,/ лик себé совокýпльшия, духóвно утвердú,/ в Божéственней Твоéй слáве/ венцéв слáвы сподóби.*

Христá, Вы́шняго Царя́, о, рáдуйся, непоколебúмая, чúстая и одушевлéнная палáто!/ Рáдуйся, Одигúтрие, рáдуйся:/ Тобóю бо нерушúм наш град сохраня́ется.

Вместúти Егóже не возмóже тварь,/ во утрóбу неискусобрáчную, Одигúтрие Девúце, телéсно вместúла есú./ Тéмже Ти — рáдуйся — поéм, по дóлгу величáюще.

Рáдость многопéтая мúрови, рáдостно Ти пою́ще прúсно,/ вéчнующия, Чúстая, рáдости сподобля́емся Твоúми мáтерними молúтвами/ к Рóждшемуся из Тебé, Одигúтрие.

Златýю Тя стáмну, и свéщник, и жезл,/ и трапéзу, Чúстая, призывáем, Одигúтрие,/ и глас, éже рáдуйся, Тебé прúсно привношáем с сúми же имены́.

Ин, ирмóс тóйже.

Кýю Ти достóйную похвалý нáше принесéт конéчное неможéние,/ я́ко явлéнием пречúстыя Твоея́ Божéственныя икóны/ незавúстныя истóчники целéбныя источáеши/ вéрно прибегáющим к Тебé рабóм Твоúм?

Божéственныя Твоея́ икóны святóе явлéние, Богорóдице Дéво,/ я́ко светозáрное возсия́ нам

со́лнце, пресла́вных чуде́с лучи́ пуща́ющи,/ тьмы лю́тых обстоя́ний отгоня́ющи свяще́нными Твои́ми, Влады́чице, предста́тельствы.

Испо́лнила еси́ благода́ти иногда́ первопи́санную Твою́ ико́ну, Госпоже́ Де́во Богоро́дице,/ и ны́не та́же благода́ть и́стинствует сия́нием ве́ры чуде́с,/ я́ко Тоя́ ра́ди первопи́санныя, ко спасе́нию ве́рно к Тебе́ по Бо́зе прибега́ющим.

Покланя́емся, Богоро́дице, Твоему́ пречи́стому о́бразу и пресла́дкому Твоему́ Младе́нцу,/ преве́чному и незаходи́мому Све́ту Христу́,/ Ймже спасла́ еси́ от лю́тых зол и тле́ния сме́ртнаго все челове́ческое естество́.

Седа́лен, глас 8.

Подо́бен: Прему́дрости:

Боже́ственнии Сло́ва апо́столи, Ева́нгелия Христо́ва велегла́снии вселе́нныя благове́стницы,/ Боже́ственную це́рковь созда́вше в пресвято́е Твое́ и́мя, Богоро́дице,/ и к Тебе́, Госпоже́, прихо́дят, моля́ще Тя приити́ на тоя́ освяще́ние./ Ты же, о Богома́ти, рекла́ еси́:/ иди́те с ми́ром, и Аз с ва́ми та́мо есмь./ Они́ же, ше́дше, обрета́ют та́мо на стене́ це́ркве Твоего́, Влады́чице, о́браза подо́бие,/ Боже́ственною пи́сано си́лою шаро́вными подо́бии,/ и, ви́девше, поклони́шася Ти и просла́виша Бо́га./ С ни́миже и мы Боже́ственней Твое́й покланя́емся ико́не, прося́ще от Тебе́ вели́кия ми́лости:/ да́руй согреше́ний оставле́ние рабо́м Твои́м, Еди́на Благослове́нная.

Сла́ва, и ны́не, то́йже.

Песнь 4

Ирмо́с: ***Седя́й в Сла́ве на Престо́ле Божества́/ во о́блаце ле́гце,/ прии́де Иису́с Пребоже́ственный/ Нетле́нною Дла́нию и спасе́ зову́щия:/ сла́ва, Христе́, си́ле Твое́й.***

Ра́дуйся, чу́до чуде́с, Одиги́трие Влады́чице./ Ра́дуйся, всех ра́досте градо́в и ве́сей,/ непобеди́мое христиа́нское в беда́х храни́лище и предгра́дие/ и на враги́ побежде́ние.

Ра́дуйся, ра́дуйся, люде́й правосла́вных похвало́,/ и христолюби́вых во́инств покро́в пре-

быва́еши, всех Цари́це./ Ра́дуйся, Одиги́трие, прибе́жище всем нам и утвержде́ние.

Ра́дуйся, всем ско́рое в беда́х избавле́ние,/ ра́дуйся, гото́вое всем скорбя́щим утеше́ние,/ ра́дуйся, Всепе́тая, ра́дуйся, Одиги́трие всеблагослове́нная,/ всем немощны́м Исцели́тельнице.

Ра́дуйся, Еяже вели́чия вся тварь сла́вити у́бо спеши́т по достоя́нию,/ но не возмога́ет, Одиги́трие, и сего́ ра́ди зове́т Ти:/ ра́дуйся, Влады́чице, Боговмести́мое жили́ще.

Ин, ирмо́с то́йже.

Почти́м, лю́дие, чи́стыя в чистоте́ ико́ну Де́вы Богоро́дицы/ и Тоя́ Божественнаго Младе́нца, Христа́ Бо́га на́шего,/ и лобыза́ем, и прославля́ем со стра́хом и тре́петом:/ почита́ем бо ико́ну благоче́стно,/ па́че же почита́ем Са́мую Ту́ю су́щую Чи́стую Богома́терь.

Дави́д Божественный и чу́дный проро́к, издале́ча прови́дя, глаго́ла:/ лицу́ Твоему́ помо́лятся бога́тии лю́дие./ Мы же, ве́рнии, покланя́емся и лобыза́ем честну́ю ико́ну,/ душа́ми ку́пно и телесы́ освяща́емся.

Еванге́лия Христо́ва богогла́сный писа́тель Лука́/ Бо́жиим мановéнием всенепоро́чный Твой напису́ет о́браз, Богоро́дице,/ и Младе́нца Превéчнаго на рука́х Твои́х вообрази́в,/ к нему́же притека́ющия напа́стей и бед избавля́еши,/ и вся покрыва́еши, и спаса́еши Твоéю ми́лостию.

Ты еси́ похвало́ и венéц святы́м всем, о Цари́це,/ Ты упова́ние на́ше и Помо́щнице по Бо́зе,/ и на Тя наде́жду спасéния на́шего возложи́хом вси./ Тебе́ мо́лимся, я́ко Бо́жии Ма́тери:/ одожди́ гре́шным рабо́м Твои́м бога́тыя Твоя́ душеспаси́тельныя ми́лости.

Песнь 5

Ирмо́с: ***Ужасо́шася всяческая/ о Божественней сла́ве Твоéй:/ Ты бо, Неискусобра́чная Де́во,/ име́ла еси́ во утро́бе над всéми Бо́га/ и родила́ еси́ Безле́тнаго Сы́на,/ всем воспева́ющим Тя/ мир подава́ющая.***

Благости́ни бе́здно и щедро́там еси́, ра́дуйся, Одиги́трие Деви́це. / Ра́дуйся, всем ра́дость творя́щи ве́рным. / О, ра́дуйся, су́щим в беда́х, скорбя́щим преби́страя Засту́пнице!

Ра́дости, от исполне́ния вели́чия чуде́с Твои́х зря́ще, исполня́емся вси́, / не зря́ще и слы́шаще же, ве́рнии. / Те́мже — ра́дуйся — Тебе́ при́сно всю́ду, и вси, Одиги́трие, пое́м.

Христа́ Бо́га на́шего, о, ра́дуйся, Одиги́трие, жили́ще и дом, / неизрече́нней и пребоже́ственней, Де́во, сла́ве Его́! / О, ра́дуйся, пала́то преукраше́нная! / Ра́дуйся, гра́де одушевле́нный, присноца́рствующий!

Ра́дость неоску́дную Тя разсмотря́юще, я́ко мо́ре, / Отрокови́це, Одиги́трие Деви́це, / ра́дующеся вси, ра́дуйся, вопие́м Ти / и, пою́ще, Боже́ственных даро́в неви́димо при́сно от Тебе́ ожида́ем.

Ин, ирмо́с то́йже.

Вся́ко, Пречи́стая, существо́ воспе́ти недоуме́ет Тя: / па́че бо Го́рних умо́в превозвы́силася еси́, / ро́ждши непристу́пнаго и стра́шнаго Всецаря́ и Бо́га. / Но я́ко ми́лостива и ско́рая челове́ком Помо́щница, / вонми́ моле́нию раб Твои́х и да́руй Твою́ по́мощь.

Иде́же осени́т благода́ть Твоя́, Богоро́дице, / стра́хом исчеза́ют де́мони и разруша́ется злокó́зненное тех мечта́ние, / бе́гают ду́си те́мнии, ра́дуется же ве́рных все мно́жество, / Тебе́ песнь хва́льну от се́рдца вопию́ще: / ра́дуйся, Боже́ственный покро́ве душ на́ших.

Безоче́сным сла́дкое зре́ние дае́тся, глухи́м слы́шание, / немы́м благоглаго́лание, хромы́м хожде́ние, / прокаже́нным очище́ние, де́монствуемым целому́дрие / и в боле́знех су́щим разли́чных исцеле́ние, / осене́нием пречи́стыя Твоея́, Богоро́дице, ико́ны.

Не умолчи́м никогда́же, Богоро́дице, / псалмы́ и пе́сньми воспева́ти вели́чия Твоя́, Обра́дованная: / Бо́га бо войстинну воплоти́вшагося родила́ еси́ / во спасе́ние на́ше всеми́рное и избавле́ние.

Песнь 6

Ирмо́с: ***Божественное сие́ и всечестно́е/ соверша́юще пра́зднество,/ Богому́дрии, Богома́тере,/ прииди́те, рука́ми воспле́щим,/ от Нея́ ро́ждшагося Бо́га сла́вим.***

Христа́, Чи́стая, прие́млющи,/ глас, е́же ра́дуйся, Одиги́трие Деви́це, слы́шала еси́,/ Его́же неизрече́нно ро́ждши, и — ра́дуйся, — от всех слы́шиши всегда́.

Ра́дости вся испо́лнила еси́,/ Вы́шняя и ни́жняя Ты совокупи́ла еси́, Одиги́трие,/ те́мже ра́достно и согла́сно ны́не Не́бо и вся земля́ зове́т Ти.

Вдова́м, о, ра́дуйся, Всепе́тая, и всем си́рым, Одиги́трие, утеше́ние./ Ра́дуйся, всем источа́ющи ни́щим бога́тство неистоща́емое.

Зла́та вся́каго блиста́ема и у́тра со́лнечнаго светле́йши,/ жили́ще Христо́во, ра́дуйся, Одиги́трие, ра́дуйся, Деви́це,/ ра́дуйся, Неве́сто Неневе́стная.

Ин, ирмо́с то́йже.

Боже́ственнаго Твоего́ Рождества́, Де́во Госпоже́, пребога́тая благода́ть,/ ю́же дре́вле изглаше́нием предала́ еси́ пречи́стому Твоему́ о́бразу,/ неоску́дне де́йствовати вели́кая же и пресла́вная, во спасе́ние на Тя наде́ющимся.

Иде́же прославля́ется свято́е и́мя обра́дованныя Богоро́дицы,/ та́мо вся́ческих благи́х исто́чницы пролива́ются;/ прииди́те в чистоте́, челове́цы, се бо явле́нием Боже́ственныя Де́вы ико́ны/ сказу́ет Цари́цы прише́ствие, во спасе́ние всех ве́рных.

Целе́ния боле́зней, отгна́ние же страсте́й и душепита́тельное спасе́ние,/ грехо́в проще́ние и ве́чное избавле́ние от пречи́стыя Твоея́ ико́ны, Влады́чице,/ ве́рно приходя́ще, прие́млем, Богома́ти Всенепоро́чная.

К Тебе́, Госпоже́, прибега́ют ро́ди правове́рных,/ про́сят вели́кия ми́лости и прие́млют неоску́дно су́щии в неду́зех исцеле́ние,/ в страсте́х преме́не́ние, в печа́лех утеше́ние;/ источи́ мне, Влады́чице, ка́плю душеспаси́тельную, да со все́ми и аз пою́ Твое́ вели́чие.

Конда́к, глас 8.

Подо́бен: Взбра́нной:

Притеце́м, лю́дие, к ти́хому сему́ и до́брому приста́нищу,/ ско́рой Помо́щнице, гото́вому и те́плому спасе́нию, покро́ву Де́вы,/ ускори́м на моли́тву и потщи́мся на покая́ние:/ источа́ет бо нам неоску́дныя ми́лости Пречи́стая Богоро́дица,/ предваря́ет на по́мощь и избавля́ет от вели́ких бед и зол/ благонра́вныя и богобоя́щияся рабы́ Своя́.

И́кос:

Смысл очи́стивше и ум, притеце́м к Богоро́дице,/ све́тло пе́сньми ублажа́юще Ю, и пречи́стую ико́ну Ея́ прославля́ем и чтим/ и, припа́дающе, покланя́емся, я́ко Само́й, су́щей о́ной:/ честь бо ико́ны на первообра́зное восхо́дит,/ и почита́яй и покланя́яйся ей почита́ет са́мое первообра́зное,/ я́коже Боже́ственнии отцы́ реко́ша./ И а́ще кто не чтит Пресвяты́я Богоро́дицы/ и не покланя́ется ико́не Ея́, ана́фема да бу́дет:/ посрамля́ет бо и погубля́ет не чту́щия Ю,/ избавля́ет же от вели́ких бед и зол благонра́вныя и богобоя́щияся рабы́ Своя́.

Песнь 7

Ирмо́с: ***Не послужи́ша тва́ри Богому́дрии/ па́че Созда́вшаго,/ но, о́гненное прещре́ние му́жески попра́вше,/ ра́довахуся, пою́ще:/ препе́тый отце́в Госпо́дь и Бог, благослове́н еси́.***

Ра́дуйся, ра́дуйся, Богоро́дице Одиги́трие,/ всех и всегда́ наставля́ющи ве́рных ше́ствовати ко вся́кому пути́ спасе́нному./ Ра́дуйся, Влады́чице, Тобо́ю бо при́сно избавля́емся настоя́щия ва́рварския беды́.

Ра́дуйся, ра́дуйся, Одиги́трие, бдя́щи и моля́щися о нас к Бо́гу/ и вся́кия зло́бы хода́тайством Твои́м,/ вся́ческих скорбе́й, Богороди́тельнице, всех люде́й избавля́ющи.

Ра́дуйся, ра́дуйся, Пресвята́я Одиги́трие, проше́ния на́ша к по́льзе нам исполня́ющи/ и хотя́щи всем при́сно всегда́ любодру́жное благо́е еди́нство,/ спе́шное же во изя́щных.

Ра́дуйся, ра́дуйся, кораблю́, Одиги́трие, ну́ждно пла́вающим, избавля́ющи ве́рных/ и всем избавле́-

ние от вся́кия ско́рби и неду́ги пестро́тныя*/ и ме́дленныя разреша́ющи вско́ре.

Ин, ирмо́с то́йже.

Прииди́те, почерпе́м отпуще́ние от неистощи́маго исто́чника, точа́щаго святы́ню,/ Пречи́стыя Де́вы, и Тоя́ Пречи́стаго Младе́нца, Бо́жия Сло́ва,/ нас ра́ди вочелове́чшагося./ К Нему́же возопии́м:/ Тво́рче, Изба́вителю препросла́вленный со Отце́м и Ду́хом,/ Бо́же, благослове́н еси́.

Неусы́пную, Чи́стая, и Богоприя́тную иму́щи моли́тву/ и непреодоле́емую держа́ву кре́пости,/ врагов на́ших де́рзость, я́же на ны, разори́,/ и вы́я их под но́зе ве́рному во́инству на́шему низложи́,/ да возвесели́мся о Тебе́, раби́, Сы́ну Твоему́ вопию́ще:/ отце́ц на́ших Бо́же, благослове́н еси́.

Ра́дуемся и весели́мся, ве́рнии лю́дие,/ чу́дному явле́нию ико́ны Пречи́стыя Влады́чицы Богоро́дицы:/ река́ бо яви́ся неисчерпа́ема, целе́бную во́ду точа́щи,/ слепы́м бо ви́дети даёт, и глухи́м слы́шание,/ хромы́м хожде́ние и всем, су́щим в неду́зех, безме́здно исцеле́ние.

Неиспы́тана глубина́, недове́домо та́инство,/ непостижи́м о́браз, Де́во, зача́тия Твоего́,/ зача́тие без се́мене, без му́жа рождество́,/ Безпло́тный воплоти́ся, Преве́чный младе́нствует,/ Сын Бо́жий Сын Тебе́, Де́вы, быва́ет./ Ему́же вопие́м: Бо́же, благослове́н еси́.

Песнь 8

Ирмо́с: *О́троки благочести́выя в пещи́/ Рождество́ Богоро́дичо спасло́ есть,/ тогда́ у́бо образу́емое,/ ны́не же де́йствуемое,/ вселе́нную всю воздвиза́ет пе́ти Тебе́:/ Го́спода по́йте, дела́,/ и превозноси́те Его́ во вся ве́ки.*

Ра́дуйся, всеблагослове́нная Мари́е,/ из Тебе́ бо всеблагослове́нный Бог оде́яся во всего́ мя, челове́ка,/ и, оде́явся, соедини́ Своему́ Божеству́ неизрече́нным соедине́нием, Де́во Одиги́трие,/ ра́дуйся, Обра́дованная, ра́досте всего́ ми́ра.

---

* пестро́тныя — различные, разнообразные

Ра́дуйся, лука́вых духо́в Прогони́тельнице,/ ра́дуйся, Богоро́дице Одиги́трие./ Ра́дуйся, Юже Небе́сная неви́димая во́инства славосло́вят всегда́/ и велича́ют я́ко Ма́терь Бо́жию бы́вшую./ Ра́дуйся, Я́же ни́жняя сочета́вши с вы́шними.

Ра́дуйся, всех Небе́сных сил без разсужде́ния превосходя́щая, ра́дуйся, Одиги́трие./ Ра́дуйся, вся́кия тва́ри, я́ко Бо́га ро́ждшая, госпо́дствующи, ей, Влады́чице Всепе́тая./ Ра́дуйся, пребыва́еши Де́ва, Чи́стая, и по рождестве́.

Ра́дуйся, жена́м всем сла́во, хра́ме преосвяще́нный Бо́га на́шего./ Ра́дуйся, Одиги́трие./ Ра́дуйся, душеспаси́тельная всей вселе́нней./ Ра́дуйся, покрыва́ющий о́блаче, небе́с ши́ршая./ Ра́дуйся, мирополо́жнице, Боже́ственнаго ми́ра полна́.

Ин, ирмо́с то́йже.

Ум А́нгельский и челове́ческий ужаса́ется, Богоро́дице:/ ка́ко Бо́га Небе́снаго, ложесна́ми объе́мши, воплоти́ла еси́?/ Ка́ко, Младе́нца ро́ждши, я́ко Сы́на на руку́ но́сиши?/ Его́же ужаса́ется тварь и трепе́щут го́рнии престо́ли, вопию́ще непреста́нно:/ Свят, Свят, Свят еси́, Бо́же, препе́тый и превозноси́мый во ве́ки.

Ра́дуйся, су́щая ра́досте всего́ ми́ра, со Архáнгелом Гаврии́лом вопие́м Ти, Богоро́дице./ Ра́дуйся, вмести́лище Невмести́маго./ Ра́дуйся, Благода́тная, носи́ло Божества́ всего́./ Ра́дуйся, Ада́мово воззва́ние, с Тобо́ю Госпо́дь/ и Тебе́ ра́ди с на́ми, спаса́я нас./ Его́же пое́м и превозно́сим во ве́ки.

Ко́рень Иессе́ев освяще́нный, ко́рень греха́ на́шего исто́ргнула еси́,/ жезл Аарóнов процве́тший, Жизнода́теля цве́та израсти́вши Христа́,/ ста́мно маннопри́е́мная, сме́рти всю си́лу сокруши́ла еси́/ и в поро́ду жи́зни возвела́ еси́ род челове́ческий,/ те́мже Тя пое́м, до́брых вино́вную.

Ты похвала́ христиа́ном еси́, Влады́чице,/ Ты ору́жие на враги́ и стена́ к Тебе́ прибега́ющим./ Тя и ны́не на по́мощь призыва́ем, Госпоже́:/ не даждь врагóм вознести́ся на лю́ди Твоя́,/ и́же Тебе́ не хва́лят, ни Сы́на Твоего́, Богоро́дице,/ и Твое́й ико́не не кла́няются,/ сих победи́ и ду́ши на́ша спаси́.

Песнь 9

Ирмо́с: ***Всяк земноро́дный / да взыгра́ется, Ду́хом просвеща́емь, / да торжеству́ет же Безпло́тных умо́в естество́, / почита́ющее свяще́нное торжество́ Богома́тере, / и да вопие́т: / ра́дуйся, Всеблаже́нная Богоро́дице, / Чи́стая Присноде́во.***

Ра́дуйся, Свеще́, Свет невече́рний поне́сшая, / и в рождестве́ Твое́м многобо́жия тьму разруши́вшая, / и а́довы про́пасти изба́вльшая лю́ди. / Ра́дуйся, Одиги́трие Богоро́дице, добро́т всех Предхода́таице.

Ра́дуйся, земле́, из неяже клас прозя́бши Небе́сный ве́рным, / и ми́ра всего́ душегу́бнаго гла́да изба́ви, разу́мная и одушевле́нная. / О, ра́дуйся, виногра́де, и́же грозд живо́тный ро́ждшая, / Богоро́дице Чи́стая Одиги́трие!

Ра́дуйся, та́йных цвето́в прекра́сный су́щий раю́. / Ра́дуйся, Ма́ти Де́во, неви́димых ра́зум / чистото́ю страннопле́тно побе́ждши, Богороди́тельнице. / Ра́дуйся, Отрокови́це, ра́дуйся, Одиги́трие, всеми́рное чу́до и слы́шание.

Ле́то живота́ на́шего про́чее сохрани́ невреждённо, поможе́нием Твои́м, Де́во Отрокови́це, / и сподо́би коне́ц благи́й получи́ти нам, воспева́ющим Тя и взыва́ющим: / ра́дуйся, Всеблаже́нная, Богоро́дице Чи́стая Одиги́трие.

Ин, ирмо́с то́йже.

Тебе́, тве́рдую Помо́щницу ро́ду челове́ческому, Богоро́дице Мари́е, / лик проро́ческий многообра́зно провозвести́: / сень святу́ю, небе́с простра́ннейшую, скрижа́ль Богопи́санную и купину́ неопали́мую, / дверь Богопрохо́дную, го́ру же и ле́ствицу, и мост, и жезл процве́тший, / мы же вои́стинну Богоро́дицу Тя велича́ем.

Та́йна глубины́ рождества́ Твоего́ ум а́нгельский ужаса́ет, Де́во, / и пречи́стая ико́на де́моны прого́нит, / и ли́ца нечести́вых омрача́ет, и в студ поreва́ет: / не те́рпят бо взира́ти на си́лу ея́, бе́гают же и исчеза́ют. / Мы же любе́зно покланя́емся и лобыза́ем и Тя, Богоро́дицу, велича́ем.

Предста́тельница су́щи неотсту́пна к Вы́шнему Царю́, / я́ко иму́щи ма́терне дерзнове́ние

непостыдно,/ в мире глубоце православных житие утверди,/ и отечество наше возвыси,/ и вся полезная даруй всегда рабом Твоим,/ да Тя, Богородице, величаем.

О всемилостивая христианом Помощнице!/ Не может Тя воспети достойно ум человеческий и ангельский,/ яко всея твари честнейши, Небесных и земных славнейши:/ всех бо родила еси Творца и Бога./ Но, о Владычице, приими милостивно, юже Тебе от сердца возложихом песнь,/ спасай нас всегда, на Тя бо надеемся.

Светилен:

Да почтится всепетая Мати Божия,/ Жизнь сущую рождши, Христа Бога нашего,/ райских дверей отверзение и всего мира очищение,/ к Животу возведение./ Сей есть пророки глаголавый, Тому поклонимся,/ Богу и Спасу душ наших.

Слава, и ныне:

Приидите, вернии, с чистотою,/ возвеличим Пречистыя Матере Бога нашего чудную икону/ и Божественнаго Младенца Спаса Христа./ Егоже яко рождшая на руку носивши/ и матерне дерзновение к Нему имущи,/ непрестанно молит за ны/ и подает рабом Своим богатыя милости.

На хвалитех стихиры на 4, глас 4:

Прославим, вернии, обрадованную Богородицу,/ паче же во устех наших имамы всегда/ святое и благословенное имя Ея,/ непрестанно прибегающе к пречистей Ея и цельбоносней иконе,/ Тою бо обретаем яже на земли вся благая и полезная/ и сущих на воздусе от демонов запинаний избавляемся,/ яко Мати, рождшая всех Творца,/ спасает от бед души наша.

Да рыдает вечно сонм злочестивых,/ не исповедающих Тя, в рождестве Чистую Богородительницу,/ и не покланяющихся пречистей Твоей иконе;/ вернии же людие, радующеся,/ исповедаем Тя, истинную Деву Богородицу,/ яко воистинну родила еси плотию Христа Бога

на́шего,/ тле́ние Ада́мово попра́ла еси́/ и от греха́ весь мир очи́стила еси́,/ жизнь безконе́чную дарова́ла еси́,/ ра́йский вход ве́рным отве́рзла еси́ Боже́ственным Твои́м Рождестве́м./ Его́же моли́, спасти́ся нам, пою́щим ве́рно Твое́ та́инство.

Ра́дуется у́бо и весели́тся неизрече́нною ра́достию/ все мно́жество благочести́вых,/ припа́дающе же, покланя́ются,/ вси благогове́ют Бо́жии Ма́тери с боя́знию,/ благодаря́ще Сию́ по Бо́зе,/ я́ко у Бо́га толи́ких превели́ких благ Ходата́ицу,/ в ня́же жела́ют А́нгели прини́кнути,/ и́хже дарова́ Богоро́дицею ве́рным Христо́с Бог наш,/ име́яй премно́жество щедро́т/ и вели́кую пребога́тую ми́лость.

Сла́ва, и ны́не, глас 8:

Свята́я Твоя́ и сообра́зная ико́на, Богоро́дице Де́во,/ благода́тию Твое́ю пребога́тый су́щий исто́чник,/ кипя́щий всей подсо́лнечней и светя́щий всему́ ми́ру/ светолу́чными Свята́го Ду́ха сия́ньми и исцеле́ний светлостьми́./ Ты бо Бо́га Сло́ва пло́тию несказа́нно родила́ еси́,/ от Архи́стратига Гаврии́ла сицева́я слы́шавши:/ ра́дуйся, Обра́дованная, Госпо́дь с Тобо́ю,/ и Дух Свяы́й осени́т Тя к зача́тию./ Та́кожде рекла́ еси́ к первопи́санной Твое́й ико́не, на ту зря́щи:/ с то́ю Моя́ благода́ть./ И сло́во Твое́ со вла́стию ико́не бысть./ И о́браз, и глас, и си́ла, и де́ло,/ и всяк ум превосходя́щая Боже́ственная благода́ть, спребыва́ющи ве́чно,/ зна́мения и чудеса́ непресста́нно содева́ет,/ и душеполе́зное исцеле́ние всем ве́рно приходя́щим подае́т/ Твои́ми Богома́терними непресста́нными к Бо́гу моли́твами.

Славосло́вие вели́кое. И отпу́ст.

НА ЛИТУРГИ́И

Бла́же́нны Богоро́дицы, песни 3-я и 6-я. Проки́мен, аллилу́ия и прича́стен Богоро́дице. Апо́стол, Ева́нгелие ряд и Богоро́дице.

Моли́тва

О Пресвята́я Госпоже́ Влады́чице Богоро́дице! Со стра́хом, ве́рою и любо́вию припа́дающе пред

честно́ю ико́ною Твое́ю, мо́лим Тя: не отврати́ лица́ Твоего́ от прибега́ющих к Тебе́. Умоли́, Милосе́рдая Ма́ти, Сы́на Твоего́ и Бо́га на́шего, Го́спода Иису́са Христа́, да сохрани́т ми́рно страну́ на́шу, Це́рковь Свою́ святу́ю да незы́блему соблюде́т от неве́рия, ересе́й и раско́ла. Не и́мамы бо ины́я по́мощи, не и́мамы ины́я наде́жды, ра́зве Тебе́, Пречи́стая Де́во, Ты еси́ Всеси́льная христиа́н Помо́щница и Засту́пница. Изба́ви всех, с ве́рою Тебе́ моля́щихся, от паде́ний грехо́вных, от наве́та злых челове́к, от вся́ких искуше́ний, скорбе́й, бед и от напра́сныя сме́рти. Да́руй нам дух сокруше́ния, смире́ние се́рдца, чистоту́ помышле́ний, исправле́ние грехо́вныя жи́зни и оставле́ние прегреше́ний, да вси, благода́рне воспева́юще вели́чия Твоя́, сподо́бимся Небе́снаго Ца́рствия и та́мо со все́ми святы́ми просла́вим пречестно́е и великоле́пое И́мя Отца́ и Сы́на и Свята́го Ду́ха. Ами́нь.

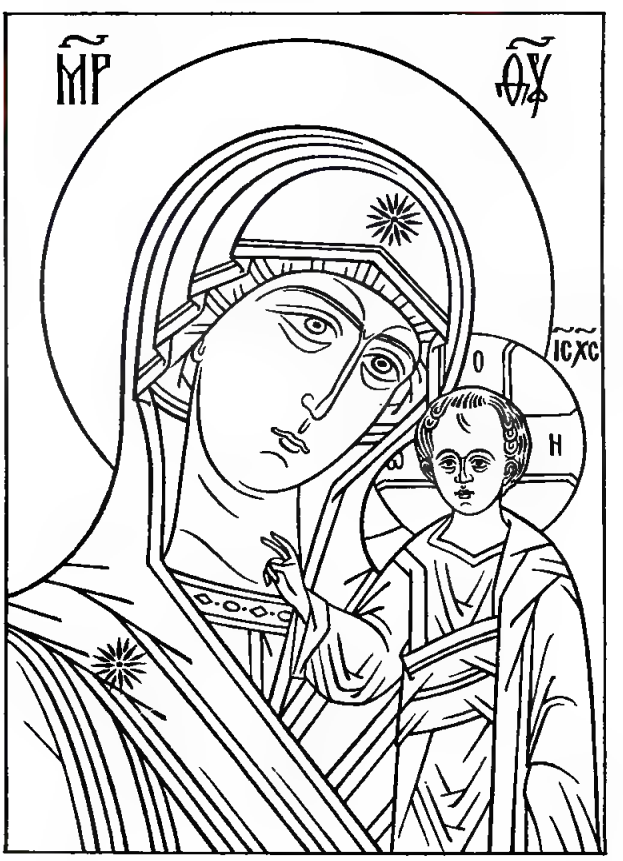

Явление иконы Пресвятой Богородицы во граде Казани (1579). Казанская икона Божией Матери — одна из самых почитаемых в России икон Пресвятой Богородицы. По своей иконографической композиции она принадлежит к типу, именуемому Одигитрия (Путеводительница). На иконе изображена Пресвятая Богородица, Которая держит Богомладенца Иисуса на левой руке, обращенного лицом к молящимся; правой рукой Иисус благословляет. В отличие от других, более древних икон типа Одигитрия, глава Богородицы на Казанской Ее иконе наклонена влево, будто Божия Матерь хочет что-то поведать Своему Сыну.

Чудесное явление этой иконы жителям Казани совершилось 8 июля 1579 года, через четверть века после покорения Казанского ханства во время похода во главе с царем Иоанном Грозным (1552) и последовавшего вскоре учреждения Казанской архиепископской кафедры (1555). Это было время, когда благодаря миссионерским трудам первого архиепископа Казанского святителя Гурия († 1563; память 5 декабря) и его помощников — архимандритов Германа († 1567; память 6 ноября) и Варсонофия († 1576, память 11 апреля), Казань постепенно становилась христианским городом с множеством храмов и несколькими монастырями. Однако магометанство оказывало упорное сопротивление, в Казани и ее окрестностях оставались тысячи мусульман и язычников. От недостатка ревностных подвижников-христиан,

готовых к исповедничеству, христианство порой уступало натиску чужеродной и враждебной стихии. Необходима была чудесная помощь свыше, и она была явлена через чудотворную икону Божией Матери, получившую наименование Казанской. Повествование о явлении этой иконы и последовавших от нее чудесных знамениях было составлено в 1594 году, через 15 лет после ее явления, митрополитом Казанским Ермогеном (впоследствии Патриарх Московский и всея Руси, принявший мученическую кончину в 1612 году). Сохранился подлинный текст этого повествования (факсимильное издание вышло в 1912 году в Москве).

В июне 1579 года Казань пострадала от страшного пожара, обратившего в пепелище половину города. Недалеко от того места, где начался пожар, сгорел дом стрельца Даниила Онучина. Через несколько дней после пожара стрелец решил приступить к постройке нового дома на прежнем месте, то есть на пепелище. Тогда его дочери, десятилетней Матрене (Матроне), явилась во сне Богоматерь и повелела возвестить архиепископу Казани и городским воеводам, чтобы они взяли на этом месте скрытую в земле Ее икону (икона была зарыта еще при господстве мусульман тайными исповедниками Православия). Матрене было указано место, где ее искать. Девочка открыла об этом видении своей матери, которая вначале не обратила должного внимания на вещий сон отроковицы. После третьего видения и напоминания Матрена стала слезно упрашивать мать исполнить повеление Пресвятой Богородицы. На этот раз мать послушалась дочери, однако архиепископ Иеремия и городские власти не поверили им.

Тогда мать Матрены взяла заступ и начала копать землю в указанном месте. Когда же к ней присоединилась Матрена, то искомое сокровище вскоре было обретено на том месте, где была раньше печь. Это произошло 8 июля 1579 года, в день памяти святого великомученика Прокопия. Обретенная икона была списком (с небольшими отличиями) с Влахернской чудотворной иконы Богоматери, написанной святым евангелистом Лукой.

Едва только весть о чудесном обретении иконы разнеслась по городу, к ней пришли во множестве жители Казани. Архиепископ Иеремия и воеводы со слезами просили у Царицы Небесной прощения в своем маловерии. Архиепископ распорядился звонить во всех уцелевших от пожара храмах и совершил крестный ход с новоявленной иконой к ближайшему храму во имя святителя Николая, где пред иконой был отслужен первый молебен. Затем икону торжественно перенесли в Благовещенский собор и здесь на пути совершилось первое чудесное исцеление — прозрел слепец Иосиф, три года ничего не видевший. В Благовещенском соборе получил исцеление другой слепец — Никита. С чудотворной иконы по указанию архиепископа Иеремии был сделан список и отослан в том же 1579 году вместе с описанием явления и чудес в Москву. Царь Иоанн Грозный повелел на месте обретения святыни построить храм и основать женский монастырь (в честь иконы Божией Матери Одигитрии) для сорока инокинь, в котором и поставили новоявленную икону.

Матрена и ее мать приняли иноческий постриг в новой обители. Матрена (в иночестве Мавра) стала ее первой настоятельницей.

В 1594 году, после преобразования Казанской архиепископии в митрополию (в связи с учреждением в 1589 году Патриаршества), в обители был заложен большой каменный собор в честь Успения Пресвятой Богородицы (освящен митрополитом Ермогеном в 1595 году). Число инокинь в монастыре было увеличено до 64-х.

Чудотворная Казанская икона Божией Матери до 1612 года было местночтимой, празднование в честь нее совершалось в день обретения, 8 июля.

22 октября 1612 года, во время сражения русского народного ополчения с польскими захватчиками, список Казанской иконы находился в войсках князя Димитрия Пожарского. Икона, сопутствовавшая русским в течение всего похода, была поставлена в Москве на Красной площади, против Никольских ворот Кремля. Вскоре Москва была полностью очищена от вражеского нашествия. В память об этом событии царь Михаил

Феодорович установил в Москве второе празднество в честь Казанской иконы Божией Матери — 22 октября.

По свидетельству Никоновской Патриаршей летописи, после изгнания поляков из Москвы князь Димитрий Пожарский поставил Казанскую икону в своем приходском храме в честь Введения во храм Пресвятой Богородицы, что на Лубянке. Через несколько лет на средства князя на Красной площади был сооружен Казанский собор. Сюда в 1636 году и была перенесена Казанская икона. Ныне этот святой образ находится в Богоявленском патриаршем соборе в Москве. Список с чудотворной Казанской иконы Божией Матери был также помещен в часовне над гробницей инициатора ополчения Козьмы Минина, расположенной в нижегородском Спасо-Преображенском кафедральном соборе. В честь Казанской иконы Божией Матери был освящен один из приделов этого собора.

В 1648 году, обрадованный рождением наследника Димитрия 21 октября, во время всенощного бдения на праздник в честь Казанской иконы, царь Алексей Михайлович установил праздновать 22 октября по всей России.

В 1721 году один из чтимых списков Казанской иконы был по повелению императора Петра I перенесен из Москвы в новую столицу России — Санкт-Петербург и поставлен сначала в храме на Васильевском острове (на месте нынешнего Андреевского собора), затем — в Троицком соборе Александро-Невской Лавры, а с 1737 года — в храме в честь Рождества Пресвятой Богородицы на Невском проспекте.

15 сентября 1811 года, в день освящения петербургского Казанского собора, икона была с большими почестями перенесена в новый собор.

Во время Отечественной войны 1812 года Казанская икона Божией Матери, ставшая всенародной святыней, также указывала путь к победе русскому воинству, осеняя его в ратном подвиге освобождения Матери-Родины.

В день празднования Казанской иконы — 22 октября 1812 года русские отряды под предводительством полководцев Милорадовича и Платова разбили арьергард маршала Даву, что явилось первым поражением считавшейся дотоле непобедимой французской армии.

Известны многочисленные чудотворные списки с Казанской иконы, прославленные знамениями милости Божией по всей России: в Вязниках (Владимирская область) и Нижнем Ломове (Пензенская область), в Тобольске и Суздале, Витебске и Каргополе, Арзамасе, Вологде и многих других местах.

Перед Казанской иконой Божией Матери Святейший Патриарх Московский и всея Руси Сергий (1943—1944) совершал молитвы во время Великой Отечественной войны, произносил проповеди, утверждавшие веру в победу над германским фашизмом. Для русских православных христиан в этой иконе и поныне воплощена идея молитвенного заступничества и ходатайства Пресвятой Богородицы за наше Отечество.

Литература

1. Сказание о чудотворной Казанской иконе Пресвятой Богородицы. С предисл. акад. А. И. Соболевского. М., 1912.

2. Слава Богоматери. Сведения о чудотворных и местно чтимых иконах Божией Матери. М., 1907, с. 479—509.

3. Введенский В. Казанская икона Божией Матери.— Журнал Московской Патриархии, 1958, № 10, с. 26—33.

4. Добровольский М., священник. Нижегородский Спасо-Преображенский кафедральный собор и его достопримечательности. Нижний Новгород, 1894.

5. Бухарев И., протоиерей. Чудотворные иконы Пресвятой Богородицы. История их изображения. М., 1901.

6. Булгаковский Дм., священник. Казанская чудотворная икона Божией Матери и бывшие от нее чудеса. СПб., 1896.

7. О Казанской чудотворной иконе Божией Матери в Московском Симоновом монастыре. М., 1887.

8. Чудотворная Казанская икона Божией Матери, находящаяся в С.-Петербургском Казанском соборе. 5-е изд. СПб., 1896.

9. Повесть о честном и славном явлении образа Пречистыя Богородицы в Казани. Списано смиренным Ермогеном, митрополитом Казанским.— Журнал Московской Патриархии, 1979, № 7, с. 69—71.

10. Сказание о явлении Казанской иконы.— В кн.: Малов Ев., священник. Казанский Богородичный девичий монастырь. История и современное состояние. Казань, 1879.

В ТОЙЖЕ ДЕНЬ

Свята́го великому́ченика Проко́пия

ВЕ́ЧЕР

На Го́споди, воззва́х: стихи́ры на 6, глас 4.

Подо́бен: Я́ко до́бля:

СНебесе́ зва́ние твое́,/ я́коже бысть пропове́днику язы́ков,/ Проко́пие всесла́вне,/ и, просве́щся мы́слию,/ тьму оста́вил еси́ и́дольскую,/ и свети́льник ве́рных был еси́,/ Боже́ственными сия́нии честны́х твои́х по́двиг/ озаря́я концы́ ми́ра,/ сла́ва му́чеников и похвала́.

Воздержа́нием пе́рвее плотска́я взыгра́ния обузда́в,/ по́слежде к страда́нию мужему́дренно отлучи́лся еси́,/ всеблаже́нне Проко́пие,/ не пощаде́в пло́ти си́лою Ду́ха./ Те́мже всяк претерпе́л еси́ вид мучени́й,/ венцено́сец к Вы́шним ликостоя́нием восте́кл еси́.

Воево́да я́ко непобеди́м,/ Кресто́м вооружи́вся,/ то́ки кро́вными всю си́лу сопроти́вных погрузи́л еси́/ и ту́чи источи́л еси́ исцеле́ний бога́тно,/ от исто́чник излива́я, досточу́дне, спаси́тельных/ и всех напаля́я,/ пла́менем страсте́й содержи́мых, Богодохнове́нне.

И́ны стихи́ры, глас то́йже.

Подо́бен: Дал еси́ зна́мение:

Я́ко Па́вла пе́рвее,/ с Небесе́ тя призва́ Иису́с И́стина,/ Проко́пие всесла́вне,/ Ему́же благоду́шно, блаже́нне, ве́ровав,/ оте́ческую пре́данную лжу/ и безбо́жную лесть оста́вил еси́/ и, ра́дуяся, отлучи́лся еси́ к боле́зненным трудо́м,/ соверше́ннаго страда́ния просве́щся мы́слию.

Трезу́бцы стру́жемь, и огне́м изнуря́емь,/ и в темни́це затворя́емь,/ пребы́л еси́ непрело́жен,/ ко предлежа́щим Боже́ственным воздая́нием/ просвеще́нным по́мыслом предзря́, му́чениче многострада́льне./ Те́мже тя венча́ Венцеда́вец Христо́с, Прокопие,/ по́двиги сконча́вшаго и ве́ру собл̀юдшаго.

О́бразом страда́ния, е́же пло́тию прия́т,/ Иису́с улови́л тя есть,/ добро́ты, Прокопие, вожделе́в и́скренно/ Боже́ственныя души́ твоея́,/ е́йже удиви́шася врази́, терпе́нию и све́тлости./ Те́мже тя ублажа́ем со страда́вшими с тобо́ю, сла́вне,/ с ни́миже проси́ оставле́ние лю́тых пою́щим тя.

Сла́ва, глас 6:

Просия́ днесь сла́вная па́мять твоя́,/ Прокопие многострада́льне,/ созыва́ющи нас, празднол̀ю́бцев, ко благохвале́нию/ и сла́ве Христа́ Бо́га на́шего./ Те́мже и притека́ющe к ра́це моще́й твои́х,/ исцеле́ний дарова́ния прие́млем/ и венча́вшаго тя Спа́са Христа́ воспева́ем во ве́ки,/ непреста́нно сла́вяще.

И ны́не, Богоро́дичен или́ Крестобогоро́дичен.

Подо́бен: Всю отложи́вше:

А́гнца Своего́ А́гница Нескве́рная дре́вле/ и Непоро́чная Влады́чица на Дре́ве Кре́стнем я́ко узре́,/ ма́терски восклица́ше и, дивя́щися, вопия́ше:/ Ча́до сладча́йшее,/ что́ зре́ние сие́ но́вое и пресла́вное?/ Ка́ко сонм безблагода́тный суди́щу Пила́тову предаде́ Тя/ и осужда́ет на смерть Живота́ вся́ческих?/ Но воспева́ю Твое́ неизрече́нное, Сло́ве, снизхожде́ние.

На стихо́вне Окто́иха. Сла́ва, глас 8.

Прокопия хартофи́лакса:

Та́йными сия́нии Пресве́тлыя Тро́ицы озаря́емь,/ му́чениче Прокопие доблему́дренне,/ положе́нием бог был еси́, обожа́емь причастием./ Те́мже ве́рою творя́щия твой светоно́сный пра́здник/ от напа́стей многообра́зных спаса́й твои́ми моли́твами.

И ны́не, Богоро́дичен или́ Крестобогоро́дичен.

Подо́бен: О, преслáвнаго чудесé:

Тя ви́дящи, пригвождáема на Крестé, Иисýсе,/ и стрáсти приéмлюща вóлею,/ Дéва и Мáти Твоя́, Влады́ко,/ увы́ Мне,— вопия́ше,— Чáдо слáдкое:/ рáны непрáведно кáко терпи́ши,/ Врачý, исцели́вый человéческое неможéние/ и от тли всех избáвивый милосéрдием Твои́м?

Тропáрь, глас 4:

Мýченик Твой, Гóсподи, Прокóпий/ во страда́нии своéм венéц прия́т нетлéнный от Тебé, Бóга нáшего:/ имéяй бо крéпость Твою́,/ мучи́телей низложи́,/ сокруши́ и дéмонов немощны́я дéрзости./ Того́ моли́твами/ спаси́ дýши нáша.

НА У́ТРЕНИ

О́ба канóна Октóиха без мýченичнов и святáго на 6, глас 4.

Песнь 1

Ирмóс: *Мóря чермнýю пучи́ну/ невлáжными стопáми/ дрéвний пешешéствовав Израи́ль,/ крестообрáзныма Моисéовыма рукáма/ Амали́кову си́лу в пусты́ни победи́л есть.*

Богáтыми сия́нии Дýха облия́н,/ светоно́сный сей и честны́й прáздник твой чтýщия,/ страстéй мглы избáви и напáстей, мýчениче Прокóпие.

Зва́ние не от человéк бысть твоé, Прокóпие,/ но с Небесé, я́ко Пáвла пéрвее, Христóс улови́,/ страстéй Своúх свидéтеля всеúстиннаго тя содéлав.

Вóинством тлéнным, премýдре, на вéчнующая, я́ко смы́слен, премени́в/ и смéртнаго царя́ на Безсмéртнаго/ и Цáрствие нетлéнное тебé подавáющаго, Прокóпие.

Богоро́дичен: Естествóм Содéтеля родилá еси́,/ нас обожи́вшаго пáче умá соединéнием и́стинным, Богоро́дице Препéтая,/ Егóже прилéжно моли́ просвети́ти пою́щия Тя.

Песнь 3

Ирмóс: *Не мýдростию, и си́лою,/ и богáтством хвáлимся,/ но Тобóю, Отчею Ипостáсною Мýдро-*

стию, Христе́, / несть бо свят, па́че Тебе́, Человеколю́бче.

Посреде́ Креста́ пресла́вно Христо́с тебе́ явля́ется, / научая я́ве, е́же к нам схожде́ние, / и тя к страда́нию призыва́я.

Храм и столп воздви́гл еси́ тебе́ сама́го Боже́ственному Ду́ху, / ре́вностию же дыха́я Бо́жиею, хра́мы и бездушныя истука́ны де́монския низложи́л еси́, / му́чениче Прокопие.

Совле́клся еси́ ко́жных риз строга́нием, / нетле́ния же оде́ждею оде́явся, Прокопие, / многокозненнаго, му́чениче, обнажи́л еси́.

Богоро́дичен: Изба́ви мя всякаго прило́га сопроти́внаго зми́я, Ма́ти Де́во Чи́стая, / и се́рдце мое́ просвети́, / ве́рою Тя сла́вящаго, Пренепоро́чная.

Седа́лен, глас 1.

Подо́бен: Гроб Твой:

Я́ко Па́вла пе́рвее, Христо́с с Небесе́, Прокопие му́дре, тя зове́т к ве́ре, / добро́ту Божественную прове́дый се́рдца твоего́. / Те́мже пострада́л еси́ му́жески, проповедая стра́сти / и Того́ к челове́ком, преблаже́нне, сошествие.

Сла́ва, и ны́не, Богоро́дичен:

Безневе́стная Чи́стая Богоро́дице Де́во, еди́на ве́рных Предста́тельнице и покро́ве, / бед, и скорбе́й, и лю́тых обстоя́ний всех изба́ви, на Тя упова́ние, Отрокови́це, иму́щих, / и ду́ши на́ша спаси́ Божественными моли́твами Твои́ми.

Крестобогоро́дичен:

Зря́щи Тя, Христе́, Всенепоро́чная Ма́ти, ме́ртва на Кресте́ простерта, вопия́ше: / Сы́не Мой, Собезнача́льне Отцу́ и Ду́ху, / что́ неизрече́нное Твое́ сие́ смотре́ние, / и́мже спасл еси́ пречи́стых рук Твои́х, Ще́дре, созда́ние?

Песнь 4

Ирмо́с: *Вознесе́на Тя ви́девши Це́рковь на Кресте́, / Со́лнце Пра́ведное, / ста в чи́не свое́м, / досто́йно взыва́ющи: / сла́ва си́ле Твое́й, Го́споди.*

Превознесе́ннаго держа́вою нече́стия го́рдаго мучи́теля, / ко Влады́це Божественными воззре́нии

взыва́я, разрази́л еси́: / сла́ва си́ле Твое́й, Го́споди.

Явля́ется в темни́це тебе́ затворе́ну Изба́витель, Прокопие, / де́рзости наполня́я тя, сия́нием же просвеща́я тя / и зва́ние суго́убо твоему́ предспе́янию пода́я.

Благода́тию Боже́ственною просвеще́но зря́ще твое́ лице́, / неве́рия мра́ком покрове́ннии / свет ве́ры Боже́ственным манове́нием прие́млют.

Богоро́дичен: Отягче́на сном уны́ния, / к пока́яния у́тру мя Твое́ю неусы́пною, Влады́чице, воздви́гни моли́твою / и спаси́ мя, Еди́на Спа́са ро́ждшая.

Песнь 5

Ирмо́с: *Нечести́вии не у́зрят сла́вы Твоея́, Христе́, / но мы Тя, Единоро́дне, / Оте́ческия сла́вы Сия́ние Божества́, / от но́щи у́тренюющe, / воспева́ем Тя, Человеколю́бче.*

Све́том слове́с твои́х во́инство богопоко́рное приве́л еси́ Христу́, / муче́ния кро́вию насле́довавшее с тобо́ю, Прокопие, Ца́рство недви́жимое.

Синкли́тства яви́шася Вы́шняго причастницы жены́ синкли́тския, / и ро́да све́тлости отре́кшеся, / и умре́ти изво́лиша по Тебе́, Сло́ве Безсме́ртне.

Огне́м распаля́еми Божественным ду́ши, / опаля́емаго и нища́дно жего́маго те́ла пренебре́гше, / я́же Твое́ возжеле́вшия Ца́рство, Многоми́лостиве.

Богоро́дичен: Зача́вши, родила́ еси́ Бо́га Емману́ила, / на обновле́ние челове́ком, Пресвята́я Чи́стая, плоть бы́вша, / Его́же при́сно моли́ спасти́ ду́ши на́ша.

Песнь 6

Ирмо́с: *Пожру́ Ти со гла́сом хвале́ния, Го́споди, / Це́рковь вопие́т Ти, / от бесо́вския кро́ве очи́щшися / ра́ди ми́лости от ребр Твои́х / исте́кшею Кро́вию.*

Источа́я твой медото́чный язы́к учения медото́чная / и го́рести безбо́жия воистинну изба́ви / благопоко́рно тебе́ притека́ющия, му́чениче Прокопие.

Ма́терь благоче́стие, му́чениче, стяжа́в, / злоче́стия изыма́еши твою́ по пло́ти честну́ю ма́терь / и приво́диши Небе́сному Отцу́ страда́ния ра́ди.

Лани́ты стружа́ желе́зом мучи́тель,/ по́мысла твоего́ тве́рдости, му́чениче, не поколеба́,/ водруже́ннаго любо́вию, стра́сти пло́тию претерпе́вшаго.

Богоро́дичен: Свята́го святы́х неизрече́нно родила́ еси́, Пресвята́я Де́во,/ ве́рныя при́сно освяща́ющаго/ и му́ченическия ли́ки со А́нгелы совокупля́ющаго.

Конда́к, глас 2.

Подо́бен: Вы́шних ища́:

Р е́вностию ко Христу́ Боже́ственною распала́емь/ и Креста́ кре́постию ограждаемь,/ врагов шата́ние и де́рзость низложи́л еси́, Прокопие,/ и честну́ю Це́рковь возвы́сил еси́,/ ве́рою преуспева́я и просвеща́я нас.

И́кос:

Уста́ ра́зума мне пода́ждь, Пребезначальне Сло́ве,/ хотя́щу пе́ти Твоего́ ору́жника Прокопия:/ и́маши бо бога́тство милосе́рдия неизче́тно, Христе́ мой, пучи́ну Твои́х суде́б,/ да и аз душе́внаго мра́ка очи́щуся, ума́ же всяку скве́рну отмы́в,/ храм свяще́ния де́лы Боже́ственными Твои́ми бу́ду/ и досто́йная пою́ му́ченику, ве́рою преуспева́я и просвеща́я нас.

Песнь 7

Ирмо́с: *В пещи́ авраа́мстии о́троцы перси́дстей,/ любо́вию благоче́стия па́че,/ не́жели пла́менем, опаля́еми, взыва́ху:/ благослове́н еси́ в хра́ме сла́вы Твоея́, Го́споди.*

Тя́жестию о́лова твое́й вы́и сокруша́еме, му́чениче, не чул еси́:/ носи́ти бо и́го на вы́и возжела́л еси́ прела́гкое/ за милосе́рдие нам Приме́шшагося.

Благода́ть сви́ше исцеле́ний прие́м,/ неду́ги отъе́млеши, му́чениче, и лука́выя отгоня́еши ду́хи, вопия́:/ благослове́н еси́, Го́споди Бо́же оте́ц на́ших.

Многообра́зныя от враг я́звы прие́мля, блаже́нне,/ и огне́м опаля́емь, тве́рдостне нече́стие попали́л еси́,/ благослове́н еси́,— вопия́,— Бо́же оте́ц на́ших.

Богоро́дичен: От Де́вы нетле́нныя па́че естества́ рожда́ется Сло́во,/ И́же сло́вом вся содева́яй,/ безслове́сия хотя́ изба́вити во́льное славосло́вящия Того́ сни́тие.

Песнь 8

Ирмо́с: *Ру́це распросте́р, Дании́л/ львов зия́ния в ро́ве затче́;/ о́гненную же си́лу угаси́ша,/ добродете́лию препоя́савшеся,/ благоче́стия рачи́тели, о́троцы, взыва́юще:/ благослови́те, вся дела́ Госпо́дня, Го́спода.*

Свеща́ми опаля́ем лю́те,/ остны́ же подбода́ем, и ле́тным ра́нам строга́ние прие́мля,/ и боле́знуя зело́, му́чениче, взыва́л еси́:/ благослови́те, вся дела́ Госпо́дня, Го́спода.

Твое́ю десни́цею те́мная де́монов ли́ца, блаже́нне, зауши́л еси́,/ сию́ бо на у́глие горя́щее, сла́вне, опали́тися положи́л еси́,/ беззако́нному учи́телю противля́яся и взыва́я:/ благослови́те, вся дела́ Госпо́дня, Го́спода.

Ка́меня Христа́ незы́блема, всеблаже́нне сла́вне, име́я основа́ние,/ ка́менем, Прокопие, ра́довашеся, су́рово отягчава́ем,/ к нетя́жцей тя ра́дости облегча́ет, вопию́ща:/ благослови́те, вся дела́ Госпо́дня, Го́спода.

Богоро́дичен: Се вси, Отрокови́це, ро́ди, я́коже прорекла́ еси́, Тя ублажа́ют,/ Бо́га Блаже́ннаго ро́ждшую, блаже́нны содева́ющаго,/ и́же повеле́нием Его́ после́дующия ве́рно и вопию́щия:/ благослови́те, вся дела́ Госпо́дня, Го́спода.

Песнь 9

Ирмо́с: *Ка́мень нерукосе́чный/ от несеко́мыя горы́, Тебе́, Де́во,/ краеуго́льный отсече́ся,/ Христо́с, совокупи́вый разстоя́щаяся естества́./ Тем, веселя́щеся, Тя, Богоро́дице, велича́ем.*

Возжеле́нный тебе́ получи́вшу коне́ц, велему́дренно преклони́л еси́ Бо́гу вы́ю,/ уда́рен же быв мече́м, я́коже на колесни́цу, твое́ю всел еси́ кро́вию/ и к Нему́, му́чениче, восте́кл еси́.

То́чиши ре́ки исцеле́ний, исто́чник быв чуде́с,/ уставля́еши же пла́мень страсте́й, де́монския же

погружа́еши полки́ / всеси́льною Ду́ха Боже́ственною кре́постию, досточу́дне.

Всесвяту́ю твою́ па́мять ра́достно творя́щия / вся́каго прещє́ния, вся́каго же неду́га и вся́кия беды́ спаса́й, Прокопие, / к Зиждите́лю Бо́гу священны́ми твои́ми мольба́ми.

Богоро́дичен: Свет нам возсия́, Отроковице́, от светоно́сныя Твоея́ утро́бы, / Созда́тель со́лнца, и звезд, и вся́кия тва́ри, / Его́же приле́жно моли́ просвети́ти пою́щия Тя.

Свети́лен:

С Небесе́, я́ко Па́влу, быть тебе́ зва́ние, / ему́же тезоименито́ преспева́я, Прокопие, / Го́сподеви ли́ки му́ченик приве́л еси́, / с ни́миже мо́лиши о хва́лящих тя.

Сла́ва, и ны́не, Богоро́дичен:

Свет ро́ждшая, Де́во, / И́же от Све́та нерожде́нна, Незаходи́маго Све́та, / Твои́ми неусы́пными моли́твами наставля́ющи не преста́й Тя пою́щия, / Ма́ти Присноде́во.

На хвали́тех стихи́ры на 4, глас 2. Византи́ево:

Я́ко преуспева́я в Бо́зе, / о всех моли́ся, страстоно́сче, / преуспева́ти в Нем, / му́чеником похвало́, вели́кий Прокопие, / я́ко дерзнове́ние име́я к Нему́ / и Того́ престо́лу при́сно предстоя́ в Богоизря́дных стезя́х / и Боже́ственных деяниих, благоугожда́ющих Ему́ / и тя блажа́щих.

Глас 3. Ге́рманово: Ю́ношеским во́зрастом подвиза́яся, / я́коже Боже́ственнейший Па́вел, / свы́ше Боже́ственное дарова́ние прия́л еси́, / и лю́таго борца́ де́рзость всеору́жеством Креста́ низложи́л еси́, / му́чеником похвало́, страстоно́сче Прокопие, / о нас ко Го́споду моли́ся, / спасти́ ду́ши на́ша.

Глас 4. Киприа́ново: Хвала́ Бо́гови от бре́нных усте́н прино́сится / в Боже́ственней па́мяти твое́й, / Прокопие многострада́льне: / ты бо яви́лся еси́ изря́дный во́ин сло́ва ве́ры, / победи́в в труде́х и́дольския зра́ки, / и ны́не просвети́лся еси́ све́том Тро́ическим, / озаря́я на́ша помышле́ния / моли́твами твои́ми.

Глас 5: Це́рковь днесь, оде́явшися держа́вою Твое́ю,/ му́ченице Христо́в, весели́тся/ и твою́ всеизря́дную па́мять/ по достоя́нию благохва́льно взыва́ет, почита́ющи:/ ра́дуйся, и́же Па́влу поревнова́вый,/ и Крест Христо́в взем,/ и се́ти сокруши́л еси́ чужда́го./ Ра́дуйся, му́чеников похвало́,/ Прокопие многострада́льне,/ о нас ко Го́споду не преста́й моля́ся,/ я́ко дерзнове́ние име́я, страда́льцев украше́ние.

Сла́ва, глас 4:

Червлени́цею крове́й муче́ния твоего́/ украси́вшися, Це́рковь Бо́жия/ со́лнечныя зари́ испуща́ет,/ Прокопие многострада́льне,/ Кресто́м бо вооружи́в себе́/ и умре́ти по Христе́ жела́я доблему́дренно,/ ко ополче́нию чужда́го супроти́ву стал еси́,/ и посрами́в умышле́ния беззако́нных,/ побе́дный во́ин я́влься Христо́в./ Те́мже мо́лим тя:/ я́ко име́я дерзнове́ние к Нему́,/ му́чеников украше́ние,/ моли́ спасти́ся душа́м на́шим.

И ны́не, Богоро́дичен или́ Крестобогоро́дичен.

Подо́бен: Я́ко до́бля:

Распина́ема Христа́ Человеколю́бца ви́дящи Пречи́стая/ и ре́бра ископава́ема копие́м,/ пла́чущи, вопия́ше:/ что́ сие́, Сы́не Мой?/ Что́ Ти безблагода́тнии лю́дие возда́ша,/ за я́же сотвори́л еси́ до́брая им,/ и тщи́шися безча́дствовати Мя, Вселюбе́знейший?/ Удивля́юся, Благоутро́бне,/ Твоему́ во́льному распя́тию.

На стихо́вне Окто́иха. Та́же глаго́лем припе́в: Ди́вен Бог во святы́х Свои́х,/ Бог Изра́илев. И пое́м стихи́ру, глас 6:

Прииди́те, вси земни́и концы́,/ духо́вный лик соста́вим,/ пе́нием тру́бный глас воспри́имше,/ и благода́рныя пе́сни принесе́м, глаго́люще:/ ра́дуйся, Христо́в во́ине, му́ченице Прокопие,/ любо́вию бо Сего́ пострада́л еси́, блаже́нне./ Ра́дуйся, и́же те́ло отда́в на ра́ны лю́тыя/ за ве́чную и блаже́нную вои́стинну жизнь./ Ра́дуйся, несы́тною душе́ю наслажда́яся непреста́нно,/ я́ко о́бщник Христа́ Бо́га на́шего./ Те́мже о творя́щих ве́рою сла́вную

па́мять твою́ моли́, / изба́витися вся́каго гне́ва, / и тли, и муче́ния.

Сла́ва, глас 8:

Я́коже Па́вел, зва́ние от Бо́га прие́м, / му́ченице Прокопие, / и преуспева́я в Бо́зе Креста́ жела́нием, / мучи́телей злоче́стия и муче́ния вся му́жественно посрами́л еси́. / Те́мже и до кро́ве противоста́л еси́ ко греху́, / к неви́димым врагу́ подвиза́яся, / и мо́лишися непреста́нно Изба́вителю и Бо́гу / дарова́ти вселе́нней мир / и душа́м на́шим ве́лию ми́лость.

И ны́не, Богоро́дичен или́ Крестобогоро́дичен.

Подо́бен: Му́ченицы Госпо́дни:

Не терпли́, Ча́до, ви́дящи Тя, на Дре́ве усну́вша, / бо́дрость всем подаю́щаго, / я́ко да дре́вле преступле́ния плодо́м / сном погибельным усну́вшим / Божественную и спаси́тельную бо́дрость пода́си, — / Де́ва глаго́лаше, пла́чущися, / Ю́же велича́ем.

НА ЛИТУРГИ́И

Блаже́нны Окто́иха и от кано́на свята́го песнь 3-я. Проки́мен, глас 4: Ди́вен Бог во святы́х Свои́х, / Бог Изра́илев. Стих: В це́рквах благослови́те Бо́га, / Го́спода от исто́чник изра́илевых. Апо́стол к Тимофе́ю, зача́ло 292. Аллилу́ия, глас 4: Пра́ведник, я́ко фи́никс, процвете́т: Ева́нгелие от Матфе́я, зача́ло 39. Прича́стен: В па́мять ве́чную:

Святой великомученик Прокопий, до Крещения Неаний, родом из Иерусалима, жил и пострадал при императоре Диоклитиане (284—305). Его отец, римский сенатор Христофор, был христианином, а мать Феодосия — язычницею. Неаний рано лишился отца и был воспитан матерью. Отличаясь большими способностями, он усвоил светские науки и получил превосходное по тому времени образование. Неаний был представлен Диоклитиану в первый год его вступления на престол и быстро продвинулся по службе.

Около 303 года, когда было воздвигнуто жестокое гонение на христиан, Неаний был послан проконсулом в Александрию с повелением беспощадно преследовать Церковь Божию. На пути в Египет, близ сирийского города Апамеи, Неанию было явление Господа Иисуса Христа, как некогда Савлу на пути в Дамаск. Божественный голос возвестил: «Неаний, и ты идешь на Меня?» Неаний спросил: «Кто Ты, Господи?» — «Я — распятый Иисус, Сын Божий». В то же время в воздухе появился сияющий крест. После видения Неаний ощутил в своем сердце неизреченную радость и духовное веселие и превратился из гонителя в ревностного последователя Христа. С тех пор Неаний возлюбил христиан и победоносно сражался только против варваров-язычников. В сражениях ему помогала сила креста, который по

заказу Неания изготовил для него золотых дел мастер в городе Скифополе (Малая Азия).

Но на святом угоднике сбылось слово Спасителя, что «враги человеку — домашние его» (Мф. 10, 36). После того как Неаний, держа в руке крест, разбил языческие идолы в доме своей матери, она пришла к императору Диоклитиану с жалобой на сына. Неаний был вызван к прокуратору Иудеи Иусту, где ему передали послание Диоклитиана. Прочитав полное богохульств послание, Неаний при всех разорвал его. Это считалось преступлением, которое римляне обозначали как «оскорбление величества». Неаний был взят под стражу и в узах отправлен в Кесарию Палестинскую, где томился когда-то апостол Павел. После страшных мучений Неания бросили в сырую темницу. Ночью в тюремную комнату к святому исповеднику пришел Сам Господь Иисус Христос со светлыми Ангелами и крестил его, дав имя Прокопий.

Многократно святого Прокопия принуждали отречься от Христа и подвергали пыткам. Стойкость мученика и его пламенная вера низводили обильную благодать Божию на людей, видевших страдания Прокопия. Вдохновленные подвигом святого Прокопия пошли под меч палача многие из прежних стражей святого узника и римские солдаты вместе со своими трибунами Никостратом и Антиохом. Мученической кончиной запечатлели свою веру двенадцать женщин-христианок, добровольно пришедшие к воротам Кесарийской претории и отдавшие себя в руки палачей. Пораженная великой верой христиан и их мужеством, видя непреклонность сына, переносившего тяжкие страдания, Феодосия раскаялась, стала в ряды исповедниц и тоже была казнена.

После смерти правителя Иуста новым прокуратором Иудеи был назначен Флавиан. В споре с ним святой Прокопий приводил ему пророчества о Христе из древнегреческих манускриптов, известных как «книги Сивилл» (три из них хранились некогда в Риме на Капитолийском холме; до нашего времени не дошли): «Когда Дева родит Слово Божие, и среди ясного дня явится с востока звезда, вестница великого чуда для смертных, тогда к ним придет Сын великого Бога, облеченный в плоть...». Но Флавиан сидел, «как глухой аспид», и не желал слышать и разуметь правду. Не вынеся увещевательных речей святого Прокопия, он приказал воину Архелаю ударить страстотерпца мечом. Подняв меч, Архелай внезапно упал на землю и испустил дух. После новых изощренных и тяжких мучений, длившихся несколько дней, святой Прокопий услышал голос с Неба, призвавший его к наследованию Царствия Небесного. Тогда святой Прокопий радостно преклонил свою честную главу под меч. Мученическая кончина святого Прокопия совершилась 8 июля 303 года. Христиане взяли святое тело мученика и, обвив его пеленами, с честью предали земле.

Литература

1. Жития святых, на русском языке изложенные по руководству Четьих-Миней святителя Димитрия Ростовского. Кн. 11. М., 1910, с. 162—184.

Свята́го блаже́ннаго Проко́пия, Христа́ ра́ди юро́диваго, Устюжскаго чудотво́рца

НА ВЕЛИ́ЦЕЙ ВЕЧЕ́РНИ

Блаже́н муж: 1-й антифо́н. На Го́споди, воззва́х: стихи́ры, глас 8.

Подо́бен: О, преслáвнаго чудесе́:

Блаже́нне Проко́пие Богому́дре, / чи́стая твоя́ душа́ / правове́рным смы́слом сия́ющи, / облиста́ющи добродете́лей светлостьми́, / озаря́ет ве́рных исполне́ние, / бесо́вскую тьму отгоня́щи, / те́мже, я́ко причáстника тя невечéрней благода́ти, / ублажа́ем благоче́стно вси, досточу́дне.

Име́я ду́шу ми́лостивну, / и чист по́мысл, и се́рдце бо́дро, / ве́ру небла́знену и любо́вь вои́стинну нелицеме́рну, / от земли́ престáвился еси́ к Небе́сным / и с ли́ки пра́ведных водворя́ешися. / Те́мже тя почита́ем свяще́нными пе́сньми / и благоче́стно вси сла́вим, / досточу́дне Проко́пие.

Боже́ственными уче́нии укрепля́яся, / стра́сти плотски́я от души́ отгна́л еси́ / и Свято́й Тро́ице селе́ние преочище́нное был еси́. / Тем к Боже́ственней жи́зни престáвился еси́, / Бо́гу, соблюда́ющу ны́не невреди́мо / твое́ блаже́нное те́ло, / Боже́ственным суди́м, и́мже Сам весть, / прославля́яй тя я́ве, Проко́пие.

Слáва, глас 1:

Я́ко тече́ние до́бре скончáвшему, / и ве́ру собло́дшему непоро́чну, / и враги́ безпло́тныя терпе́нием свои́м попрáвшему, / возложи́ся на честны́й твой верх / побе́ды вене́ц пресве́тел / от руки́ Вседержи́теля Бо́га, / Его́же ра́ди мир и я́же в нем су́етства преоби́дел еси́. / Тем и святáя твоя́ чи́стая душа́ / на Небеса́ востече́, ра́дующийся, / пра́ведных же ли́цы срето́ша тя, веселя́щеся, / и Небе́сная селе́ния све́тло восприя́ша, / блаже́нное же и честно́е те́ло твое́ / на земли́ пребыва́ет нетле́нно, /

ве́рным подава́я исцеле́ние. / Те́мже ве́рою пра́вою и те́плым жела́нием / к свято́му твоему́ гро́бу припа́дающе, / Богому́дре Прокопие, / про́сим испроси́ти у Христа́ Бо́га на́шего / гра́ду твоему́ непоколеби́му и безмяте́жну / пребы́ти от наве́т вра́жиих и пога́нскаго наше́ствия, / оте́честву на́шему побе́ды на враги́, / умире́ния ми́ру / и спасе́ние душа́м на́шим.

И ны́не, Богоро́дичен воскре́сный.

Вход. Све́те ти́хий: Проки́мен дне. Чте́ния 3 преподо́бническая *(зри страни́цы 311—313).*

На литии́ стихи́ры, глас 2:

Юро́дством прему́дрости дости́г глубину́, преблаже́нне, / и ра́йская селе́ния насле́див, / и ны́не веселя́ся с ли́ки пра́ведных, / и че́сти зря Влады́чния добро́ты, / и со Ангелы предстоя́ Свяще́й Тро́ице, / помина́й, блаже́нне, / всегда́ чту́щия па́мять твою́.

Те́сным ше́ствовав путе́м, / дости́гл еси́ ра́йския широты́, / ны́не же изря́дне наслажда́яся Небе́сныя пи́щи, / и венце́м страда́ния венча́лся еси́ от руки́ Вседержи́телевы. / Его́же ны́не моли́, блаже́нне Прокопие, / о е́же сохрани́тися гра́ду твоему́ от враг ненаве́тну / и душа́м на́шим дарова́ти ве́лию ми́лость.

Ле́гкостию крил прелете́в / от многомяту́щаго и треволнова́тельнаго ми́ра / и вне бу́рнаго приста́нища дости́г, / заступа́я от напа́стей вся призыва́ющия тя ве́рно, / покрыва́й, преблаже́нне, / и нас, прите́кших в храм твой. / О преблаже́нне Прокопие, / спаси́ ста́до твое́ / моли́твами твои́ми ко Го́споду.

Я́ко со́лнце светоза́рно, / добродете́льнаго ра́ди жития́ твоего́ / повсю́ду просия́л еси́. / Хра́му у́бо, иде́же лежа́т честны́я твоя́ мо́щи, / я́коже ца́рскую иму́щу у́тварь, / гра́ду же, всю́ду, я́ко трубе́, / велегла́сно вопию́щу и хва́лящуся, / име́ющу в себе́ процве́тша чуде́с исто́чника неисчерпа́емаго / и изоби́льно всем подава́юща бога́тно дарова́ния чуде́с, / о преблаже́нне и чудоно́сче Прокопие, / испроси́ моли́твами твои́ми у Христа́ Бо́га, / е́же

дарова́ти оте́честву на́шему / посо́бие на ва́рвары / и и́же твое́ пра́зднество творя́щим че́стно / очище́ние и спасе́ние душа́м на́шим.

Сла́ва, глас 8:

Добродете́телей твои́х, Богому́дре, исправле́ния / уясни́ша ве́рных сердца́: / кто бо, слы́шав безме́рное твое́ смире́ние и терпе́ние, не удиви́тся? / е́же ко всем кро́тость и беззло́бие, / к скорбя́щим ми́лование / и к су́щим в беда́х ско́рое поможе́ние, / в путь ше́ствующим благо́е поспеше́ние / и к пла́вающим немяте́жное приста́нище. / Вся боголе́пно предвари́, досточу́дне Прокопие, / и ны́не неувяда́емым оде́яся венце́м / от руки́ Вседержи́теля Бо́га, / Его́же моли́ спасти́ся душа́м на́шим.

И ны́не, Богоро́дичен.

На стихо́вне стихи́ры, глас 2.

Подо́бен: До́ме Евфра́фов:

Дом и жили́ще / Ду́ха Пресвята́го, / прему́дре Прокопие, был еси́. / Те́мже и нас до́мы Того́ соде́лай, / святу́ю твою́ па́мять почита́ющих.

Стих: Возвесели́тся пра́ведник о Го́споде / и упова́ет на Него́.

Житие́ твое́, я́ко со́лнце / в сердца́ ве́рных возсия́, / чуде́с зарю́ испуща́я, / те́мже и нас све́том невече́рним озари́, / всечестну́ю твою́ па́мять почита́ющих.

Стих: Пра́ведник, я́ко фи́никс, процвете́т, / я́ко кедр, и́же в Лива́не, умно́жится.

Не преста́й моля́ся, Прокопие, / о при́сных твои́х рабе́х, / и́хже духо́вным твои́м житие́м просвети́л еси́, / да вси честно́е твое́ успе́ние, / веселя́щеся, почита́ем.

Сла́ва, глас то́йже. Самогла́сен:

Све́том разу́мным от Бо́га просвеще́н, / мирска́го пристра́стия отбе́гл еси́, / бу́йство Христа́ ра́ди стяжа́в, / тем гра́да на́шего Устюга засту́пник был еси́, / в не́мже чи́стым и непоро́чным житие́м Го́сподеви угоди́л еси́ / и мно́гия лю́ди удиви́л еси́ чудесы́, / Богоблаже́нне Прокопие. / Но и ны́не име́я дерзнове́ние ко Влады́це всех Христу́ Бо́гу, /

моли́ о ве́рою творя́щих всечестну́ю па́мять твою́/ и притека́ющих со усе́рдием к чудотво́рному гро́бу твоему́,/ изба́витися страсте́й, душе́вных же вку́пе и теле́сных,/ и вся́ких бед и скорбе́й/ и спасти́ся душа́м на́шим.

И ны́не, Богоро́дичен.

Тропа́рь, глас 4:

Просвети́вся Боже́ственною благода́тию, Богому́дре,/ и весь ра́зум и се́рдце от су́етнаго ми́ра сего́ к Зижди́телю неукло́нно возложи́в/ целому́дрием и мно́гим терпе́нием,/ во вре́менней жи́зни тече́ние до́бре сконча́л еси́/ и ве́ру соблю́л еси́ непоро́чну./ Те́мже и по сме́рти яви́ся све́тлость жития́ твоего́:/ источа́еши бо чудесе́м исто́чник неисчерпа́емый/ ве́рою притека́ющим ко свято́му твоему́ гро́бу,/ Прокопие всеблаже́нне,/ моли́ Христа́ Бо́га,/ да спасе́т ду́ши на́ша.

Ин тропа́рь, глас то́йже:

В терпе́нии твое́м от Бо́га мзду дарова́ний проро́чества/ прия́л еси́, блаже́нне,/ моли́твами, бде́нием и пище́нием/ те́ло свое́ изнури́в,/ ду́шу же возвы́сив на Небе́сная,/ Царя́ всех Христа́ Бо́га сла́вы зре́ти сподо́бися/ и неувяда́емым венце́м увязе́ся./ Ему́же с ли́ки святы́х предстоя́,/ за лю́ди своя́ моле́ние предлага́я,/ те́пле пролия́ слез исто́чник,/ изба́вил еси́ град Вели́кий У́стюг и лю́ди своя́/ от тру́са стра́шнаго, и огня́, и напра́сныя сме́рти./ Те́мже и мы, к честне́й ра́це твое́й припа́дающе, вопие́м ти:/ о Прокопие чудоно́сне,/ ходата́й нам бу́ди ко Го́споду/ во дни наше́дших печа́лей, рабо́м твои́м,/ и моли́ся, да спасе́т ду́ши на́ша.

Ин тропа́рь, глас то́йже:

От земли́ Воззва́вый тя к ве́чным оби́телем/ соблюда́ет и по сме́рти невреждённо те́ло твое́, свя́те,/ ты бо, в целому́дрии и чистоте́ житие́ пожи́в, блаже́нне,/ не оскверни́л еси́ пло́ти истле́нием сме́ртным./ Те́мже тя любо́вию чтим, Прокопие.

Ин тропа́рь, глас 2:

В терпе́нии твое́м, свя́тче Бо́жий,/ от Го́спода мзду восприя́л еси́/ и пожа́л еси́ ни́ву пи́щи ра́йския,/ безсо́нным бде́нием и юро́дством те́ло твое́ изнури́л еси́/ и му́дростию ду́шу твою́ спасл еси́,/ живота́ земна́го небре́гл еси́,/ но Небе́снаго Ца́рствия зре́ти возжеле́л еси́,/ и Небе́снаго Царя́ ви́дети сподо́бился еси́,/ и Тому́ поклони́лся еси́./ Мы же, недосто́йнии раби́ твои́, ко гро́бу твоему́ уми́льно припа́дающе/ и сокруше́нным се́рдцем взира́юще на о́браз ико́ны твоея́, си́це вопие́м:/ о Проко́пие чу́дный,/ хода́тай бу́ди и моли́твенник ко Го́споду о рабе́х твои́х/ и засту́пник гра́ду на́шему/ во дни наше́дших печа́лей/ и моли́ся ко Го́споду о спасе́нии душ на́ших.

НА У́ТРЕНИ

По 1-м стихосло́вии седа́лен, глас 8:

От ю́ности, я́ко свети́льник, возсия́л еси́, блаже́нне,/ зе́льным воздержа́нием, умертви́л еси́ плотска́я взыгра́ния,/ тем и на высоту́ восте́кл еси́ Богоразу́мия, пресла́вне,/ пожи́в в ми́ре богоуго́дно, посрами́л еси́ бесо́вская ополче́ния, Проко́пие всеблаже́нне./ Сего́ ра́ди вопие́м ти:/ моли́ Христа́ Бо́га согреше́ний оставле́ние дарова́ти/ чту́щим любо́вию святу́ю па́мять твою́.

Сла́ва, и ны́не, Богоро́дичен:

Помышле́ния нечи́ста, и устны́ льсти́вы,/ дела́ же моя́ вся оскверне́на, и что́ сотворю́?/ Ка́ко усря́щу Судию́?/ Влады́чице Де́во, моли́ Сы́на Твоего́ и Зижди́теля и Го́спода,/ я́ко да в покая́нии прии́мет дух мой, я́ко еди́н Благоутро́бен.

По 2-м стихосло́вии седа́лен, глас 4:

Был еси́ бездо́мен на земли́, Богому́дре Проко́пие, вся́ко озлобле́ние претерпева́я,/ до́брыя де́тели, я́коже фимиа́м благово́нен и же́ртву благоприя́тну, Бо́гу прине́сл еси́./ Тем ны́не на Небеси́ дерзнове́ние стяжа́в к Нему́,/ моли́ дарова́ти

согреше́ний очище́ние ве́рою хва́лящим свяТу́ю па́мять твою́.

Сла́ва, и ны́не, Богоро́дичен:

Обнови́ла еси́, Чи́стая, Боже́ственным Рождество́м Твои́м / истле́вшее во страсте́х земноро́дных ме́ртвенное существо́ / и воздви́гла еси́ вся от сме́рти к животу́ нетле́ния. / Те́мже Тя по до́лгу блажи́м вси, Де́во Препросла́вленная, / я́коже прорекла́ еси́.

По полиеле́и седа́лен, глас 8:

Я́ко врача́ прему́дра и уго́дника Госпо́дня благоприя́тна, / к чудоно́сному твоему́ гро́бу прикаса́ющеся, Богому́дре, / сошедшеся любо́вию и ве́рою, во псалме́х и пе́ниих возра́дуемся, сла́вяще Христа́, / таково́ую благода́ть тебе́ дарова́вшаго исцеле́ний, Прокопие всеблаже́нне. / Моли́ Христа́ Бо́га согреше́ний оставле́ние дарова́ти / ве́рою и любо́вию пра́зднующим всечестну́ю па́мять твою́.

Сла́ва, и ны́не, Богоро́дичен:

Тя мо́лим, Пречи́стая, Предста́тельницу на́шу: / смуща́емыя в печа́лех не пре́зри до конца́ поги́бнути рабы́ Твоя́, / но ускори́ изъя́ти нас настоя́щаго гне́ва и печа́ли, / о Богора́дованная Пресвята́я Чи́стая, / Ты бо нам еси́ стена́ и по́мощь необори́ма.

Степе́нна, 1-й антифо́н 4-го гла́са. Проки́мен, глас 4: Возвесели́тся пра́ведник о Го́споде / и упова́ет на Него́. Стих: Услы́ши, Бо́же, глас мой, / внегда́ моли́ти ми ся к Тебе́. Ева́нгелие от Матфе́я, зача́ло 43.

По 50-м псалме́ стихи́ра, глас 6:

Челове́че Бо́жий, / ве́рный ра́бе, уго́дниче Христо́в, / соверши́телю Того́ Боже́ственных повеле́ний, / му́же ди́вный в чудесе́х, / сто́лпе и утвержде́ние гра́да на́шего, / Ца́рствия Небе́снаго насле́дниче, / Богоблаже́нне Прокопие, / дерзнове́ние име́я ко Христу́ Бо́гу, / не преста́й моли́тися о душа́х на́ших.

Кано́н Богоро́дицы со ирмосо́м на 6 и свята́го Прокопия на 8, глас 2.

Песнь 1

Ирмо́с: ***Во глубине́ постла́ иногда́/ фараони́тское всево́инство преоруже́нная си́ла,/ воплоща́шееся же Сло́во всезло́бный грех потреби́ло есть:/ препрослáвленный Госпо́дь сла́вно бо прослáвися.***

Высоко́ житие́ име́я и восхожде́нии Божественными весь све́тел быв,/ просвеще́ние ми испроси́, похваля́ющу честны́я твоя́ по́двиги,/ и́миже до́бре пожи́в, получи́л еси́, и́хже наде́ялся еси́, блаже́нне Прокопие.

Мироуха́нная любя́ учения и во чте́нии Святы́х Писа́ний упражня́яся,/ сласте́й уклони́лся еси́, блаже́нне, смра́дных и безче́стных/ и облагово́нился еси́, Божественными дарова́ньми удобря́ся.

Дрема́ние ве́ждома от души́, блаже́нне, отгна́л еси́,/ бдя и Бо́гу приединева́яся всено́щными стоя́нии, непрекло́нен ну́ждами есте́ственными,/ те́мже ко дню невече́рнему пришéл еси́.

Богоро́дичен: Я́ко черто́г одушевле́нный Бо́жий и кади́льницу разу́мнаго и светоно́снаго У́гля,/ приснора́дованную блажи́м Богоро́дицу, зову́ще:/ ра́дуйся, Ходата́ице спасе́ннаго воззва́ния.

Катава́сия: ***Отве́рзу уста́ моя́:***

Песнь 3

Ирмо́с: ***На ка́мени мя ве́ры утверди́в,/ разшири́л еси́ уста́ моя́ на враги́ моя́,/ возвесели́ бо ся дух мой, внегда́ пе́ти:/ несть свят, я́коже Бог наш,/ и несть пра́веден, па́че Тебе́, Го́споди.***

Глаго́лом живото́чным внима́я, испи́л еси́ во́ду спасе́ния,/ возгнуша́вся го́рькаго греха́, и, поя́, глаго́лал еси́ Бо́гу, Прокопие,/ я́ко несть свят, па́че Тебе́, Го́споди.

Ми́лование стяжа́л еси́ христоподо́бно,/ разда́л еси́ бога́тство тре́бующим,/ Небе́сное бога́тство, ходата́йствующее тебе́,/ его́же и получи́л еси́, вопия́, Прокопие:/ я́ко несть свят, па́че Тебе́, Го́споди.

Присво́ився Зиждите́лю любо́вию Божественною, прия́л еси́ Небе́сное насле́дие./ Дре́ва живо́тнаго получи́ти сподо́бился еси́, блаже́нне,/ бого-

творе́нием обожа́яся и пою́, сла́вне,/ я́ко несть свят, па́че Тебе́, Го́споди.

Богоро́дичен: Су́щи А́нгел святе́йши, Зижди́теля А́нгелов во Твою́ боку́ носи́ла еси́/ и родила́ еси́, Богома́ти, на избавле́ние челове́ком, пою́щим Ти,/ я́ко несть пречи́сты, ра́зве Тебе́, Влады́чице.

Ин конда́к, глас 4:

В е́рою па́мять твою́, блаже́нне, соверша́ющих/ и любо́вию пра́зднующих свято́е торжество́ твое́/ соблюда́й от вся́кия зло́бы и собла́зна змиина,/ и́маши бо дерзнове́ние ко всех Влады́це,/ Его́же моли́ избави́тися от бед рабо́м твои́м, Богому́дре Прокопие.

Седа́лен, глас 8:

Возду́шная мыта́рства на рука́х а́нгельских неприкоснове́нно прешел еси́/ и Небе́сным врато́м ско́ро приспе́л еси́,/ ра́дость мно́гу А́нгелом сотвори́л еси́/ и гра́ду Ўстюгу от Го́спода ми́лость испроси́л еси́,/ бесо́м мног плач сотвори́л еси́ и струп* соде́лал еси́./ За сла́вящия же и почита́ющия тя ко Го́споду помоли́ся,/ я́ко да твои́ми моли́твами, вели́кий Прокопие, умоле́н бу́дет Влады́ка/ и изба́вит нас от беззако́ний на́ших,/ прости́т нам согреше́ния на́ша и спасе́т ду́ши на́ша.

Сла́ва, глас 4:

Благоволи́в благи́ми деянии,/ искуси́лся еси́, я́ко зла́то в пещи́, напа́стьми, Прокопие сла́вне./ Те́мже и по сме́рти источа́еши чудеса́ бога́тно, я́ко во́ды, неду́ги уставля́еши,/ о нас при́сно моли́ся, я́ко да согреше́ний проще́ние прии́мем.

И ныне, Богоро́дичен:

Чи́стая, Всенепоро́чная, и Неискусому́жная,/ Я́же еди́на Безле́тнаго Сы́на и Сло́ва Бо́жия в ле́то ро́ждши,/ Сего́ со святы́ми и честны́ми патриа́рхи, и му́ченики, и проро́ки, преподо́бными моли́/ дарова́ти нам очище́ние и ве́лию ми́лость.

---

* струп — болезнь, рана

Песнь 4

Ирмо́с: ***Пришёл еси́ от Де́вы, не ходата́й, ни А́нгел, / но Сам, Го́споди, воплощся, / и спасл еси́ всего́ мя, челове́ка. / Тем зову́ Ти: сла́ва си́ле Твое́й, Го́споди.***

Повеле́ния оте́ческая храня́ невреди́мо, правове́рным смы́слом, / ты от ю́ности име́л еси́ житие́ чи́сто / и ми́лостивен нрав, досточу́дне.

Ни смуще́ние мирско́е, ни вла́сти держа́ние, ни сла́ва вре́менная / твоего́ к Бо́гу раче́ния, Прокопие, преврати́, / но благоволи́л еси́ вои́стинну Божественным деянием.

Вознёсся Божественными поуче́нии вы́ну, врага́ смири́л еси́, / исцеле́ния де́тель прия́л еси́, Прокопие, / судо́м пра́ведным вся́ческая пра́вящаго.

Богоро́дичен: Препе́тая, во́инствы горе́ препе́таго Бо́га родила́ еси́, / Челове́ка вои́стинну бы́вша, / Его́же за рабы́ Твоя́ моля́щи не преста́й, Приснодево.

Песнь 5

Ирмо́с: ***Просвеще́ние во тьме лежа́щих, / спасе́ние отча́янных, Христе́, Спа́се мой, / к Тебе́ у́тренюю, Царю́ ми́ра, / просвети́ мя сия́нием Твои́м, / ино́го бо, ра́зве Тебе́, бо́га не зна́ю.***

Све́том чи́стым Святы́я Тро́ицы просвещён, зако́ном же Сея́ огражде́н, / нощь житейскую без претыка́ния прешёл еси́, / виде́нии Божественными возвыша́ясь, блаже́нне, / в Божественный живо́т всели́лся еси́.

Ны́не на тебе́ чу́до ве́лие ви́дится и у́жаса испо́лнено: / ка́ко по погребе́нии вои́стинну надо́лзе соблюда́ется невреди́мо, блаже́нне, твое́ те́ло, во гро́бе лежа́що, / судо́м, и́мже весть Бог, прославля́яй тя.

Блаже́нне Прокопие, твое́ дерзнове́ние к Бо́гу / и любо́вь, ю́же от се́рдца к Тому́ име́ти благоволи́в, / и́стинно имени́то же возсия́в пресла́вно, / Божественными светлостьми́ просвети́ ве́рных со́нмища.

Богоро́дичен: За ны из Тебе́ воплощшагося, Де́во Ма́ти, всегда́ моли́, / благоче́стно Тя блажа́-

щим изба́витися бед, душетле́нных страсте́й и печа́лей/ и ве́чнующаго пла́мене муче́ния.

Песнь 6

Ирмо́с: ***В бе́здне грехо́вней валя́ясь,/ неизсле́дную милосе́рдия Твоего́ призыва́ю бе́здну:/ от тли, Бо́же, мя возведи́.***

Ка́пли сла́дкия иска́павше, блаже́нне, пот твои́х сла́дость/ и исцеле́ний сия́ния, на хвалу́ Христа́ Бо́га на́шего.

Во дво́рех Бо́га процве́л еси́, виногра́д многопло́ден прозя́б,/ и добродете́лей гро́здие Де́лателю душа́м оби́лие пода́в.

Ца́рства Бо́жия возжеле́л еси́, над страстьми́ ца́рствовав, Прокопие,/ и, по произволе́нию лу́чшему, ра́дость пра́ведных получи́л еси́.

Богоро́дичен: Избра́нно Бо́гу бы́вши я́ко прекра́сное селе́ние/ и простра́нное Сему́, Де́во, была́ еси́, и черто́г, и све́щник, и трапе́за.

Конда́к, глас 4:

Христа́ ра́ди юро́дством/ возду́шная мыта́рства на рука́х а́нгельских неприкоснове́нно преше́д,/ ца́рскаго дости́гл еси́ престо́ла/ и от Царя́ всех Христа́ Бо́га дар прие́м благода́ть исцеле́ний,/ мно́гими бо чудесы́ твои́ми и зна́мением стра́шным/ удиви́л еси́ град твой Вели́кий У́стюг:/ лю́дем твои́м ми́лость испроси́в,/ ми́ро от честна́го о́браза Пресвяты́я Богоро́дицы моли́твою изве́л еси́/ и неду́жным по́дал еси́ цельбы́./ Те́м же молим тя, чудоно́сче Прокопие:/ моли́ Христа́ Бо́га непреста́нно пода́ти грехо́в на́ших проще́ние.

И́кос:

Ка́ко возмогу́ гре́шный и сквёрный аз душе́ю вку́пе и те́лом/ исписа́ти во пло́ти су́щее равноа́нгелом житие́ твое́ и преслáвная чудеса́?/ Аще у́бо мно́зи прему́дрии не дости́гнут испове́дати мно́гаго твоего́ терпе́ния,/ и смире́ния, и те́плыя ко Христу́ любве́,/ но, оба́че наде́яся на твое́ беззло́бие, о блаже́нне, си́це вопию́ ти:/ ра́дуйся, пресве́тлая звездо́, от восто́ка добродете́лей

возсия́вшая/ и вселе́нную чудесы́ озари́вшая./ Ра́дуйся, возненави́девый роди́тельскую любо́вь,/ Христа́ же еди́наго, над все́ми су́щаго Бо́га, всем се́рдцем возлюби́вый/ и Тому́ невозвра́тным жела́нием после́довавый./ Ра́дуйся, я́ко бу́йственное и юро́дственное, е́же по апо́столу, жи́тельство избра́вый./ Ра́дуйся, премени́вый тле́нная и насто́ящая наде́ждею бу́дущих благ./ Ра́дуйся, дре́вне-му Йову уподо́бивыйся терпе́нием./ Ра́дуйся, страстоте́рпче Христо́в непобеди́мый,/ но при́сно победи́вый диа́вола твои́м смире́нием./ Ра́дуйся, я́ко дре́вний он Ла́зарь ни́щий, ны́не почива́еши в не́дрех Авраа́млих./ Ра́дуйся, и́же по отше́ствии ми́ра сего́/ су́щим в беда́х и искуше́ниих гото́в обрета́яйся предста́тель и засту́пник./ Ра́дуйся, везде́ призыва́ющия тя бы́стро предваря́яй,/ мо́ли-ши бо Христа́ Бо́га непреста́нно пода́ти грехо́в на́ших проще́ние.

Песнь 7

Ирмо́с: ***Богопроти́вное веле́ние беззако́ннующа-го мучи́теля/ высо́к пла́мень вознесло́ есть./ Христо́с же простре́ богочести́вым отроко́м ро́су духо́вную,/ Сый благослове́н и препросла́влен.***

Кре́постию возмо́г Живода́вца, плотско́е удер-жа́л еси́ жела́ние, пребога́те,/ и ум возвы́сил еси́ на Небе́сная, поя́ кре́пко:/ Сый благослове́н и препро-сла́влен.

Сам неблагоро́ден сотвори́вся, благоро́дны нра́-вы стяжа́л еси́ умо́м це́лым,/ поуче́нием же упраж-ня́яся Богодохнове́нных писа́ний,/ все жела́-ние твое́ к Бо́гу Всеви́дцу, блаже́нне, возло-жи́л еси́.

Го́рнее Ца́рство, Вы́шний град, Бо́жий рай,/ пра́ведных наслажде́ние и пи́щу несоде́янную,/ бога́тство некра́домое, Свет невече́рний,/ обрести́ сподо́бился еси́, блаже́нне Прокопие.

Богоро́дичен: Его́же породила́ еси́, Влады́чице, при́сно моли́,/ от рабо́ты изба́вити мя страсте́й, и осужде́ния,/ и стужа́ющаго ми лю́таго окамене́ния,/ и оскорбля́ющаго, Чи́стая, одержа́-ния, Богора́дованная.

Песнь 8

Ирмо́с: ***Пе́щь иногда́ о́гненная в Вавило́не де́йства разделя́ше/ Бо́жиим веле́нием, халде́и опаля́ющая,/ ве́рныя же ороша́ющая, пою́щия:/ благослови́те, вся дела́ Госпо́дня, Го́спода.***

Огнь помышля́я стра́шный, пред престо́лом Христо́вым хотя́щ изы́ти,/ умиле́нием се́рдца те́плы пролива́еши пото́ки сле́зныя,/ погаша́я те́ми страсте́й пещь, Прокопие Богому́дре.

Любо́вию предложи́л еси́ твою́, му́дре, к Бо́гу ду́шу/ и к Тому́ прилепи́лся еси́, вопия́ пе́сненно:/ Христе́ мой, Ты ны́не мя изба́ви страсте́й смертоно́сных во ве́ки.

Терпе́нием пожда́тель и се́рдцем смире́н, ты ви́ден был еси́,/ ми́лостив тре́бующим, обы́чай при́сно благ име́я и нрав добродете́льный, всече́стне,/ в ни́хже до́бре пожи́в, чуде́с то́чиши благода́ть.

Богоро́дичен: Ада́мов Соде́тель от кровей Твои́х чи́стых зи́ждется/ и млеко́м пита́ется, пита́яй вся́ко дыха́ние, Де́во Богоро́дице./ Тем я́ко Ма́терь Тя Бо́жию прославля́ем.

Песнь 9

Ирмо́с: ***Безнача́льна Роди́теля Сын, Бог и Госпо́дь,/ воплоще́ся от Де́вы, нам яви́ся,/ омраче́нная просвети́ти, собра́ти расточе́нная./ Тем Всепе́тую Богоро́дицу велича́ем.***

Ви́дети жела́я сла́ву Бо́га на́шего, добродете́льми богоразу́мия себе́ удобри́л еси́/ и, свещу́ нося́, вшел еси́ во све́тлый черто́г,/ со Ангелы живы́й ясне́е наслажда́яся Божества́.

Я́ко у́треннее со́лнце, взы́де па́мять твоя́, су́щия во мра́це сердца́ просвеща́ющи:/ ты бо све́та и дне яви́лся еси́ воистинну сын, Богому́дре Прокопие./ Сего́ ра́ди тя почита́ем.

Му́дростию украша́яся и ра́зумом просвеща́яся, смире́нием се́рдца красу́яся,/ высото́ю жития́, досточу́дне, в разу́мныя дворы́ вшел еси́,/ иде́же нас помяни́, чту́щих тя, блаже́нне Прокопие.

Богоро́дичен: Све́та жили́ще, вся озари́вшаго,/ и сень ви́дена была́ еси́, Богоблагода́тная,/ мост и

ле́ствица, на высоту́ земны́я возводя́щи, Де́во./ Тем Тя ублажа́ем и ве́рно велича́ем.

Свети́лен.

Подо́бен: Жены́, услы́шите:

Удали́лся еси́, бе́гая мирска́го сожи́тельства,/ и Христу́, су́щему над все́ми Бо́гу на́шему,/ непоро́чным житие́м благоугоди́л еси́, всеблаже́нне Прокопие./ Его́же и ны́не моли́ о нас, рабе́х твои́х,/ ве́рою пра́зднующих всечестну́ю па́мять твою́.

Сла́ва, и ны́не, Богоро́дичен:

Прему́дрость Ипоста́сную, Сло́во О́тчее присносу́щное,/ врача́ челове́ком Христа́ ро́ждшая, Де́во Пречи́стая,/ я́звы и стру́пы се́рдца моего́ исцели́, лю́тыя и многовре́менныя,/ и страстна́я взыгра́ния утиши́ пло́ти мое́я.

На хвали́тех стихи́ры свята́го на 4, глас 4.

Подо́бен: Дал еси́ зна́мение:

Дал еси́ при́тчу терпе́ния и му́жества,/ Преблаги́й Го́споди,/ пра́веднаго Прокопия и многочуде́снаго,/ добродете́льми, и словесы́, и де́лы сия́юща,/ целому́дрием украша́ема и кро́тостию,/ тем Твое́ неизрече́нное смотре́ние сла́вим,/ Иису́се Всеси́льне/ и Спа́се душ на́ших.

Пра́веден и незло́бив,/ и́стинен же, и непоро́чен, и ве́рен,/ уклоня́яся от вся́кия зло́бныя ве́щи,/ показа́лся еси́, Прокопие блаже́нне,/ просвеще́н добродете́льми/ и благоче́стием сия́я./ Тем тя ублажа́ем/ и свято́е твое́ и честно́е днесь пра́зднуем успе́ние,/ ра́дующеся, Богому́дре.

Целому́дрием и благове́рием,/ я́ко благряни́цею многоце́нною, оде́явся, Прокопие,/ пра́вдою же и кро́тостию,/ я́ко Боже́ственным венце́м, увя́зся еси́,/ со стра́ждущими Христа́ ра́ди/ ца́рствовати возжеле́л еси́./ И ны́не Царю́ сил предстои́ши,/ Иису́су Всеми́лостивому/ и Спа́су душ на́ших.

Сла́ва, глас 8:

Добродете́лей твои́х, Богому́дре,/ исправле́ния уясни́ша ве́рных сердца́:/ кто́ бо, слы́шав безме́рное твое́ смире́ние и терпе́ние, не удиви́тся?/ Е́же

ко всем кро́тость и беззло́бие,/ к скорбя́щим ми́лование и к су́щим в беда́х ско́рое поможе́ние,/ в путь ше́ствующим благо́е поспеше́ние/ и к пла́вающим немяте́жное приста́нище./ Вся боголе́пно предвари́л еси́, досточу́дне Прокопие,/ и ны́не неувяда́емым увя́злся еси́ венце́м от руки́ Вседержи́теля Бо́га,/ Его́же моли́ спасти́ся душа́м на́шим.

И ны́не: Все упова́ние:
Славосло́вие вели́кое. И час 1-й. И отпу́ст.

НА ЛИТУРГИ́И

Блаже́нны, от кано́на пе́сни 3-я и 6-я. Проки́мен, Апо́стол, аллилу́ия и Ева́нгелие преподо́бнаго.

Моли́тва

О вели́кий уго́дниче Бо́жий и чудотво́рче, святы́й блаже́нный Прокопие! Тебе́ мо́лимся и тебе́ про́сим: моли́ся о нас ко Всеми́лостивому Бо́гу и Спа́су на́шему Иису́су Христу́, да проба́вит ми́лость Свою́ к нам, недосто́йным, и да́рует нам вся, я́же к живоу́ и благоче́стию потре́бная: ве́ры у́бо и любве́ преспе́яние, благоче́стия умноже́ние, ми́ра утвержде́ние, земли́ плодоно́сие, возду́хов благорастворе́ние и во всем благо́е поспеше́ние. Град твой У́стюг и вся гра́ды и ве́си Росси́йския предста́тельством твои́м соблюди́ невреди́мы от вся́каго зла. Всем правосла́вным христиа́ном, тя моли́твенно призыва́ющим, коему́ждо по ну́ждам их, потре́бная да́руй: боля́щим исцеле́ние, скорбя́щим утеше́ние, бе́дствующим поможе́ние, уныва́ющим ободре́ние, ни́щим снабде́ние, си́рым призре́ние, всем же нам дух покая́ния и стра́ха Бо́жия испроси́, да, благоче́стно сконча́вше вре́менное сие́ житие́, сподо́бимся благу́ю христиа́нскую кончи́ну получи́ти и Ца́рствие Небе́сное со избра́нными Бо́жиими насле́довати. Ей, пра́ведниче Бо́жий! Не посрами́ упова́ния на́шего, е́же на тя смире́нно возлага́ем, но бу́ди нам помо́щник и засту́пник в жи́зни, в сме́рти и по сме́рти на́шей, да, твои́м предста́тельством спасе́ние улучи́вше, ку́пно с тобо́ю просла́вим Отца́, и Сы́на, и Свята́го

Ду́ха, и твое́ кре́пкое заступле́ние о нас во ве́ки веко́в. Ами́нь.

Блаженный Прокопий, Христа ради юродивый, Устюжский чудотворец, был иностранным купцом, торговавшим в Великом Новгороде во второй половине XIII века. Ему так полюбилось православное богослужение и строгие уставы Русской Церкви, что он перешел из католичества в Православие. Наставление в Православной вере и благодать святого Крещения святой Прокопий получил в обители преподобного Варлаама Хутынского (†1192; память 6 ноября). Желая подражать подвигу иноков, он раздал свое имущество бедным, пожертвовал его часть в Варлаамо-Хутынский монастырь и удалился из Новгорода, где его стали прославлять за нестяжательство, в Великий Устюг. Там святой Прокопий вступил на путь юродства Христа ради: ночи проводил в молитве на паперти Успенского собора, а днем ходил по городу в изорванной одежде, смиренно перенося насмешки и побои. Блаженный Прокопий молился за обидчиков словами распятого Спасителя: «Господи, не постави им греха сего». Спал блаженный обычно на сырой земле или на камнях. Утешением для блаженного Прокопия была праведная чета — Иоанн Буга (принявший православие ханский баскак) и жена его Мария, а другом и собеседником — блаженный Киприан (†1276), основатель Устюжской обители в честь Архистратига Михаила. Но и у них блаженный не искал прибежища от холода и голода.

Однажды зимой во время лютой стужи, когда птицы замерзали на лету, святой Прокопий хотел найти приют в домах бедноты, но никто не принял его. По Промыслу Божию, даже собаки, около которых блаженный Прокопий хотел погреться, убежали от него. Восприняв это как волю Божию, святой не стал более искать приют и отправился к Успенскому храму, где он обычно ночевал. Блаженный Прокопий уже замерзал на паперти со словами благодарения на устах: «Буди Имя Господне благословенно», как внезапно повеяло неземной теплотой, и Ангел Господень коснулся его лица прекрасной райской ветвью... Об этом блаженный

поведал клирику соборного храма Симеону с просьбой не говорить о том до его кончины. Впоследствии Симеон сделал записи о праведном Прокопии, где изложил и это событие из жизни святого.

Блаженный Прокопий любил подолгу сидеть на большом камне на берегу реки Сухоны, смотря на проплывавшие мимо суда с молитвой о тех, кто находился на них. Он так любил это место, что в последние годы своей жизни говорил, чтобы его здесь и погребли.

Блаженный Прокопий проводил свою жизнь в строгом посте, принимая пищу лишь от благочестивых и богобоязненных людей, но не каждый день; от богачей, нажившихся неправдой, он не брал ничего. За свои подвиги блаженный стяжал у Господа дар прозорливости. В 1290 году, за неделю до сильной бури с грозой и смерчем большой разрушительной силы, блаженный Прокопий ходил по городу, призывая со слезами жителей Великого Устюга каяться и молиться, чтобы Господь избавил город от участи Содома и Гоморры. В течение

недели праведник предупреждал о скором суде Божием, но ему никто не верил. Когда же разразилась буря, жители бросились в соборный храм, где уже был блаженный, молившийся перед иконой Благовещения Пресвятой Богородицы. Вместе с ним долго и истово молились устюжане. От иконы Божией Матери потекло благовонное миро и по храму распространилось благоухание. В то же время огненный смерч внезапно миновал город. За 20 верст от Устюга пали градом раскаленные камни, раздробив и уничтожив множество деревьев, но при этом, по милости Божией, явленной благодаря заступничеству блаженного Прокопия, никто из людей не пострадал и даже скот остался невредим. Между тем, святого мира от чудотворной иконы Божией Матери истекло столько, что молящиеся в храме наполнили им церковные сосуды; больные от помазания этим миром получали исцеление. В том же году было установлено празднование Устюжской иконе Божией Матери (8 июля) в память об избавлении города от гибели. В 1597 году чудотворная икона была перенесена в московский Успенский собор в Кремле. Сохранилось предание и о другом пророчестве праведного Прокопия. Однажды мимо соборной церкви проходила чета благочестивых супругов со своей трехлетней дочерью Марией. Блаженный Прокопий, выйдя из храма, трижды до земли поклонился отроковице и сказал, что она будет матерью великого просветителя зырян святителя Стефана Великопермского (†1396; память 26 апреля).

Святой Прокопий носил в руке три кочерги, причем, было замечено, что когда он держал их опрокинутыми, то это предвещало неурожайный год.

Блаженному Прокопию было открыто Ангелом время его кончины. В благодарность об этом откровении он перед смертью пошел к устюжскому Михаило-Архангельскому монастырю и помолился у ворот обители. Затем блаженный Прокопий отошел от ворот, лег на землю и, сложив крестообразно руки на груди, мирно отошел ко Господу. Кончина праведного Прокопия последовала в глубокой старости 8 июля 1303 года. Согласно желанию блаженного, его тело было предано погребению на берегу реки Сухоны, близ соборного храма в честь Успения Пресвятой Богородицы. Камень, на котором блаженный Прокопий любил подолгу молиться, был украшен изображением его лика и положен над его гробом. На месте преставления блаженного была возведена часовня, в которой находилась икона с изображением святого.

В 1471 году в Великом Устюге, на месте погребения праведного Прокопия, был построен храм — благодарность за молитвенную помощь блаженного, спасшего устюжскую дружину от опасной болезни в Нижнем Новгороде. Святой Прокопий являлся тогда многим дружинникам с обещанием исцеления от страшной болезни, если они дадут обет построить над его могилой храм. Храм был освящен во имя святых страстотерпцев Бориса и Глеба. Этот храм сгорел 1 августа 1490 года от молнии. В 1495 году также ратными людьми был построен новый храм, освященный во имя блаженного Прокопия, так как к тому времени святость праведного Прокопия была засвидетельствована многими чудесами. Тогда же установлена гробница над его могилой. Церковное прославление блаженного Прокопия совершилось на Московском Соборе в 1547 году, память ему была установлена 8 июля. По молитвенному ходатайству блаженного многие, обращавшиеся к его молитвенной помощи, получали исцеление от различных болезней. Житие блаженного Прокопия написано около 1500 года. В Иконописном подлиннике о блаженном Прокопии сказано: «Подобием средовек, власы на главе русы и терховаты, брада аки Козмина, риза на нем дикобагрянная, с правого плеча спущена, в руке три кочерги, на ногах сапоги раздранные и персты видны, колени голы».

Литература

1. Шляпин В. Житие праведного Прокопия, Устюжского чудотворца, и историческое описание Устюжского Прокопиевского собора. СПб., 1903.

2. Филарет (Гумилевский), архиепископ. Русские святые, чтимые всею Церковью или местно. Опыт описания жизни их. Чернигов, 1864.

3. Димитрий (Самбикин), архиепископ. Месяцеслов святых, всею Русскою Церковью или местно чтимых, и указатель празднеств в честь икон Божией Матери и святых угодников Божиих в нашем Отечестве. Вып. 11, июль. Тверь, 1901.

В ТОЙЖЕ ДЕНЬ

Пра́зднование в честь зна́мения от ико́ны Бо́жия Ма́тере Благове́щения, я́же во гра́де У́стюге

Тропа́рь, глас 4:

Всепе́тая и Всесла́вная Цари́це Богоро́дице,/ Ма́ти всея́ тва́ри Соде́теля,/ христиа́нская Наде́ждо и Засту́пнице,/ печа́льным утеше́ние, ненаде́ющимся и отча́явшимся ско́рое наде́яние, мо́лим Тя:/ ми́лостива бу́ди нам, гре́шным,/ не оста́ви раб Твои́х/ и не отри́ни моле́ния недосто́йных./ Мо́лимтися, взира́юще ко о́бразу Твоему́ честно́му/ святы́я и чудотво́рныя ико́ны Твоея́/ и вопию́ще с пла́вающими и путь ше́ствующими,/ да пребу́дет ми́лость Твоя́./ О Влады́чице, ри́зою честно́ю защити́,/ и во вся́цех ме́стех злых соблюди́,/ и моли́ся к ро́ждшемуся из Тебе́ Христу́ Бо́гу на́шему,/ да спасе́т от грех ду́ши на́ша.

Знамение от иконы Божией Матери Благовещения во граде Устюге. «Устюжское Благовещение» — чтимая икона, пред которой 25 июня 1290 года горячо и усердно молился святой Прокопий, Христа ради юродивый (†1303) о спасении града Устюга от гнева Божия. Икона написана новгородским иконописцем в те годы, когда в городе княжил святой благоверный князь Всеволод-Гавриил (†1138; сведения о нем 11 февраля). В 1567 году при святом митрополите Филиппе (сведения о нем 9 января) из Великого Устюга святая икона принесена в Москву и поставлена в Успенском соборе. В настоящее время она находится в Государственной Третьяковской галерее.

В ТОЙЖЕ ДЕНЬ

Свята́го пра́веднаго Прокопи́я Устья́нскаго

Тропа́рь, глас 1:

Божественною благода́тию просвети́вся,/ и по сме́рти да́руеши исцеле́ния/ притека́ющим к тебе́, премудре Прокопие,/ те́мже и мы ны́не чтим честны́х мощей твои́х явле́ние,/ веселя́щее вку́пе ду́ши и телеса́./ Тем вси вопие́м:/ сла́ва Да́вшему ти кре́пость,/ сла́ва Венча́вшему тя,/ сла́ва Де́йствующему тобо́ю всем исцеле́ния.

Кано́н, глас 5.

Песнь 1

Ирмо́с: *Спаси́телю Бо́гу,/ в мо́ри лю́ди немо́крыми нога́ми наста́вльшему/ и фарао́на со всево́инством пото́плшему,/ Тому́ Еди́ному пои́м, я́ко просла́вися.*

Припе́в: Святы́й пра́ведный Прокопие, моли́ Бо́га о нас.

Агнче Бо́жий, Сло́ве, даждь ми сло́во, недосто́йному Твоему́ рабу́,/ да возмогу́ воспе́ти в па́мять явле́ния моще́й блаже́ннаго Прокопи́я торжество́, взыва́я:/ Тому́ Еди́ному воспои́м, я́ко просла́вися.

Безве́стная и та́йная после́днему ро́ду явле́на бы́ша, честны́я мо́щи твоя́, премудре Прокопие,/ к ни́мже прикаса́ющеся, освяще́ние прие́млем, Го́споди пою́ще:/ Того́ Еди́наго воспои́м, я́ко просла́вися.

Всесве́тлая твоя́ па́мять возсия́ ми́рови, я́ко со́лнце,/ просвеща́ющи ду́ши благоче́стно пою́щих тя,/ в не́йже моли́ся, блаже́нне,/ пода́ти очище́ние грехо́в Го́споди зову́щим:/ Того́ Еди́наго воспои́м, я́ко просла́вися.

Богоро́дичен: Богороди́тельнице Чи́стая, Небе́сный вхо́де,/ горо́ несеко́мая, две́ре непроходи́мая,/ апо́столом сла́во, му́чеником весе́лие,/ преподо́бным красото́,/ приими́ моле́ние на́ше, е́же Ти прино́сим/ в па́мять блаже́ннаго Прокопи́я, Го́спо-

деви пою́ще:/ Того́ Еди́наго воспои́м, я́ко просла́вися.

Песнь 3

Ирмо́с: *Водрузи́вый на ничесо́мже зе́млю повеле́нием Твои́м/ и пове́сивый неодержи́мо тяготе́ющую/ на недви́жимем, Христе́, ка́мени за́поведей Твои́х,/ Це́рковь Твою́ утверди́, Еди́не Бла́же и Человеколю́бче.*

День пра́зднственный днесь пра́зднуют наро́ди,/ обрето́ша бо мо́щи блаже́ннаго Проко́пия, я́ко не́кое сокро́вище бога́тно,/ непреста́нно Христу́ зову́ще:/ Це́рковь Твою́ утверди́, Еди́не Бла́же и Человеколю́бче.

Естество́ тле́нное ни во что́же вмени́в,/ житие́ чи́стое на земли́ пожи́л еси́/ и сего́ ра́ди насле́довал еси́ Небе́сное селе́ние./ Моли́ и нам получи́ти та́мошнее блаже́нство, пра́зднующим твое́ явле́ние,/ да непреста́нно Христу́ зове́м:/ Це́рковь Твою́ утверди́, Еди́не Бла́же и Человеколю́бче.

Житие́ твое́, я́ко со́лнце, в сердца́ ве́рных возсия́, зарю́ чуде́с испуща́юще,/ те́мже и нас невече́рним Све́том озари́, всечестно́е твое́ явле́ние почита́ющих,/ да непреста́нно Христу́ зове́м:/ Це́рковь Твою́ утверди́, Еди́не Бла́же и Человеколю́бче.

Богоро́дичен: Зело́ лю́те погружа́емую ду́шу мою́ в пучи́не жите́йских страсте́й/ и бу́рею одержи́мую безме́рных согреше́ний,/ спасе́ния ми простри́ ру́ку, Пречи́стая, и изведи́ из глубины́ зол мои́х,/ да, ра́дуяся, сла́влю Тя, Всенепоро́чную.

Седа́лен, глас 5:

Пресве́тлая и светоно́сная, о́тче Богому́дре Проко́пие,/ приспе́ твоя́ па́мять, созыва́ющи ве́рных мно́жество/ просла́вити и пе́ти твое́ честно́е явле́ние,/ про́сим от Христа́ прия́ти ве́лию ми́лость.

Сла́ва, и ны́не, Богоро́дичен:

Яви́лася еси́ вы́шши Небе́сных сил,/ Влады́ку и Го́спода ро́ждши, Богоро́дице:/ зе́мных естество́ возвела́ еси́, Богоневе́стная./ Те́мже Тя воистинну,

Богороди́тельнице,/ се́рдцем и душе́ю, ве́рнии, сла́вим.

Песнь 4

Ирмо́с: ***Дела́ смотре́ния Твоего́, Го́споди,/ ужаси́ша проро́ка Авваку́ма,/ изше́л бо еси́ на спасе́ние люде́й Твои́х,/ спасти́ пома́занныя Твоя́ прише́л еси́.***

Соедини́вся стези́ пра́вды,/ в Богоспаса́емый Боже́ственный град вшел еси́, Богоно́се преблаже́нне Проко́пие,/ спаси́тельным сия́нием обогати́вся.

Единообра́зный, преподо́бне Проко́пие, смысл богоно́сный ви́дев,/ Боже́ственными повестьми́ и Боже́ственною оде́ждею оде́ялся еси́.

Се́рдце твое́ скрижа́ль очище́ну Свята́го Ду́ха благода́ть обре́тши, о́тче Проко́пие,/ написа́ совершённо безстра́стие, ве́ру и любо́вь нелицеме́рну.

Богоро́дичен: Седя́й на престо́ле превознесе́нне херуви́мстем,/ я́ко престо́л Тя име́я, Мари́е Богоневе́сто,/ на руку́ Твое́ю почи́ препросла́вленный Бог наш.

Песнь 5

Ирмо́с: ***Ока́янную ду́шу мою́, нощебори́ющуюся со тьмо́ю страсте́й,/ предвари́в, ущедри/ и возсия́й мы́сленное со́лнце днесве́тлыя звезды́ во мне,/ во е́же разделити́ нощь от све́та.***

Любо́вию чту́ще твое́ явле́ние, приле́жно тя мо́лим, прему́дре Проко́пие,/ не преста́й моля́ся Христу́ Бо́гу,/ да прии́мем грехо́в просты́ню/ и да озари́т нас в нощи́ свет.

Мно́жество наро́да, сошедшеся днесь в твое́ явле́ние, блаже́нне Проко́пие,/ и прикаса́ющеся честны́м моще́м твои́м,/ от них исцеле́ния почерпа́ем, непреста́нно зову́ще:/ да озари́т нас в нощи́ свет.

Не то́кмо в житии́ сый, но и по сме́рти/ мно́га чудеса́ от честны́я ти ра́ки содева́ются приходя́щим с ве́рою, всеблаже́нне Проко́пие,/ неду́ги прогоня́еши и от бед избавля́еши си́лою Христо́вою./ К Нему́же непреста́нно зове́м:/ да озари́т нас в нощи́ свет.

Богоро́дичен: Сн, вселука́вый, по вся дни к го́ршим влече́т мя,/ и в ров поги́бели влага́ет, и во отча́яние мя влече́т;/ но того́ мя ловле́ния, Чи́стая, исхити́,/ и твори́ти во́лю Божественную Сы́на Твоего́ и Бо́га на́шего наста́ви,/ и в час стра́шнаго прише́ствия Его́ изба́ви мя вся́каго осужде́ния.

Песнь 6

Ирмо́с: *Обы́де мя бе́здна,/ гроб мне кит бысть,/ аз же возопи́х к Тебе́, Человеколю́бцу,/ и спасе́ мя десни́ца Твоя́, Го́споди.*

Прииди́те, собери́теся, христоимени́тии лю́дие,/ све́тло пра́зднуем явле́ние мощей блаже́ннаго Прокопия,/ мо́лится бо ко Влады́це и Бо́гу на́шему,/ да изба́вит нас от вся́каго озлобле́ния,/ к Нему́же, воспева́юще, глаго́лем:/ спасе́ нас десни́ца Твоя́, Го́споди.

Ра́ка мощей твои́х, прему́дре Прокопие, дража́йши сапфи́ра показа́ся,/ чудотвори́ва бо бе, исцеле́ния источа́ющи./ Тя ублажа́юще, ве́рнии, ра́достно от души́ Христу́ зове́м:/ спасе́ нас десни́ца Твоя́, Го́споди.

Све́тлыми сия́нии обрето́шася честны́я твоя́ мо́щи, Прокопие пречу́дне,/ ны́не, а́ки заря́ пресве́тлая, просвеща́ют и освеща́ют чту́щих тя ве́рно/ и ра́достно от души́ Христу́ зову́щих:/ спасе́ нас десни́ца Твоя́, Го́споди.

Богоро́дичен: Тебе́, Чи́стую Де́ву Нескве́рную,/ еди́ну и́мам сте́ну непреобори́му,/ прибе́жище, и покро́в кре́пок, и ору́жие спасе́ния,/ да мя не пре́зриши, окая́ннаго,/ наде́ждо ненаде́жным, скорбя́щим ра́досте и заступле́ние.

Конда́к, глас 8.

Подо́бен: Взбра́нной:

В е́рою и любо́вию/ твое́ честно́е явле́ние пра́зднующих, блаже́нне,/ сохрани́ и соблюди́ от вся́кия зло́бы и собла́зна змии́на,/ и́маши бо дерзнове́ние ко Влады́це всех, Христу́ Бо́гу./ Его́же моли́ спасти́ правосла́вныя лю́ди,/ моля́щия тя, да вси вопие́м ти:/ ра́дуйся, о́тче Прокопие,/ всея́ Росси́йския земли́ удобре́ние.

Ико́с:

А́нгел на земли́ житие́м показа́вся,/ А́нгелы удиви́л еси́, бе́сы же устраши́л еси́/ и челове́ки просвети́л еси́ заря́ми чуде́с твои́х, Богоно́се и преблаже́нне о́тче наш Проко́пие./ И ны́не нас вразуми́ воспева́ти песнь к твоему́ хвале́нию,/ ра́достным гла́сом си́це глаго́лющих:/ ра́дуйся, оста́вивый тле́нное мудрова́ние и прие́мый нетле́нный вене́ц;/ ра́дуйся, терпели́вый душе́ю, и́же злоко́зненнаго врага́ под нога́ма стерл еси́;/ ра́дуйся, ни́жнее мудрова́ние оста́вль и Вы́шняго Ца́рствия дости́г;/ ра́дуйся, цели́телю боле́зней и отгони́телю страсте́й;/ ра́дуйся, о́тче Прокопие, всея́ Росси́йския земли́ удобре́ние.

Песнь 7

Ирмо́с: ***Огня́ гаси́лище — отроко́в моли́твы,/ оро-ша́ющая пещь, пропове́дница чудесе́,/ не опаля́-ющи, ниже́ сожига́ющи/ песнослове́цы Бо́га оте́ц на́ших.***

Уста́ви ны́нешнюю бу́рю, обдержа́щую нас, блаже́нне,/ и укроти́ моли́твами твои́ми,/ и ва́рварское нахожде́ние низложи́,/ и нас, раб твои́х, на супоста́ты укрепи́, да, ра́дующеся, пое́м:/ Бо́же, благослове́н еси́.

Фарисе́йски не лицеме́руем, но, со смире́нием и ра́достию прикаса́ющеся к честне́й ра́це твое́й, прему́дре Прокопие,/ про́сим проще́ния грехо́в, Христу́ от души́ вопию́ще:/ Бо́же, благослове́н еси́.

Храни́тель бу́ди вели́кия Росси́и христолюби́вому наро́ду на́шему, Богому́дре Прокопие,/ сохраня́яй от пога́ных нашествия и междоусо́бныя бра́ни, гла́да же и па́губы,/ да, моли́твами твои́ми изба́вльшеся, ра́достно от души́ Христу́ зове́м:/ Бо́же, благослове́н еси́.

Богоро́дичен: Отча́явшимся еси́ ве́лие прибе́жище,/ обурева́емым ти́хое приста́нище еси́, Богоро́дице./ Те́мже и мы, припа́дающии, да не постыди́мся, Ма́ти И́стинна́го Живота́, Тебе́ благодаря́ще и пою́ще:/ благослове́нна Ты в жена́х, Всенепоро́чная Влады́чице.

Песнь 8

Ирмо́с: ***Оросивша́го пещь и о́троки Сохра́ншаго посреде́ горя́щаго пла́мене,/ о́троцы, славосло́вите,/ свяще́нницы, благослови́те,/ лю́дие, превозноси́те во вся ве́ки.***

Моли́твенника тя те́пла стяжа́вше и ско́раго помо́щника,/ и я́ко сте́ну тве́рду, и забра́ло недви́жимо и необурева́емо,/ не забу́ди моли́твенник твои́х, избавля́й нас от вся́кия ну́жды и печа́ли,/ да, ра́дующеся, Христу́ зове́м:/ лю́дие, превозноси́те Его́ во ве́ки.

Чуде́с исто́чник ра́ка твоя́ яви́ся, Прокопие преблаже́нне,/ от неяже оби́льно вси притека́ющии прие́млют телесе́м здра́вие и душа́м спасе́ние твои́ми моли́твами,/ да, ра́дующеся, Христу́ зове́м:/ лю́дие, превозноси́те Его́ во ве́ки.

Ше́ствие твое́ до́бре сконча́л еси́, и мирски́й мяте́ж, а́ки безбу́рное приста́нище, преплы́л еси́,/ и а́нгельски на земли́ пожи́л еси́, плоть твою́ ду́хови повину́л еси́./ И ны́не на Небесе́х предстоя́ всех Царю́ Христу́,/ помина́й чту́щих твое́ явле́ние, Ему́же зове́м:/ лю́дие, превозноси́те Его́ во ве́ки.

Богоро́дичен: Ще́драго и Человеколюби́ваго Спа́са ро́ждши, Чи́стая,/ Того́ моли́ ущедрити раба́ Твоего́, и к покая́ния пути́ наста́ви,/ лука́ваго собла́зны от се́рдца моего́ отжени́, и того́ изба́ви ловле́ния,/ и огня́ ве́чнаго исхити́,/ я́ко да непреста́нно пою́ Тя, Чи́стую, во ве́ки.

Песнь 9

Ирмо́с: ***Иса́ие, лику́й,/ Де́ва име́ во чре́ве и роди́ Сы́на Еммануи́ла,/ Бо́га же и Челове́ка, Восто́к и́мя Ему́,/ Его́же велича́юще, Де́ву ублажа́ем.***

Исто́чник исцеле́ния испуща́ющи, врачева́ние же безме́здно,/ ковче́г свяще́ния твои́х мощей ра́ка яви́ся,/ от неяже почерпа́ем здра́вие присноживо́тное, притека́ющии ве́рно, блаже́нне Прокопие,/ и тебе́ Дарова́вшаго в пе́снех велича́ем.

Возвели́чил еси́ на земли́ твоего́ Влады́ку,/ тем и в твое́ явле́ние глубину́ чуде́с показа́ и струю́

неоскудева́ему, ра́ку моще́й твои́х, Прокопие́ премудре, / слепы́м е́же ви́дети дарова́ся, прокаже́нным очище́ние, / и одержи́мыя нечи́стыми ду́хи целому́дренны твори́ши. / Те́мже тя велича́ем.

Недосто́йною мое́ю руко́ю принесо́х ти таково́е сло́ва изви́тие, Богому́дре Прокопие, / не пре́зри, но приими́ сие́ с любо́вию и моли́ за мя Творца́ твоего́, Влады́ку и Го́спода / та́мошняго мя изба́вити муче́ния и ми́лость обрести́ в день стра́шнаго испыта́ния.

Богоро́дичен: Влады́чице ми́ра, Богоро́дице, / во глубине́ зол поги́бели мене́ погруже́ннаго злоу́мно сластьми́ плотски́ми / и пристра́стием вещьми́ жития́, / изведи́, Пресвята́я Де́во, Твои́м милосе́рдием, / и́бо не и́мам наде́жды, / весь бо есмь, Чи́стая, во отча́янии, да Тя непреста́нно велича́ю.

Праведный Прокопий Устьянский (XVII в). Нетленные мощи праведного Прокопия были обретены в XVII веке в Вельском уезде Вологодской земли, на берегу реки Устьи, неподалеку от приходского храма села Верюги. Земля обнажила гроб, сплетенный из ивовых прутьев. В нем лежало целое, как будто только что погребенное тело, которое издавало благоухание. От мощей стали исходить благодатные исцеления, и окрестные жители поставили над ними часовню.

Вскоре неизвестный праведник явился благочестивому местному жителю Савелию Антропову и приказал сделать ему новый гроб. На вопрос Савелия, кто он, явившийся назвал себя Прокопием и объяснил, что он тот, чьи нетленные мощи недавно явились при приходской церкви в честь Введения во храм Пресвятой Богородицы.

Савелий рассказал народу о бывшем явлении и сделал новый гроб, в который с благоговением переложили святые мощи, а старый гроб был бережно разобран верующими по прутику в благословение. Так стало известно имя праведника. После того как Введенская церковь обветшала, выстроили новую, деревянную, около южной стены которой и были поставлены святые мощи. Там они находились в течение двухсот лет в открытом виде, источая многочисленные чудеса. Святые мощи праведного Прокопия почивали в старинной деревянной гробнице, украшенной резьбой, под балдахином.

Благодаря заботам сольвычегодского купца Иоанна Ермолаева, усердно почитавшего и молившегося праведному Прокопию, в 1652 году иконописец Онисим Карамзин написал образ праведника.

В 1645 (или в 1696) и в 1739 годах мощи праведного Прокопия были свидетельствованы, после чего в 1764 году был освящен придел во имя праведного Прокопия, а в 1774 году среди поля над источником устроена часовня, в которой находился чудотворный образ святого Прокопия.

1 августа 1818 года было установлено повсеместное празднование святого. Преосвященный Онисифор, епископ Вологодский, писал в Священный Синод: «Убеждаясь совестию и внушением Божественной благодати, признаю мощи сии святыми...»

Литература

1. Леонид (Кавелин), архимандрит. Святая Русь. СПб., 1891.

2. Словарь исторический о святых, прославленных в Российской Церкви. СПб., 1862.

3. Настольная книга священнослужителя. Т. 3. М., изд. Московской Патриархии, 1979.

МЕ́СЯЦА ИЮ́ЛЯ В 9-й ДЕНЬ

Свята́го священному́ченика Панкра́тия, епи́скопа Тавромени́йскаго

ВЕ́ЧЕР

На Го́споди, воззва́х: стихи́ры, глас 2.

Подо́бен: Егда́ от Дре́ва:

Егда́ верхо́вный ученико́в обходя́, мир весь утверди́, / тогда́ обре́т тя, я́ко ка́мень честны́й, / Це́ркве основа́ние положи́, блаже́нне, / столпы́ разоря́юща и́дольския / и хра́мы Боже́ственною си́лою Сло́ва, / пло́тию приме́ситися, о́тче, / челове́ком благоволи́вшаго.

Сло́вом отгоня́ лука́выя ду́хи зло́бы, / соверши́л еси́ духо́вны лю́ди / Ду́ха благода́тию, / му́ченице Панкра́тие, / возде́лая ни́ву сих серде́чную / и влага́я се́мя Боже́ственное, / е́же Де́лателю приноша́л еси́ Небе́сному, / моля́ о восхваля́ющих тя ве́рно.

За́пад сия́нии мы́сленными ты восто́к соде́лал еси́, / со́лнца нося́щ Бо́жия позна́ния, / от Де́вы нам па́че ума́ возия́вшаго, / и, заше́д страда́нием, о́тче, / возия́л еси́ к Све́ту невече́рнему, / иде́же, зерца́лом разре́шшимся, / зри́ши жела́емую добро́ту Подвигополо́жника твоего́, Панкра́тие.

Сла́ва, глас 6:

Свяще́нник зако́ннейший / да́же до конча́ины твоея́ был е́си, / блаже́нне Панкра́тие, / священноде́йствуя бо Боже́ственная и неизглаго́ланная

та́инства,/ кровь излия́л еси́ за Христа́ Бо́га/ и же́ртву благоприя́тну себе́ приве́л еси́./ Тем, дерзнове́ние име́я к Нему́,/ приле́жно моли́ся/ о ве́рою и любо́вию соверша́ющих твою́ пречестну́ю па́мять,/ и почита́ющим сию́ изба́витися напа́стей,/ и вся́ких бед и обстоя́ний.

И ны́не, Богоро́дичен: Кто Тебе́ не ублажи́т:

А́ще не пра́зднуеши, Сла́ва, и ны́не, Богоро́дичен, глас 2:

Еди́на Невмести́маго Бо́га/ нетесноме́стно во чре́ве носи́ла еси́,/ Челове́ка бы́вша за бла́гость,/ Пресвята́я Богоневе́сто./ Те́мже молю́ Тя:/ утесня́ющих мя страсте́й измени́,/ я́ко да, те́сную и пра́вую стезю́ ше́ствовав,/ дости́гну я́же к животу́, Де́во, водя́щую.

Крестобогоро́дичен:

Дре́ву Кре́стному Тя, Иису́се, пригвожде́на/ зря́щи Неискусобра́чная,/ пла́чущи, глаго́лаше:/ Ча́до сла́дкое,/ почто́ оста́вил еси́ Мене́, ро́ждшую Тя еди́ну?/ Све́те непристу́пный Пребезнача́льнаго Отца́,/ потщи́ся и просла́вися,/ я́ко да сла́ву получа́т Боже́ственную/ Боже́ственныя стра́сти Твоя́ сла́вящии.

Вход. Проки́мен дне. И чте́ния:

Проро́чества Иса́иина чте́ние: Та́ко глаго́лет Госпо́дь: и Прему́дрости Соломо́новы чте́ние: Пра́ведных ду́ши в руце́ Бо́жией: *(зри в 3-й день свяды́х страстоте́рпцев благове́рных князе́й Васи́лия и Константи́на, Ярославских, страни́цы 159—160),* **а тре́тие Прему́дрости Соломо́новы чте́ние: Пра́ведник а́ще пости́гнет скончатися:** *(зри в то́йже день свяди́теля Фили́ппа, митрополи́та Моско́вскаго, страни́цы 114—115).*

На стихо́вне стихи́ры, глас 1.

Подо́бен: Всехва́льнии му́ченицы:

Прехва́льне Богому́дре, блаже́нне,/ очервле́нием своея́ кро́ве/ свяще́нную свою́ и боже́ственную оде́жду уясни́л еси́,/ от си́лы бо благоче́стно в си́лу,/ от сла́вы в сла́ву премину́л еси́,/ и ны́не

моли́ся дарова́ти душа́м на́шим/ мир и ве́лию ми́лость.

Стих: Честна́ пред Го́сподем/ смерть преподо́бных Его́.

Же́ртву пе́рвее Бо́гови приноси́ Безкро́вную,/ я́ко свяще́нник Боже́ственен,/ я́ко всеплоди́е прия́тно,/ прия́тну же́ртву сам себе́ кро́вию, я́ко му́ченик и́стинен,/ по́слежде Христо́ви приве́д,/ Богоглаго́ливе всече́стне Панкра́тие,/ Его́же моли́ о пою́щих тя.

Стих: Что воздам Го́сподеви о всех,/ я́же воздаде́ ми?

Нача́льники во́инства Христо́ви приве́д/ уче́нии свои́ми, Панкра́тие, и наказа́нии, уча́ и наказу́я,/ и я́ве о́браз, Богому́дре, себе́ предложи́в,/ с ни́миже моли́ся дарова́ти душа́м на́шим/ мир и ве́лию ми́лость.

Сла́ва, глас 4. Самогла́сен:

Тавромени́йскому вели́кому гра́ду/ всяк град и страна́ спра́зднует днесь/ в па́мять честна́го его́ граждани́на,/ и́бо концы́ земны́я собира́ет,/ весели́щияся ны́нешним торжество́м священному́ченика,/ сему́ же и мы, пе́сньми, я́ко цве́тцы, вене́ц испле́тше, возопии́м:/ ра́дуйся, па́стырю до́брый,/ и́же ду́шу положи́вый по овца́х,/ же́ртво и заколе́ние, святи́телю и о́вча, тебе́ молимся,/ с постра́давшими с тобо́ю Христа́, Панкра́тие, моли́/ ста́до твое́ сие́ от иноплеме́нных волк изба́вити/ и Небе́снаго гра́да с тобо́ю сподо́битися.

И ны́не, Богоро́дичен, глас то́йже:

Изба́ви нас от бед на́ших, Ма́ти Христа́ Бо́га,/ ро́ждшая всех Творца́,/ да вси вопие́м Ти:/ ра́дуйся, еди́на Предста́тельнице душ на́ших.

Тропа́рь, глас 8:

Я́ко стрела́ огнезра́чная,/ от Верхо́внаго по́слан был еси́ Тавромени́йскому престо́лу/ уязвля́ти безбо́жных злоче́стие,/ ве́рных же сердца́ просвеща́ти,/ я́же боговеща́нными твои́ми словесы́ в ве́ре утверди́в/ и тече́ние соверши́в, постра́дал еси́ до

кро́ве,/ священному́ченице Панкра́тие,/ моли́ за вся, пою́щия па́мять твою́.

Ин тропа́рь, глас 4:

И нра́вом причáстник,/ и престо́лом наме́стник апо́столом быв,/ дея́ние обре́л еси́, Богодохнове́нне,/ в виде́ния восхо́д,/ сего́ ра́ди сло́во и́стины исправля́я,/ и ве́ры ра́ди пострада́л еси́ да́же до кро́ве,/ священному́ченице Панкра́тие./ Моли́ Христа́ Бо́га/ спасти́ся душа́м на́шим.

НА У́ТРЕНИ

На Бог Госпо́дь: тропа́рь дважды. Сла́ва, и ны́не, Богоро́дичен.

По 1-м стихосло́вии седа́лен, глас 1.

Подо́бен: Лик а́нгельский:

Кровь твоя́, му́дре, та́йно вопия́ше от земли́ к Бо́гу, я́коже А́велева, Богому́дре,/ я́ве бо пропове́дал еси́ Тро́ицу Несозда́нную,/ те́мже, Панкра́тие, па́стырски просия́в, отгна́л еси́ ерети́ческия зве́ри,/ я́ко храни́тель ве́ры.

Сла́ва, и ны́не, Богоро́дичен:

Упова́ние христиа́н, Пресвята́я Де́во,/ Его́же родила́ еси́, Бо́га, па́че ума́ же и сло́ва,/ непреста́нно моли́ с Вы́шними си́лами да́ти оставле́ние грехо́в на́ших и исправле́ние житию́/ ве́рою и любо́вию при́сно Тя сла́вящим.

По 2-м стихосло́вии седа́лен, глас 4.

Подо́бен: Ско́ро предвари́:

Сугу́б тебе́ вене́ц нетле́ния Христо́с, всеблаже́нне, дарова́,/ я́ко страда́льцу че́стну, свяще́нителю Панкра́тие,/ Тому́ бо Безкро́вныя принесл еси́ Же́ртвы./ Того́ Боже́ственную страсть неле́стно подража́я,/ Того́ нестаре́ющияся пи́щи, блаже́нне, наслади́лся еси́.

Сла́ва, и ны́не, Богоро́дичен:

Пречи́стыя ру́ки Твоя́, Де́во Ма́ти, просте́рши,/ покры́й упова́ющия на Тя и Сы́ну Твоему́ зову́щия:/ всем пода́ждь, Христе́, ми́лости Твоя́.

По полиеле́и седа́лен, глас 3:

Бо́жиим Ду́хом просвеще́н,/ де́рзость мечта́тельную* со дерзнове́нием, священному́ченице великому́дре, посрами́л еси́,/ и преплы́л еси́ льсти́вную пучи́ну,/ и к приста́нищу Боже́ственному, окормля́емь, притёкл еси́, о́тче преподо́бне Панкра́тие,/ Христа́ Бо́га моли́ дарова́ти нам ве́лию ми́лость.

Сла́ва, и ны́не, Богоро́дичен:

Боже́ственная ски́ния была́ еси́ Сло́ва, Еди́на Пречи́стая Де́во Ма́ти,/ чистото́ю А́нгелы превозше́дшая,/ па́че всех мене́, персть бы́вша, осквернена плотски́ми прегреше́ньми,/ очи́сти моли́тв Твои́х Боже́ственными вода́ми,/ подаю́щи, Чи́стая, ве́лию ми́лость.

Степе́нна, 1-й антифо́н 4-го гла́са. Прокси́мен, глас 4: Честна́ пред Го́сподем/ смерть преподо́бных Его́. Стих: Что возда́м Го́сподеви о всех,/ я́же воздаде́ ми? Вся́кое дыха́ние: Ева́нгелие от Луки́, зача́ло 24.

По 50-м псалме́ стихи́ра, глас 6:

Предповеле́н от Бо́га,/ апо́столом служи́тель быв и А́нгелом согла́сник,/ не преста́й моля́ Христа́ Бо́га спасти́ся нам,/ да тя восхваля́ем, священному́ченице Панкра́тие всему́дре.

Кано́н, глас 1.

Песнь 1

Ирмо́с: *Песнь побе́дную поим вси Бо́гу,/ сотво́ршему ди́вная чудеса́ мы́шцею высо́кою/ и спа́сшему Изра́иля,/ я́ко просла́вися.*

Пречестны́й ка́мень тя Це́рковь познава́ет, Панкра́тие,/ водруже́нием слове́с твои́х утвержда́ема при́сно,/ и сего́ ра́ди твою́ почита́ем па́мять днесь.

Обнови́л еси́ ра́лом твои́х Божественных слове́с сердца́, Панкра́тие,/ оляденёвшая пе́рвее зловерия мглою́,/ плодоно́сна показа́л еси́ я́ве ве́ры ра́ди.

---

* мечта́тельную — суетную, идольскую

Еди́ницу трични́сленную, соединя́ему в то́жде естество́, возвеща́я,/ погаси́л еси́ безбо́жия мглу и светолу́чными учéнии лю́ди просвети́л еси́.

Богоро́дичен: Из Тебе́ возсия́ Светода́вец, просвеща́я концы́,/ Иису́с Госпо́дь, Чи́стая Влады́чице,/ И́мже и́же во тьме и сéни свет ви́деша.

Песнь 3

Ирмо́с: *Да утверди́тся се́рдце мое́ в во́ли Твое́й, Христе́ Бо́же,/ И́же над вода́ми не́бо утвержде́й второ́е/ и основа́вый на вода́х зе́млю, Всеси́льне.*

Ду́хом утверждаемь, лука́выя отгна́л еси́ ду́хи/ и трудо́м моли́тв хра́мы разори́л еси́ и́дольския,/ це́ркви возставля́я, досточу́дне.

Сечи́тельным сло́вом твои́м посе́кл еси́ злоче́стия, преподо́бне, те́рние/ и насади́л еси́ душа́м спаси́тельная учéния добродéтелей,/ оби́лующа плодо́в, свяще́нне.

Сосу́д обре́т тя, Божéственнаго Ду́ха чи́стыя зари́ прие́млюща, верхо́вный учени́к,/ к за́паду посла́ безбо́жия изгна́ти мглу, всече́стне.

Богоро́дичен: Тя, о́блак всесвéтел, ковчéг и ста́мну всезла́ту, простра́ннейшу небéс,/ и превознесéнную лéствицу, Неискусобра́чная Дéво,/ вéрнии, ублажа́ем.

Седа́лен, глас 4.

Подо́бен: Яви́лся еси́ днесь:

Благочéстия побо́рник, победоно́сец, свяще́нне Панкра́тие, показа́вся,/ на Небесéх со Безпло́тными ны́не предстои́ши Го́сподеви,/ моли́ спасти́ся нам.

Сла́ва, и ны́не, Богоро́дичен:

Тéплое заступле́ние су́щим в беда́х, и Помо́щницу на́шу,/ и к Бо́гу премене́ние, Ею́же тли изба́вихомся,/ Богоро́дицу, вéрнии, ублажа́ем.

Аще не пра́зднуеши, Крестобогоро́дичен:

На Дре́ве ви́дящи воздви́жена Сы́на Твоего́, Пречи́стая,/ утро́бою ма́тернею растерза́ема, жа́лостно взыва́ла еси́:/ увы́ Мне, ка́ко зашéл еси́, Свéте Мой Безлéтный?

Песнь 4

Ирмо́с: ***Ду́хом прови́дя, проро́че Авваку́ме, Словесе́ воплоще́ние,/ пропове́дал еси́, вопия́:/ внегда́ прибли́житися ле́том, позна́ешися,/ внегда́ прии́ти вре́мени, пока́жешися./ Сла́ва си́ле Твое́й, Го́споди.***

Огне́м Уте́шителя огнедохнове́нен я́вльс я, лесть попали́л еси́, Панкра́тие му́дре,/ и, возсия́в, я́ко све́щник, в мо́ри потопля́емым неве́дения,/ ко приста́нищем Боже́ственныя вво́диши во́ли.

От Ка́мене некраесеко́ма Петр напои́вся и насы́щься,/ я́ко и́ну тя посыла́ет реку́, олядене́вшия напои́ти ду́ши, Богому́дре,/ и нече́стия ре́ки изсуши́ти тече́нием Боже́ственнаго пропове́дания.

Глаго́л тво́их вещ а́ние излия́ся, му́дре, сия́нием просвеща́емь ра́зума Христо́ва./ Те́мже и е́ллинская му́дрость обуи́ся, и зло́бы мудре́ц сожже́ся,/ му́ченичe святи́телю Панкра́тие.

Житие́ твое́, Боже́ственными блиста́яся добро́тами,/ вся омрачи́ де́монская стремле́ния и, разори́в тьму безбо́жия,/ сы́ны дне показа́, любо́вию твои́м уче́нием покори́вшияся.

Богоро́дичен: Воплоща́ема Сло́ва во двою́ существу́, Отрокови́це, и хоте́нии,/ родила́ еси́, Чи́стая,/ восхо́ды сказа́вшаго пресла́вно спасе́ния ле́стию порабоще́нным,/ Чи́стая Де́во Всепе́тая.

Песнь 5

Ирмо́с: ***Твой мир даждь нам,/ Сы́не Бо́жий:/ ино́го бо, ра́зве Тебе́, бо́га не зна́ем,/ И́мя Твое́ имену́ем,/ я́ко Бог живы́х и ме́ртвых еси́.***

Чуде́с показа́нии улови́л еси́ лю́ди,/ сло́вом же тре́бища разори́л еси́/ и созда́л еси́, свяще́нне, церкве́й добро́ты во обновле́ние челове́ком.

Кровьми́ обагри́л еси́ оде́жду свяще́нную,/ кровь же де́монскую изсуши́л еси́/ и победоно́сец возше́л еси к Небеси́, побе́ды прии́м вене́ц.

Разсе́деся пред лице́м твои́м храм и́дольский, дверь же отве́рзеся язы́ком,/ и даде́ся благода́ть Боже́ственная ве́рных в сердца́,/ священнотаи́нниче о́тче.

Богоро́дичен: Я́ко дождь, во утро́бу Твою́ сни́де Христо́с, Чи́стая,/ и ту́чи изсуши́ многобо́жия, и изведе́ Богоразу́мия во́ду/ су́щим в пла́мени ле́стнем.

Песнь 6

Ирмо́с: *Прорóка Ио́ну подража́я, вопию́:/ живо́т мой, Бла́же, свободи́ из тли/ и спаси́ мя, Спа́се ми́ра, зову́ща: сла́ва Тебе́.*

Облагодати́в твой ум и просвети́в бога́тно,/ Иису́с, просвеще́ние всех и Бог,/ сло́вом твои́м безслове́сия лю́ди изба́ви.

Священнодéйствовав Бóжие Евáнгелие, мýдре,/ Божéственная учéния запечáтствовал есú свéтло крóвию,/ священнотайнúче мýчениче Панкрáтие.

Кропле́ний и́дольских и кровéй сквéрных избáвил есú лю́ди/ и, пожéрся, я́коже а́гнец, Панкрáтие,/ жéртва живá Бóгу принéслся есú.

Богоро́дичен: Соудáвлена прило́ги непло́дных помышле́ний,/ возведú к свéту спасéния и жúзни, Всенепоро́чная,/ Я́же Спáса Христá ро́ждшая.

Конда́к, глас 4.

Подóбен: Явúлся есú:

Свéтлая тавроменúом, Панкрáтие, звездá показáлся есú/ и священностradáлец явúлся есú за Христá,/ Емýже нúне предстоя́, молú за чтýщия тя, блажéнне.

И́кос:

Подáй ми рáзум божéствен,/ мрак невéдения от моегó сéрдца отжени́ молúтвами твоúми,/ я́ко да пою́ твою́ вéрно святýю пáмять,/ в нюже а́нгельстии лúцы с мýченическими днесь веселя́тся божéственне/ и человéцы пéсньми хвáльными твою́ главý, я́коже цвéты сплéтше, венчава́ют достóйно,/ прося́ще от тебé прия́ти согрешéний оставлéние и злых житúя разрешéние,/ враг же вúдимых избáвитися и невúдимых твоúми молúтвами, óтче наш Панкрáтие блажéнне.

Песнь 7

Ирмо́с: *Су́щим в пещи́ отроко́м Твои́м, Спа́се,/ не прикоснýся, ниже́ стужи́ огнь./ Тогда́ трие́,*

я́ко еди́неми усты́, поя́ху/ и благословля́ху, глаго́люще:/ благослове́н Бог оте́ц на́ших.

Кро́вию крести́лся еси́ твое́ю, Панкра́тие,/ пе́рвее в воде́ крести́в лю́ди,/ и ко Христу́ преше́л еси́, ра́дуяся;/ с ни́миже водворя́яся, прича́стием обожа́ешися све́тло при́сно, преблаже́нне.

Сла́ностию погруже́нныя лю́тых у́дицею твои́х слове́с возве́л еси́, свяще́нне,/ и моли́тв чи́стым одожде́нием му́тную изсуши́л еси́ злове́рия глубину́,/ священнотаи́нниче Христо́в.

Ка́мень тя вои́стинну неразсе́дный основа́ние положи́/ и степе́нь недви́жим, свяще́нныя священнояви́тель Це́ркве,/ в не́йже сокруша́ется вся́ка зло́ба, му́дре, младе́нствующаго врага́.

Богоро́дичен: Чисте́йшу еди́ну Тя обре́т, Всенепоро́чная, Сло́во, Пречи́стая, Бо́жие,/ из Твоего́ чре́ва поро́ждся, ве́рныя очища́ет скве́рны, Богоневе́сто,/ прибы́вшия нам от невоздержа́ния зол.

Песнь 8

Ирмо́с: *Его́же ужаса́ются А́нгели и вся во́инства,/ я́ко Творца́ и Го́спода,/ по́йте, свяще́нницы, просла́вите, о́троцы,/ благослови́те, лю́дие,/ и превозноси́те во вся ве́ки.*

Огне́м изнуря́емь разли́чных искуше́ний, невреди́м пребы́л еси́/ и, изостри́в ум све́тлыми виде́нии, яви́лся еси́, му́дре, меч,/ посека́я вещь многобо́жия.

Лю́ди приводя́ в ра́зум Христо́в, зна́мения и чудеса́ твори́л еси́ яве́,/ предглаго́ля хотя́щая бы́ти, я́ко проро́к Бо́жий,/ Уте́шителя, Богому́дре, дохнове́ньми.

О́браз Зижди́теля показу́я лю́дем, Его́же волею поне́сл есть, соединя́яся нам,/ зна́мения и си́лы тем сотворя́еши, многобо́жия де́рзость отгоня́.

Богоро́дичен: Я́ко дождь, во утро́бу Твою́ сни́де Христо́с/ и всю напои́ тварь, вои́стинну, изсуши́в, Де́во, му́тныя ре́ки идолонеи́стовства,/ еди́ный Благоде́тель.

Песнь 9

Ирмо́с: *Живоприе́мный исто́чник приснотеку́щий,/ светоно́сный свети́льник благода́ти,/ храм*

одушевле́нный, сень пречи́стую,/ Небесе́ и земли́ простра́ннейшую,/ Богоро́дицу, ве́рнии, велича́ем.

Светолу́чными Петра́ сия́нии просве́щся душе́ю и мы́слию,/ я́ко звезда́ многосве́тлая, к за́паду дости́гл еси́,/ просвеща́я учи́нии заше́дшия в неве́дения, Панкра́тие, глубину́.

Ико́нную честь преходя́щу в первообра́зную ты ве́дый,/ всю́ду честну́ю поставля́л еси́, славне, Иису́са и Бо́га на́шего ико́ну/ ка́пищем де́монским на потребле́ние.

Светоно́сное твое́ сие́ торжество́/ град и собо́р сотворя́ет, ра́дуяся, чу́дный Панкра́тие, тя ве́рно почита́юще./ Ихже благослови́ти я́ко пастырь не преста́й, о всех моли́тву творя́.

Богоро́дичен: Пощади́ нас, пою́щия Тя, Го́споди, от Де́вы несказа́нно рожде́йся,/ напа́стей избавля́я, и страсте́й, и скорбе́й Твоя́ рабы́ моли́твами Ея́,/ я́ко Благоде́тель и еди́н Человеколю́бец.

Свети́лен:

Му́чеников лик приведи́ днесь моле́бен весь, Тавромени́йский гра́де, ра́дуяся,/ до́браго па́стыря твоего́ и назира́теля просла́вити и взыгра́й,/ мы же, соблюда́юще па́мять твою́, Панкра́тие, от вреда́ враг свобожда́емся.

Сла́ва, и ны́не, Богоро́дичен:

Со апо́столы моли́, Богоро́дице, Твоего́ Сы́на и Бо́га/ поми́ловатися всем, пою́щим Тя и сла́вящим, и на ико́нах Тя чту́щим,/ и покланя́ющимся досто́йно, и любо́вию облобыза́ющим.

На хвали́тех стихи́ры, глас 4.

Подо́бен: Я́ко до́бля:

Добродете́льми просвеща́яся, благоче́стием украша́емь,/ святи́тель Боже́ственный был еси́,/ я́ко многосве́тлое со́лнце, мир проте́кл еси́,/ всева́я всю́ду ве́рное пропове́дание,/ пре́лесть же искореня́я серпо́м твоего́ язы́ка,/ святи́телю Богому́дре, великопропове́дателю Панкра́тие.

К боле́зненным страда́нием и му́жественным боре́нием,/ к я́звам и ра́нам устреми́лся еси́,/ и́бо, мно́жеством ка́мений посыпа́емь, Панкра́тие,/ и

сотвори́в я́, я́ко степе́нь и ле́ствицу,/ взы́де к Бо́гу вене́чник/ и совокупи́ся во́инству Небе́сному.

Одея́ние свое́ кро́вию муче́ния соверши́л еси́ светле́йшее,/ благода́тию Боже́ственнаго Ду́ха,/ и свяще́нно во свята́я Вы́шняя востече́,/ я́коже Иоа́нн Предте́ча,/ побе́ды вене́ц от Бо́га прие́м со все́ми,/ честно́ю кро́вию сконча́вшимися, Панкра́тие.

Сла́ва, глас 6:

Кто досто́йно добродете́лей твои́х испове́сть побе́ды?/ Ка́я уста́ муче́ния терпе́ние изреку́т?/ В обои́х бо благоугоди́, Панкра́тие,/ но не преста́й моля́, уго́дниче Христо́в,/ спасти́ ду́ши на́ша,/ я́ко имы́й, священному́чениче,/ дерзнове́ние мно́го.

И ны́не, Богоро́дичен:

Богоро́дице, Ты еси́ лоза́ и́стинная,/ возрасти́вшая нам Плод живота́,/ Тебе́ мо́лимся:/ моли́ся, Влады́чице, со святы́ми апо́столы/ поми́ловати ду́ши на́ша.

НА ЛИТУРГИ́И

Блаже́нны от кано́на, пе́сни 3-я и 6-я, на 4. Проки́мен, глас 7: Возвесели́тся пра́ведник о Го́споде/ и упова́ет на Него́. Стих: Услы́ши, Бо́же, глас мой, внегда́ моли́тимися к Тебе́. Апо́стол к Кори́нфяном, зача́ло 166. Аллилу́ия, глас 4: Пра́ведник, я́ко фи́никс, процвете́т/ и, я́ко кедр, и́же в Лива́не, умно́жится. Стих: Насажде́ни в дому́ Госпо́дни во дво́рех Бо́га на́шего процвету́т. Ева́нгелие от Иоа́нна, зача́ло 36. Прича́стен: В па́мять ве́чную:

Священномученик Панкратий, епископ Тавроменийский, родился в Антиохии во время земной жизни Господа нашего Иисуса Христа. Родители святого Панкратия, слышавшие о многих чудесах, творимых Сыном Божиим, пошли вместе с друзьями и юным сыном в Иерусалим, чтобы самим увидеть Христа. Пораженные учением Спасителя и чудесами, которые Он совершал, они уверовали в Сына Божия. В Иерусалиме антиохийцы познакомились со святыми апостолами, особенно близко с апостолом Петром, который с того времени запомнил юного Панкратия. Через некоторое время святой Панкратий вместе с родителями вернулся в Антиохию.

После Вознесения Господня один из апостолов пришел в Антиохию со словом благовестия Евангелия. Родители святого Панкратия и он сам приняли святое Крещение. Через некоторое время родители святого отошли ко Господу.

Святой Панкратий, пылая ревностью о Господе, отказался от наследства, отправился в Понтийские горы и, поселившись в пещере, пребывал там в посте и молитве.

Когда святой апостол Петр проходил через Понт, он встретился с Панкратием и, узнав его, взял с собой в Антиохию. Оттуда их путь лежал в Киликию, где они встретили святого апостола Павла. Там апостолы Петр и Павел поставили святого Панкра-

тия епископом в городе Сицилии.

Направляясь к месту своего служения, святитель Панкратий плыл на корабле, где корабельщиками были Ликаонид и Ромил. Святой Панкратий преподал им истины евангельского учения и обратил ко Христу. Когда корабль стал причаливать к берегу около Тавромении, идолы начали падать и сокрушаться сами собой, так как находившиеся в них бесы не могли терпеть прихода святого епископа Панкратия. Над морем на высоком холме стоял языческий храм. Когда святитель приблизился к нему, храм рухнул в море. В народе произошло прозрение, и многие уверовали во Христа. Градоначальник Вонифатий, услышав проповедь святого Панкратия, также уверовал во Христа и крестился.

Святитель Панкратий усердно проповедовал слово Божие, подтверждая истинность нового учения многими чудесами: он исцелял больных и изгонял бесов. По его благословению местные жители в течение месяца построили христианский храм, где святитель Панкратий совершал богослужения и наставлял вверенную ему паству светом Христовой веры. Благодаря неустанным трудам святителя Панкратия большинство язычников познали Истинного Бога. С каждым днем множилось число христиан, и вскоре весь город и его окрестности были просвещены евангельским учением. Но диавол внушил некоему нечестивому человеку по имени Аквилин вооружиться на христиан и умертвить их. Он собрал войско и пошел на Тавромению, чтобы разорить город и уничтожить его жителей. Узнав об этом, святитель Панкратий утешал своих духовных детей, предсказывая, что никто не пострадает от врагов. Когда враги приблизились к городу, навстречу им вышел святитель Панкратий со своим клиром. Они несли крест и святые иконы Христа Спасителя и Пресвятой Богородицы. По молитве святителя на войско напал страх, воины были окутаны как бы тьмой, умы их помрачились и они начали убивать друг друга, а иные поражали себя мечами. Когда такое затмение в умах язычников рассеялось, те, кто остался жив, бросили оружие и с раскаянием пришли к святителю Панкратию.

Много лет святитель Панкратий управлял Христовой Церковью. Другие города той страны были также просвещены светом истинной веры. В конце I века немногие оставшиеся язычники во главе с Артагастом устроили заговор против святителя. Они пригласили его в языческое капище как бы для беседы. В полу было устроено отверстие, которое вело в расщелину скалы. Язычники бросили туда святителя Панкратия и забросали его камнями.

Позднее мощи священномученика Панкратия были перенесены в Рим и положены в загородном храме его имени.

Литература

1. Жития святых, на русском языке изложенные по руководству Четьих-Миней святителя Димитрия Ростовского, кн. 11. М., 1910, с. 188—191.
2. Настольная книга священнослужителя, т. 3. М., изд. Московской Патриархии, 1979, с. 544—545.

В ТОЙЖЕ ДЕНЬ

Святи́теля Фео́дора, епи́скопа Едéсскаго

Тропа́рь, глас 4:

Апо́столом подража́тель/ и боже́ственных учéний столп бысть,/ тем ко Христу́ притечé,/ молéнием, блаженне, Моа́вия царя́ свéтом Крещé-

ния просвеще́на показа́, Фео́доре, / и испове́дания ра́ди кровь свою́ излия́л есть, / исходата́йствен тому́ яви́ся вене́ц от Христа́ Царя́, / Его́же моли́ спасти́ ду́ши на́ша.

Ин тропа́рь, глас то́йже:

Нево́лею па́ству святи́тельскую прии́м, / но во́лею подви́гнувся о Бо́жии Це́ркви, / и пе́рстию Христо́ва гро́ба неве́рнаго Моа́вия царя́ уве́рив, / и с теле́сною слепото́ю вку́пе и душе́вную ему́ исцели́в, благове́рна показа́, / с ни́мже и еретики́ от Бо́жия Це́ркве, я́ко во́лки, отгна́в, / честны́й свяще́-телю Фео́доре, / моли́ спасти́ся душа́м на́шим.

Конда́к, глас 4:

Я́ко со́лнце, осиява́я све́тлым житие́м, Фео́доре, я́ве, / вавило́нскому царю́ яви́ся чудесы́ / и сего́ уго́дника Христу́, святи́телю, показа́, / с ни́мже ны́не Тро́ице предстоя́, / нас помина́й, све́тло торжеству́ющих па́мять твою́, му́дре.

Ин конда́к, глас то́йже:

Благохоте́ния ра́ди / просвеще́ннаго тобо́ю по благода́ти ча́да, честна́го Моа́вия, / животворя́-щаго дре́ва получе́ния, / подви́гнуся во ца́рствующий град, / и та́мо Христо́вою пе́рстию до́блей цари́це Феодо́ре о́ка зре́ние очи́сти, / и отту́ду с жела́емым сокро́вищем па́ки в Вавило́не честна́го Моа́вия по Христе́ на муче́ние утверди́, / сего́ ра́ди ти вопие́м: / ра́дуйся, честны́й Фео́доре, / ученич е́ Христо́в, пасту́ше до́брый.

Святитель Феодор, епископ Едесский, жил в конце VIII — первой половине IX века. Он родился в сирийском городе Едессе (ныне Урфа, в Турции) в семье благочестивых христиан Симеона и Марии. Его рождение было испрошено молитвами у Господа, поэтому родители и назвали сына Феодором в честь святого великомученика Феодора Тирона, что значит «дар Божий». Богобоязненные Симеон и Мария воспитали сына в духе любви Христовой и церковного благочестия. Обучение грамоте сначала было безуспешно, но святой отрок, глубоко веря во всемогущество Божие, обратился к Господу с молитвой о помощи. Господь не оставил Своего избранника, и в скором времени святой Феодор превзошел в учении своих сверстников. Благочестивый Феодор обратил на себя внимание местного епископа, который поставил его чтецом.

В двадцатилетнем возрасте лишившись родителей, святой Феодор половину своего имения отдал сестре (впоследствии ее сын епископ Ама-

сийский Василий написал Житие святого Феодора), а другую часть раздал нищим и ушел в Иерусалим. Поклонившись Гробу Господню и обойдя все святые места, он принял монашеский постриг в обители преподобного Саввы Освященного, где подвизался тридцать шесть лет (из них двадцать четыре года — в затворе).

Когда на родине святого Феодора в Едессе скончался епископ, Патриарх Антиохийский по совету Иерусалимского Патриарха призвал святого к себе. Нелегко было святому Феодору покидать свой затвор. По пути в Едессу он хотел возвратиться вспять, но Божественный голос возвестил ему, что не следует закапывать свой талант, подобно ленивому рабу (Мф. 25, 18), и противиться воле Божией.

Во время епископской хиротонии произошло дивное чудо: белоснежный голубь долго парил над куполом храма, а затем опустился на голову поставляемого. Вступив на епископскую кафедру, святитель Феодор отдал своему служению все силы и дарования. Он много потрудился для искоренения ересей, смущавших тогда едесских христиан. Еретики угрожали святителю смертью, но, несмотря на это, он неустанно охранял чистоту Православного учения. Духовным утешением святителю Феодору было общение с подвизавшимся в монастыре во имя святого великомученика Георгия преподобным столпником Феодосием. По благословению старца святитель предпринял путешествие в Багдад к халифу Мавию с просьбой оградить едесских христиан от притеснений. Халиф в то время был болен, и святитель Феодор исцелил его, после чего халиф уверовал во Христа и крестился с именем Иоанн. Позже он принял мученическую смерть от своих подданных. После мученической кончины святой халиф явился в видении святителю Феодору и старцу Феодосию.

Вернувшись к своей пастве, святитель Феодор продолжал наставлять христиан на путь спасения. Он был образцом для верных в слове, в жизни, в любви. Когда скончался преподобный Феодосий, проживший более ста лет, святитель Феодор предал его тело земле. Через три года после кончины преподобного Феодосия святителю вновь явился святой халиф-мученик Иоанн и сказал: «Иди, Христос зовет тебя!». Уразумев скорую кончину святитель Феодор устроил дела Едесской кафедры, благословил паству и отправился в Иерусалим. Последние дни земной жизни он провел в своей прежней келлии в Лавре преподобного Саввы. Там он мирно скончался 9 июля 848 года.

Вместе со святителем Феодором в этот день празднуются памяти святых, упоминаемых в его житии: преподобные Феодосий и его брат Иоанн, мученик Иоанн (халиф) и пострадавшие с ним, преподобный Афанасий, наставленный святым Феодосием Столпником и скончавшийся в пустыне.

Русский игумен Даниил в XII веке видел мощи святителя Феодора, «аки живого». Из творений святителя Феодора сохранились так называемые 100 глав деятельных, то есть правил аскетической жизни, написанные им для братии Лавры. На русском языке они были изданы в 1825 году. Житие святителя Феодора Едесского было излюбленным чтением на Руси в XVI—XVII вв. и сохранилось во многих рукописях.

Литература

1. Сто весьма душеполезных глав.— Христианское чтение, 1825, вып. 17.
2. Умозрительное слово.— В кн.: Добротолюбие, т. 3; Главы деятельные (там же).

Преподо́бнаго Иоа́нна пеще́рника, и́же в страна́х Вавило́нских

Тропа́рь, глас 2:

Несумне́нно Христа́ иски́й,/ Христо́во бога́тство прия́ти наде́ялся,/ зла́та грома́ду безнаде́жну сотво́рь,/ ско́ро прескочи́, я́ко я́же посреди́ Ла́заря и бога́таго про́пасть,/ и легко́ воспря́ну во авраа́мское не́дро,/ пусты́нный Иоа́нне, тезоимени́те благода́ти и прозра́чному го́луби,/ тем и от Бо́га прии́мый прозре́ния дар/ и честно́му Фео́дору епи́скопу изрече́нное неви́денное писа́ние/ и благочести́ву царю́ Моа́вию му́ченический по́двиг./ Те́мже мо́лим тя, о́тче:/ умоли́ Христа́ за ны, чту́щия тя.

Конда́к, глас то́йже:

Неявле́н бра́ту быв по взя́тии зла́та,/ но ничто́же утае́но ти бысть о житии́ его́/ от Бо́га да́нным ти прозре́ния да́ром,/ целому́дренный Иоа́нне,/ живя́ше бо не себе́, но Христу́,/ тем и я́ди своея́ сла́достию царя́ честна́го Моа́вия преудиви́./ Сего́ ра́ди зове́м ти:/ ра́дуйся, обрете́й наде́жду в небе́снем Христо́ве бога́тстве.

В ТОЙЖЕ ДЕНЬ

Преподо́бнаго Феодо́сия, сто́лпника Еде́сскаго, бра́та свята́го Иоа́нна пеще́рника

Тропа́рь, глас 3:

Пре́жде запе́нся бога́тственною се́тию, я́ко челове́к,/ но последи́ нището́ю нестяжа́ния посрами́л еси́ врага́/ и моли́твами твои́ми, честны́й Феодо́сие,/ прия́т от Бо́га прозре́ния дар./ Тем и честно́му епи́скопу Фео́дору проре́че о Свято́й Це́ркви,/ е́же на враги́ одоле́ние,/ и ны́не моли́ся Христо́ви за чту́щих тя.

Конда́к, глас то́йже:

Премудрости Бо́жия нау́чением / недомы́слимо вещание столпа́ глаго́ля, / от неразу́мных челове́к несмы́слен мня́шеся, / но от Бо́га па́че прему́др проявля́шеся, / ди́вный Феодо́сие, / честна́го бо епи́скопа Фео́дора / свои́ми словесы́ кре́пце вооружи́в, я́ко во́ина, на церко́вныя враги́, / сего́ ра́ди от Бо́га на Небесе́х прии́м честны́х твои́х трудо́в воздая́ние.

В ТОЙЖЕ ДЕНЬ

Свята́го му́ченика Михаи́ла, снови́дца, ученика́ и сро́дника свята́го Фео́дора

Тропа́рь, глас 5:

От до́бляго наста́вника Фео́дора / чистоту́ тве́рдо изы́че, / и от нече́стия цари́цы Сеи́ды / целому́дрием по о́бразу Ио́сифа сохрани́ся, / та́коже и нечести́ваго царя́ Адрамеле́ха / прему́дрыми твои́ми глаго́лы пре́ния и ласка́ния низложи́в, / и по Христе́ муче́ния венце́м увязе́ся, / Богому́дрый Михаи́ле, / Его́же моли́ спасти́ ду́ши на́ша.

Конда́к, глас то́йже:

В ю́ности цве́та свет небе́сный получи́л еси́, / му́чениче Михаи́ле, / наказа́нием честна́го твоего́ наста́вника Фео́дора, / богода́нною же твое́ю си́лою / в погребе́нии твое́м разсла́бленнаго стягну́л еси́, / те́мже хва́ляще твоя́ страда́ния, / Бо́гу сла́ву возсыла́ем.

В ТОЙЖЕ ДЕНЬ

Свята́го му́ченика Иоа́нна, и́же пре́жде Креще́ния бысть Моа́вий, царь Перси́дский, и и́же с ним трие́х отроко́в му́ченик

Тропа́рь, глас 6:

И́же ко Христу́ ве́рою / боле́знь теле́сную исцели́, / с не́юже и душе́вную, / наставля́емь от честна́го твоего́ учи́теля Фео́дора, / сла́вный царю́ Моа́вие

Иоа́нне, / и, страда́ние по Христе́ ку́пно с ве́рными твои́ми треми́ о́троки сконча́в, / яви́ся в царе́х му́ченик, в му́ченицех же царь, / по Христе́ тече́ние сконча́в, от свои́х раб во́лею пострада́, / и, сугу́бу честь от Бо́га прии́м, / Его́же моли́ ку́пно с треми́ ве́рными твои́ми о́троки / спасти́ся душа́м на́шим.

Конда́к, глас то́йже:

Пре́жде бы́вших вавило́нских царе́й неве́рие попра́в / и одоле́в Новуходоно́сорову суровству́, / честны́й царю́ Моа́вие Иоа́нне, / он бо дре́вле три о́троки от Бо́га не одоле́, но посрами́ся, / ты же, с собо́ю три о́троки име́я, врага́ одоле́ / и сих к Бо́гу приве́л еси́. / Сего́ ра́ди ти зове́м: / ра́дуйся, премени́вый тле́нное ца́рство на нетле́нное.

В ТОЙЖЕ ДЕНЬ

Свята́го священному́ченика Кири́лла, епи́скопа Горти́нскаго

Тропа́рь, глас 3:

Гла́сом боже́ственным от темни́цы изведе́н, / в Ри́ме бра́тию в боже́ственней ве́ре утверди́л еси́, / и, от А́нгела глаго́лы прии́м о святи́тельстей па́стве, / во страда́нии свое́м па́ки гла́су с Небесе́ сподо́бися, / богоповеле́нный святи́телю и страда́льче Кири́лле, / моли́ за ду́ши на́ша.

Конда́к, глас то́йже:

Ви́дев себе́ ра́ди темни́чныя две́ри отве́рсты в полу́нощи / и и́долы сокруше́ны, / и Горти́нскую па́ству святи́тельскую, / от Бо́га повеле́нную, до́бре упа́с, / и по Христе́ наде́ждно пострада́в, / священному́чениче Кири́лле, / моли́ся за чту́щия тя.

МЕ́СЯЦА ИЮ́ЛЯ В 10-й ДЕНЬ

Положе́ние ри́зы, я́же есть хито́н, Вели́каго Го́спода Бо́га и Спа́са на́шего Иису́са Христа́

ВЕ́ЧЕР

Блаже́н муж: 1-й антифо́н. На Го́споди, воззва́х: стихи́ры на 8, глас 1.

Подо́бен: Всехва́льнии му́ченицы:

Ри́за честна́я Твоя́, Влады́ко, / я́же Твое́ Божественное и пречи́стое те́ло покрыва́ющая, / оде́жду исцеле́ний дарова́ нам / и исто́чник, источа́ющий благода́ти присноживо́тныя во́ды, / тоя́ пра́зднуем положе́ние, / воспева́юще Тя, всех Содете́ля.

Храм Твой, Влады́ко, / Твою́ свяще́нную ри́зу я́ко сокро́вище спасе́ния / и исцеле́ния нося́, освяща́ет вся, / и́же ве́рою притека́ющия / и Тя по до́лгу пою́щия всегда́, / упова́ние душа́м на́шим / и тве́рдый покро́в и держа́ва.

Держа́ва непобеди́мая нам, христиа́ном, дарова́ся — / ри́за Твоя́, Иису́се Спа́се наш, / е́юже иноплеме́нных язы́цы при́сно побежда́ются, / и мир Це́ркви Твое́й, Христе́, осеня́ет. / Сего́ ра́ди ве́рою целу́юще ю, / покланя́емся Тебе́, Человеколю́бче, и мо́лим / ча́сти сподо́бити нас свя́тых Твои́х.

Сла́ва, и ны́не, глас 8:

Кресту́ Твоему́ Честно́му / и ри́зе святе́й покланя́емся, Преблаги́й, / и любо́вию облобыза́ем, / сла́вяще Твое́ е́же па́че ума́ сошествие, / и безме́р-

ную ми́лость, и бога́тую благосты́ню,/ и́миже исцеле́ния подава́еши боля́щим/ и спаса́еши челове́ческое естество́,/ содержи́мо бы́вшее во тьме прегреше́ний,/ я́ко Человеколю́бец.

Вход. Проки́мен дне. Чте́ния 3.

Исхо́да чте́ние (глава́ 15):

Поя́т Моисе́й сы́ны Изра́илевы от мо́ря Чермна́го/ и веде́ их в пусты́ню Сур,/ и идя́ху три дни в пусты́ни,/ и не обрета́ху воды́, да бы́ша пи́ли./ Приидо́ша же в Ме́рру/ и не можа́ху пи́ти воды́ от Ме́рры, горька́ бо бе./ Сего́ ра́ди наречёся и́мя ме́сту тому́ го́ресть./ И ропта́ху лю́дие на Моисе́я, глаго́люще: что́ пие́м?/ Возопи́ же Моисе́й ко Го́споду,/ и показа́ ему́ Госпо́дь дре́во,/ и вложи́ е в во́ду, и сладка́ бысть вода́./ Та́мо положи́ ему́ Бог оправда́ния и суды́./ И та́мо искуша́ше его́ и рече́:/ а́ще слу́хом услы́шиши глас Го́спода Бо́га твоего́,/ и уго́дная пред Ним сотвори́ши,/ и внуши́ши за́поведи Его́, и сохрани́ши вся оправда́ния Его́,/ вся́ку боле́знь, ю́же наведо́х на еги́птяны, не наведу́ на тя,/ Аз бо есмь Госпо́дь, исцеля́яй тя./ И приидо́ша во Ели́м,/ и бя́ху та́мо двана́десять исто́чник вод и се́дмьдесят стебль фи́никовых,/ и ополчи́шася та́мо при вода́х./ И воздви́гшеся от Ели́ма,/ и прии́де весь сонм сыно́в Изра́илевых в пусты́ню Син,/ я́же есть между́ Ели́мом и между́ Си́ною.

Прито́чей чте́ние (глава́ 3):

Сы́не, не пренебрега́й наказа́ния Госпо́дня,/ ниже́ ослабева́й от Него́ облича́емый./ Его́же бо лю́бит Госпо́дь, наказу́ет,/ бие́т же вся́каго сы́на, его́же прие́млет./ Блаже́н челове́к, и́же обре́те прему́дрость,/ и сме́ртен, и́же уведе́ ра́зум,/ лу́чше бо сию́ купова́ти, не́жели зла́та и сребра́ сокро́вища,/ честне́йшая же есть ка́мений многоце́нных,/ не сопротивля́ется ей ничто́же лука́вое,/ благоразу́мна есть всем, лю́бящим ю,/ и вся́кое же честно́е недосто́йно ея́ есть./ Долгота́ бо жития́ и ле́та жи́зни в десни́це ея́,/ в шу́ице же ея́ бога́тство и сла́ва,/ от уст ея́ исхо́дит пра́вда,/ зако́н же и

ми́лость на язы́це но́сит./ Путие́ ея́ — путие́ добры́,/ и вся стези́ ея́ с ми́ром./ Дре́во живота́ есть всем, держа́щимся ея́/ и восклоня́ющимся на ню, я́ко на Го́спода, тверда́.

Проро́чества Иса́иина чте́ние (глава́ 60):

Та́ко глаго́лет Госпо́дь:/ отве́рзутся врата́ твоя́, Иерусали́ме,/ вы́ну день и нощь, и не затворя́тся,/ е́же ввести́ к тебе́ си́лу язы́ков и цари́ их ведо́мыя./ Язы́цы бо и ца́рие, и́же тебе́ не пораба́тают, поги́бнут,/ и язы́цы запусте́нием запусте́ют./ И сла́ва Лива́нова к тебе́ прии́дет, в кипари́се, и пе́вке, и ке́дре,/ вку́пе просла́вити ме́сто свято́е Мое́,/ и ме́сто ног Мои́х просла́влю./ И по́йдут к тебе́ боя́щиися,/ сы́нове смири́вших тя и прогне́вавших тя,/ и покло́нятся следа́м ног твои́х вси, прогне́вавшии тя,/ и наречёшися град Госпо́день,/ Сио́н Свята́го Изра́илева./ За е́же бы́ти тебе́ оста́влену и возненави́дену, и не бе помога́яй тебе́,/ и положу́ тя в ра́дость ве́чную, весе́лие родо́м родо́в./ И иссе́ши млеко́ язы́ков, и бога́тство царе́й сне́си,/ и разуме́еши, я́ко Аз Госпо́дь, спаса́яй тя/ и избавля́яй тя, Бог Изра́илев.

На литии́ стихи́ры, глас 4, самогла́сны:

Град Москву́, почита́ющий Тя, Спа́се,/ и по до́лгу сла́вящий,/ ограждаеши, Человеколю́бче,/ и лю́ди ри́зою Божественною Твоею/ от безбо́жных иноплеме́нник, от гла́да же, и тру́са,/ и междоусо́бныя бра́ни при́сно/ и боля́щим исцеле́ния подава́еши, приходя́щим с ве́рою,/ и́же земны́х не́мощь све́дый,/ Го́споди, сла́ва Тебе́.

Ри́зу Твою́ Божественную, Влады́ко Христе́,/ дарова́л еси́ гра́ду Твоему́ Москве́, бога́тство неотъе́млемое,/ покро́в же, и сла́ву, и необори́мую сте́ну,/ и исцеле́ний сокро́вище,/ и чуде́с исто́чник приснотеку́щ,/ приста́нище же спаси́тельное обуревае́мым всегда́./ Сего́ ра́ди пое́м Ти:/ Го́споди, сла́ва Тебе́.

Почерпи́те, челове́цы,/ спасе́ние душа́м и исцеле́ние телесе́м,/ ра́ка бо всем днесь предлежи́т,/ в не́йже положи́ся архиере́йскими рука́ми/ честна́я ри́за Христа́ Бо́га на́шего,/ е́же есть хито́н,/

источа́ющи нам чуде́с струи́ оби́льно,/ и отмыва́ющи серде́ц омраче́ния,/ и страсте́й отъе́млющи скве́рну Боже́ственною благода́тию.

Сла́ва, и ны́не, глас 6:

Одея́йся све́том, я́ко ри́зою,/ наг на суде́ стои́т/ и в лани́ту удaréние прие́млет от рук, я́же созда́,/ беззако́ннии лю́дие на Кресте́ пригвозди́ша Го́спода сла́вы./ Тогда́ и заве́са церко́вная распаде́ся,/ со́лнце поме́рче, не терпя́ зре́ти Бо́гу досажда́ему,/ Его́же трепе́щут вся́ческая./ Тому́ поклони́мся, глаго́люще:/ Долготерпели́ве Го́споди, сла́ва Тебе́.

На стихо́вне стихи́ры, глас 4.

Подо́бен: Я́ко до́бля:

Во гла́сех воскли́кнем, пе́сньми воспои́м,/ Крест Честны́й облобыза́юще, и к нему́ возопии́м:/ Кре́сте преблаже́нне,/ освяти́ на́ша ду́ши и телеса́ си́лою Твое́ю/ и от вся́каго вре́да сопроти́вна соблюди́ невреждены/ благоче́стно покланя́ющиися Тебе́.

Стих: Бог же, Царь наш пре́жде ве́ка,/ соде́ла спасе́ние посреде́ земли́.

Приступи́вше, челове́цы,/ почерпи́те неистоща́емыя во́ды,/ Креста́ благода́тию проливаемы./ Се предложи́ма, зри́тся ны́не/ и ри́за Христа́ Бо́га на́шего,/ дарова́ния исто́чник,/ напое́на кро́вию Боже́ственною Влады́ки всех,/ оде́ющаго не́бо о́блаки,/ И́же в сию́ облещи́ся изво́ливый,/ Го́споди, сла́ва Тебе́.

Стих: Возноси́те Го́спода Бо́га на́шего/ и покланя́йтеся подно́жию но́гу Его́, я́ко свя́то есть.

Це́ркве утвержде́ние,/ благове́рных христиа́н держа́ва,/ мона́шествующих похвало́ и спасе́ние,/ ты еси́, Кре́сте всече́стне./ Те́мже покланя́емся тебе́ се́рдцем и душе́ю/ и просвеща́емся днесь ри́зою Боже́ственною,/ ю́же плотска́го ра́ди соше́ствия Своего́/ поноси́ти изво́лившему Христу́ Бо́гу на́шему/ и честно́ю Кро́вию Свое́ю обагри́вшему.

Сла́ва, и ны́не, глас 8:

Пре́жде Честна́го Твоего́ Креста́/ во́ином руга́ющимся Тебе́, Го́споди,/ у́мная во́инства дивля́ху-

ся:/ обложи́лся бо еси́ венце́м поруга́ния,/ зе́млю живописа́вый цве́ты,/ багряни́цею поруга́ния оде́ялся еси́,/ облака́ми одева́яй твердь./ Таковы́м бо смотре́нием разуме́ся Твое́ благоутро́бие, Христе́,/ ве́лия Твоя́ ми́лость, сла́ва Тебе́.

Тропа́рь, глас 4:

Днесь притеце́м, ве́рнии,/ к Боже́ственней и цельбоно́сней ри́зе Спаси́теля на́шего Бо́га,/ благоизво́лившаго сию́ пло́тию носи́ти/ и на Кресте́ святу́ю Свою́ Кровь излия́ти,/ е́юже искупи́ нас от рабо́ты вра́жия./ Тем, благодаря́ще, вопие́м Ему́:/ спаси́ оте́чество на́ше,/ и архиере́ев, и град, и вся лю́ди,/ честно́ю Твое́ю ри́зою защити́/ и спаси́ ду́ши на́ша,/ я́ко Человеколю́бец.

НА У́ТРЕНИ

На Бог Госпо́дь: тропа́рь пра́здника три́жды.

По 1-й стихоло́гии седа́лен, глас 6:

Днесь проро́ческое испо́лнися сло́во,/ се бо покланя́емся на ме́сто, иде́же стоя́сте но́зе Твои́, Го́споди,/ и, Дре́во спасе́ния вкуси́вше, грехо́вных страсте́й свобо́ду улучи́хом/ моли́твами Богоро́дицы, еди́не Человеколю́бче.

Сла́ва, и ны́не, то́йже.

И чте́ние в толково́м Ева́нгелии, от Матфе́я, зача́ло 112:
Тогда́ во́ини игемоновы, прие́мше Иису́са на суди́ще:

По 2-й стихоло́гии седа́лен, глас 8:

На Кресте́ Тя возвы́шена ви́девши со́лнце,/ незаходи́маго Со́лнца, Христе́, стра́хом помрачи́ся а́бие,/ земля́ же поколеба́ся, ка́мение тре́петом распада́шеся, и церко́вная раздра́ся заве́са,/ и ме́ртвии от гробо́в веста́ша,/ славосло́вяще стра́шное и Боже́ственное схожде́ние/ еди́наго Тебе́ Бо́га на́шего.

Сла́ва, и ны́не, то́йже.

И чте́ние в толково́м Ева́нгелии, от Ма́рка, зача́ло 67.

Посе́м полиеле́й, та́же припе́в:

Велича́ем Тя,/ Живода́вче Христе́,/ и почита́ем вси Боже́ственныя ри́зы Твоея́/ честно́е положе́ние.

Псало́м избра́нный Воздви́жению.

По полиеле́и седа́лен, глас 6:

На дре́во Кре́стное, Спа́се, за милосе́рдие ми́лости вознесе́лся еси́/ и, в ре́бра пробо́дься копие́м,/ раздра́л еси́ согреше́ний рукописа́ние ло́тое, я́ко Всеси́лен Бог./ Те́мже Твое́ неизглаго́ланное, Сло́ве, смотре́ние пое́м благоче́стно.

Сла́ва, и ны́не, то́йже.

Чте́ние в Луке́, зача́ло 111.

Степе́нна, 1-й антифо́н 4-го гла́са. Проки́мен, глас 4: Разделя́ша ри́зы Моя́ себе́/ и о оде́жди Мое́й мета́ша жре́бий. Стих: Да́ша в снедь Мою́ желчь/ и в жа́жду Мою́ напои́ша Мя о́цта. Вся́кое дыха́ние: Ева́нгелие от Матфе́я, зача́ло 112: Во вре́мя о́но, во́ини пое́мше Иису́са на суди́ще:

По 50-м псалме́ стихи́ра, глас 6:

Совлеко́ша с Мене́ ри́зы Моя́/ и облеко́ша Мя в ри́зу червле́нную,/ возложи́ша на главу́ Мою́ вене́ц от те́рния/ и в десну́ю Мою́ ру́ку вда́ша трость,/ лице́ же Мое́ не отврати́х от заплева́ния,/ суди́щу Пила́тову предста́х/ и распя́тие претерпе́х за мирско́е спасе́ние.

Кано́н со ирмосы́ на 14, глас 4.

Песнь 1

Ирмо́с: Отве́рзу уста́ моя́,/ и напо́лнятся Ду́ха,/ и сло́во отры́гну Цари́це Ма́тери,/ и явлю́ся, све́тло торжеству́я,/ и воспою́, ра́дуяся, Тоя́ чудеса́.

Отве́рзем уста́, челове́цы, и язы́к уясни́м/ в наро́читый день пра́здника на́шего,/ положе́ние Боже́ственныя ри́зы Христа́ Бо́га на́шего све́тло сла́вяще.

Сказа́ти хотя́ Свою́ благода́ть Вы́шний и прия́т ра́бий о́браз нас ра́ди,/ на увере́ние естества́ челове́ческаго/ честну́ю ри́зу Свою́ ве́рным днесь дарова́.

Ри́зу Твою́ честну́ю, Христе́, дарова́л еси́ нам, свяще́нное огражде́ние,/ вся́кое сопроти́вных настоя́ние/ при́сно побежда́ющую си́лою духо́вною.

Богоро́дичен: Воздви́жена ви́дящи, е́же на Кресте́ Твое́ долготерпе́ние,/ рыда́ше Тебе́ Ро́ждшая, зову́щи:/ ка́ко суди́м ви́дится, хотя́й всем суди́ти сла́вы Госпо́дь?

Катава́сия: *Отве́рзу уста́ моя́:*

Песнь 3

Ирмо́с: *Твоя́ песнослове́цы, Богоро́дице,/ Живы́й и Незави́стный Исто́чниче,/ лик Себе́ совоку́пльшия, духо́вно утверди́,/ в Божественней Твое́й сла́ве/ венце́в сла́вы сподо́би.*

Влады́ко сый по существу́, соедини́лся еси́ рабо́м пло́тию/ и, на́ше де́тельствуя разли́чно спасе́ние, Христе́,/ е́же и ны́не промышля́я, Твое́ю Божественною ри́зою нам чудоде́йствуеши.

Пло́тию нас ра́ди явле́йся на земли́,/ Божественныя ри́зы Твоея́ приближе́нием нас освяти́л еси́,/ е́йже покланя́ющеся, Христе́, Тя воспева́ем.

Животе́ Ипоста́сный, ны́не вкуси́л еси́ сме́рти плотски́я,/ е́юже живо́т источи́л еси́ ме́ртвым, воста́нием Твои́м, Христе́,/ ны́не же, я́ко животу́ хода́тая,/ ри́зу Твою́ боготеле́снаго одея́ния пода́л еси́ нам.

Богоро́дичен: Из Тебе́, Де́во, обновле́ние я́ве яви́ся,/ вои́стинну Бог, пло́тию рожда́емь, и на Крест возвыша́емь,/ низлага́я де́моны, Богора́дованная Влады́чице.

Седа́лен, глас 4.

Подо́бен: Вознесы́йся:

Сше́дый с Небесе́ за милосе́рдие ми́лости, Благоутро́бне Спа́се,/ пло́ти Твоея́ пресвяты́я днесь Божественную ри́зу гра́ду, чту́щему Тя,/ и лю́дем христоимени́тым, сокро́вище пода́л еси́, я́ко тве́рдое всеору́жие,/ от нея́же почерпа́юще освяще́ние, сию́ ве́рою те́пле вси почита́ем.

Сла́ва, и ны́не, то́йже.

И чте́ние во Иоа́нне Евангели́сте толково́м: Во́ини же егда́ распя́ша Иису́са:

Песнь 4

Ирмо́с: *Неизсле́дный Бо́жий сове́т,/ е́же от Де́вы, воплоще́ния/ Тебе́, Вы́шняго,/ проро́к Авваку́м*

усмотря́я, зовя́ше:/ сла́ва си́ле Твое́й, Го́споди.

Я́ко многоце́нное сокро́вище стяжа́в, Христе́,/ чту́щий Тя град Москва́ ри́зу Твою́, Влады́ко,/ ве́рою облобыза́ет и благода́ть прие́млет.

Ви́дите чу́дная, вси лю́дие, и духо́вно ны́не возвесели́теся, Христа́ пою́ще,/ дарова́вшаго нам, я́ко многоце́нное бога́тство,/ Боже́ственныя пло́ти Своея́ одея́ние.

Боговиде́ния сла́вы дре́вле сено́вно,/ Твои́х за́дних сподо́бися ви́дети Моисе́й, просия́в,/ мы же но́вый Изра́иль ны́не лице́м в лице́,/ Твою́ честну́ю ри́зу, Изба́вителя на́шего, ви́дим я́сно.

Богоро́дичен: Раздра́ся рукописа́ние Ада́мово копие́м прободе́ну Ти, Влады́ко,—/ Богоро́дица вопия́ше, у Креста́ предстоя́щи, Го́споди,/ и боле́зненно восклица́ющи.

Песнь 5

Ирмо́с: *Ужасо́шася вся́ческая/ о Боже́ственней сла́ве Твое́й:/ Ты бо, Неискусобра́чная Де́во,/ име́ла еси́ во утро́бе над все́ми Бо́га/ и родила́ еси́ Безле́тнаго Сы́на,/ всем воспева́ющим Тя/ мир подава́ющая.*

Просвети́ся днесь правосла́вных со́нмище,/ ерети́ческий же полк да посрами́тся,/ покланя́емую ви́дя Боже́ственную ри́зу Твою́, Влады́ко,/ пло́тию нам я́вльшагося.

Ты, Влады́ко, нам, Твои́м рабо́м, дарова́л еси́ утвержде́ние,/ ри́зу боговочелове́чения Твоего́ Боже́ственное огражде́ние,/ и душа́м спасе́ние, и телеса́м исцеле́ние.

Воспле́щем днесь рука́ми и воскли́кнем гла́сом хвале́ния Го́сподеви:/ се бо во́истинну прии́де и яви́ся,/ вся озаря́я ве́рныя Боже́ственныя ри́зы положе́нием.

Богоро́дичен: Пло́тию, Его́же родила́ еси́, Сы́на, Богора́дованная,/ я́ко ви́де на Дре́ве воздви́жена, пла́чем испо́лнися/ и долготерпе́нию Его́ дивля́шеся войстинну,/ те́мже велича́ше Его́ схожде́ние.

Песнь 6

Ирмо́с: *Боже́ственное сие́ и всечестно́е/ соверша́юще пра́зднество,/ Богому́дрии, Богома́тере,/*

приидúте, рукáми восплéщим, / от Нея́ рóждшагося Бóга слáвим.

Мéртвым живóт возсия́, слепы́м же свет пришéствова, / немощны́м лю́те врачевствó отвéрзеся, / и всем спасéние днесь прибли́жися.

Водáм Тя животекýщий истóчник вéмы, Влады́ко, / и почитáем Божéственную ри́зу Твою́, / от нея́же исцелéния всегдá, вéрнии, почерпáем.

Стрáнствует всяк рáзум, / живоно́сныя плóти Твоея́ ви́дя Божéственное одея́ние / и просвещéние источáющее покланя́ющимся Тебé.

Богоро́дичен: Пристáнище бýди ми, Всенепорóчная, в пучи́не лю́тых плáвающему, / я́же бéдствующую всю тварь / Рождествóм Твои́м, Богороди́тельнице, спаслá еси́.

Кондáк, глас 4:

Одея́ние нетлéния, спаси́тельнаго целéния / всем человéком, Влады́ко, даровáл еси́, / Твоé Божéственное сокрóвище — честну́ю ри́зу, / я́же есть хитóн, / éюже живоно́сную и святу́ю плоть вочеловéчения Твоегó одéяти благоволи́л еси́. / Сию́ желáнием приéмлюще, свéтло прáзднуем, / стрáхом же и любóвию, я́ко Благодáтелю воспевáюще, зовéм Ти, Христé: / сохрани́ в ми́ре отéчество нáше, и архиерéев, и вся лю́ди, / по вели́цей Твоéй ми́лости.

И́кос:

О, преслáвнаго чудесé! / Каковó Бóжие даровáние Росси́йстей земли́ даровáся? / Ри́за, éюже безгрéшный Госпóдь одéем, / сию́ неблагодáрнии лю́дие от дáльных стран, / я́ко дар нéкий, в цáрствующий град Москву́ принесóша. / Тогдá у́бою благовéрный царь Михаи́л со отцéм свои́м Филарéтом Патриáрхом, / не я́ко зéмлен дар, но я́ко Небéсную жизнь, / вели́ким желáнием и со свидéтельством духóвным рáдостно прия́ша / и боголéпным поклонéнием Влады́це Христу́ Бóгу нáшему / благодáрственная хвалéния воздáша, си́це глаго́люще: / слáва Ти, Гóсподи, / я́ко премно́гия рáди блáгости Твоея́ Росси́йскую страну́ нáшу назирáеши; / слáва Ти, Влады́ко, / я́ко благи́м сокрóвищем святы́ни Твоея́ держáву, ю́же дал еси́ нам,

обогащáеши;/ слáва Ти, Святы́й,/ я́ко боготелéсную Твою́ ри́зу на спасéние нам даровáл еси́,/ по вели́цей Твоéй ми́лости.

Песнь 7

Ирмóс: *Не послужи́ша твáри Богому́дрии/ пáче Создáвшаго,/ но, óгненное прещéние мýжески попрáвше,/ рáдовахуся, поюще:/ препéтый отцéв Госпóдь и Бог, благословéн еси́.*

Всяк град рáдуется, прáзднуя вéрно с нóвым Сиóном,/ монáси и прости́и, богáтии и убóзии,/ я́вльшуся днесь Божéственному Твоемý, Христé, одея́нию светодáтельными исцелéнии.

Чертóг Бóжий избрáнный, в честнéм сем чертóзе/ вéрою ри́зу Твою́, Влады́ко, положéну архиерéйскими освящéнными рукáми,/ ю́же почитáем, я́ко благочести́вый покрóв.

Обновля́ется всяк, приступáяй вéрою и святы́й облобызáяй ковчéг,/ держáщий Твою́, Влады́ко Христé, светови́дную одéжду.

Скверны вся́кия душéвныя чисти́тельна есть/ Твоя́, Влады́ко Христé, Божéственная одéжда,/ покрывáющая живонóсное и пречи́стое тéло Твоé.

Священнúцы, в прáвду облецы́теся вси,/ и преподóбнии, возрáдуйтеся свéтло:/ се бо даровáнам свет Христóс,/ святы́я плóти Своея́ одéжду, душáм и телесéм во спасéние.

Богорóдичен: Богороди́тельнице Дéво,/ Тебé чтýщий град глáда, и трýса, и озлоблéния вся́каго спасáй,/ и язы́ческаго нахождéния, и сопроти́внаго врéда.

Песнь 8

Ирмóс: *Óтроки благочести́выя в пещи́/ Рождество́ Богорóдичо спасло́ есть;/ тогдá ýбо образýемое,/ ны́не же дéйствуемое,/ вселéнную всю воздвизáет пéти Тебé:/ Гóспода пóйте, делá,/ и превозноси́те Егó во вся вéки.*

Совершéн Сый по существý Бог, и Человéк ви́ден бысть совершéн,/ спасáя по обоемý Своя́ воистинну свóйства:/ я́ко Бог бо, богочеловéческий óбраз уверя́я,/ и Божéственныя плóти Своея́ ри́зу нам, я́ко стéну и покрóв, даровáл есть.

Вознеси́ рог, Бóжий Слóве, исповéдающих Тя,

Бо́га и Челове́ка,/ и Боже́ственней ри́зе Твое́й покланя́ющихся,/ е́юже исцеле́ние всем ве́рным дарова́ся,/ и упразднй пога́нская шата́ния неве́дущих Твоея́ си́лы Боже́ственныя.

Све́тится Твоя́ собо́рная и апо́стольская Це́рковь положе́нием ри́зы Твоея́:/ сла́вы бо свет нам дарова́л еси́, Христе́,/ Боже́ственныя пло́ти Твоея́ одея́ние,/ е́юже нас просвети́ во спасе́ние,/ мы же ве́рою и любо́вию сию́ почита́ем.

Богоро́дичен: Ви́девши уснувша на Дре́ве Христа́,/ всем бо́дрость подава́ющаго Боже́ственную и спаси́тельную,/ Ма́ти Всенепоро́чная восклица́нием пла́каше и взыва́ше:/ что́ сие́ но́вое чу́до?/ Обновля́яй вся умира́ет хотя́.

Песнь 9

Ирмо́с: *Всяк земноро́дный/ да взыгра́ется, Ду́хом просвеща́емь,/ да торжествуе́т же Безпло́тных умо́в естество́,/ почита́ющее свяще́нное торжество́ Богома́тере,/ и да вопие́т:/ ра́дуйся, Всеблаже́нная Богоро́дице,/ Чи́стая Приснодево́.*

Пое́м Бо́гу песнь благода́рную, изво́лившему бога́тство превели́кое нам пода́ти,/ сте́ну необори́мую и небла́зненное утвержде́ние,/ Боже́ственныя пло́ти Своея́ одея́ние,/ е́же чту́ще, ве́рнии, велича́ем.

О, па́че ума́ чуде́с Твои́х, Го́споди, я́же сотвори́л еси́ нам, на Тя наде́ющимся!/ Якоже бо име́вый неизрече́нное рождество́,/ та́ко стра́нно всем показа́л еси́ Боже́ственныя пло́ти Твоея́ ри́зу,/ ко исцеле́нию и просвеще́нию чту́щим Тя.

Предложи́ся ны́не честна́я ра́ка, держа́щи Боже́ственную ри́зу Изба́вителя на́шего Христа́,/ и, я́ко исто́чник све́та, зарю́ исцеле́ний испуща́ющи,/ и тьму неду́гов отгоня́ющи, ю́же любо́вию целу́ем.

Богоро́дичен: Просвети́, Чи́стая, любо́вию чту́щих и велича́ющих Тя,/ и разруши́ стра́сти на́ша, Отрокови́це, и бу́рю укроти́,/ и лука́ваго собла́зны от среды́ отжени́,/ ага́рянская ча́да Ты, Богоро́дице, покори́ во́инству на́шему моли́твами Твои́ми.

Свети́лен:

Се́рдца моего́ стру́пы, от мно́гих грехо́в прозя́бшия, ми исцели́, Спа́се,/ я́ко душа́м и телесе́м

Врач,/ и, подая́ прося́щим прегреше́ний проще́ние и неду́гов всех исцеле́ние,/ от честны́я Твоея́ и боготеле́сныя ри́зы благода́ти сподо́би,/ я́ко Благ и Всеми́лостив.

Сла́ва, и ны́не, то́йже.

На хвали́тех стихи́ры на 4, глас 4.

Подо́бен: Я́ко до́бля:

Зако́ну Творца́ от ученика́ купи́ша беззако́ннии/ и, я́ко законопресту́пника,/ Того́ Пила́тову суди́щу предста́виша, зову́ще:/ распни́, И́же в пусты́ни сим Маннода́вшаго./ Мы же, Христе́, страсте́м Твои́м/ и честне́й ри́зе покланя́ющеся,/ ве́рою, Спа́се, зове́м:/ поми́луй нас.

Живоно́сная Твоя́ ре́бра,/ я́ко из Еде́ма исто́чник источа́ющая,/ Це́рковь Твою́, Христе́,/ я́ко слове́сный напая́ет рай,/ отсю́ду разделя́яся, я́ко в нача́ла, в четы́ре Ева́нгелия,/ мир напая́я, тварь веселя́./ Тем вси притека́ем, покланя́ющеся свяще́й ри́зе Твое́й,/ ве́рою зову́ще:/ Спа́се, поми́луй нас.

Распина́ему Тебе́, Христе́,/ вся тварь, ви́дящи, трепета́ше,/ основа́ния земли́ поколеба́шася/ стра́хом держа́вы Твоея́./ Во́ини же тогда́ ри́зы Твоя́ раздели́ша себе́/ и о имати́сме Твое́й мета́ша жре́бия,/ ю́же ны́не предложе́ну зря́ще, ве́рнии,/ стра́хом и любо́вию зове́м:/ тоя́ ра́ди, Спа́се, поми́луй нас.

Сла́ва, и ны́не, глас 5:

Избавле́ние це́ну вели́кую,/ пречи́стую кровь Твою́ изво́лил еси́ да́ти нас ра́ди,/ Безгре́шне Христе́ мой,/ всем хотя́й спасе́ние получи́ти./ Те́мже воспева́ем Твое́ сла́вное хоте́ние/ и, покланя́ющеся, чтим копие́, и гу́бу, и трость,/ с си́ми же святу́ю и честну́ю ри́зу Твою́,/ ю́же на боготеле́сней пло́ти Твое́й/ нас ра́ди, гре́шных, носи́л еси́,/ и́миже да́руеши всем нам нетле́ние и жизнь,/ просвеще́ние и ве́лию ми́лость.

Славосло́вие вели́кое. И ектений. И отпу́ст. И час пе́рвый. И коне́чный отпу́ст.

НА ЛИТУРГИ́И

Блаже́нны, пе́сни 3-я и 6-я. Проки́мен, глас 7: Возноси́те Го́спода Бо́га на́шего/ и покланя́йтеся подно́жию но́гу Его́,

я́ко свя́то есть. Стих: Госпо́дь воцари́ся, да гне́ваются лю́дие. Апо́стол к Кори́нфяном, зача́ло 125: Бра́тие, сло́во Кре́стное погиба́ющим: Аллилу́ия, глас 1: Помяни́ сонм Твой, его́же стяжа́л еси́ испе́рва. Стих: Бог же, Царь наш пре́жде ве́ка, соде́ла спасе́ние посреде́ земли́. Ева́нгелие от Ма́рка, зача́ло 67: Во вре́мя о́но, во́ини веду́ша Иису́са внутрь двора́: Прича́стен: Зна́менася на нас:

Моли́тва

Благодари́м Тя, Влады́ко Человеколю́бче, Царя́ веко́в и Пода́теля благи́х, разруши́вшаго вражды́ средосте́ние и мир пода́вшаго ро́ду челове́ческому. Да́руй и нам, рабо́м Твои́м, мир ри́зою Твое́ю честно́ю, вкорени́ во всех страх Твой и друг ко дру́гу любо́вь утверди́, угаси́ вся́кую ра́спрю, вся разногла́сия и собла́зны. Я́ко Ты еси́ мир наш, и Тебе́ сла́ву возсыла́ем со Отце́м и Свяды́м Ду́хом, ны́не, и при́сно, и во ве́ки веко́в. Ами́нь.

Честная Риза Господа нашего Иисуса Христа была перенесена в Москву в 1625 году из Персии. Первоначально честная Риза хранилась в древней столице Иверии (Грузии), городе Мцхета, в ризнице патриаршего собора во имя святых Двенадцати Апостолов Светицховели. После завоевания Иверии персидским шахом Аббасом I в марте 1625 года, в период правления царя Михаила Федоровича (1613—1645), персидский посол Урусамбек привез честную Ризу в Москву в дар Святейшему Патриарху Филарету (1619—1633) от шаха Аббаса.

Подлинность Ризы Господней была засвидетельствована лицами, знавшими о ее нахождении в Иверии, например, Нектарием, впоследствии архиепископом Вологодским, который, будучи архидиаконом Константинопольского Патриарха, быв в Грузии и видел Ризу Господню в храме, называемом Илета (или Ислета). Святейший Патриарх Филарет установил семидневный пост и особую молитву, а в Неделю Крестопоклонную Великого поста повелел возлагать принесенную Ризу на больных, которые тотчас получали исцеление. Это неоспоримо свидетельствовало о подлинности Ризы Господней. 27 марта честная Риза была торжественно положена в Успенском соборе Московского Кремля, в приделе во имя святых апостолов Петра и Павла.

Хотя Риза Господня была перенесена в Москву в марте, из-за бывшего в те дни Великого поста празднование Положения честной Ризы в Москве было установлено 10 июля — в канун дня возведения на царство Михаила Феодоровича. Службу празднику, по благословению Святейшего Патриарха Филарета, составил митрополит Крутицкий и Сарский Киприан. В день праздника Положения Ризы Господней в Москве священнослужители выносили Ризу на середину храма для поклонения верующим. В 1681 году соборным постановлением Риза Господня была переложена в другой ковчег вместе с частью Животворящего Древа. Этот ковчег раз в год, в Великий Пяток, воздвигали в храме. В прежнем ковчеге была оставлена часть Ризы, которая выносилась, как и прежде, в праздник Положения Ризы.

Не следует смешивать Ризу Господню с Его святым Хитоном, который и поныне, по преданию Грузинской Православной Церкви, хранится в мцхетской земле под кафедральным собором Светицховели в Грузии.

Литература

Извольский С. П. Жития святых. Месяц июль. М., 1877, с. 98—99.

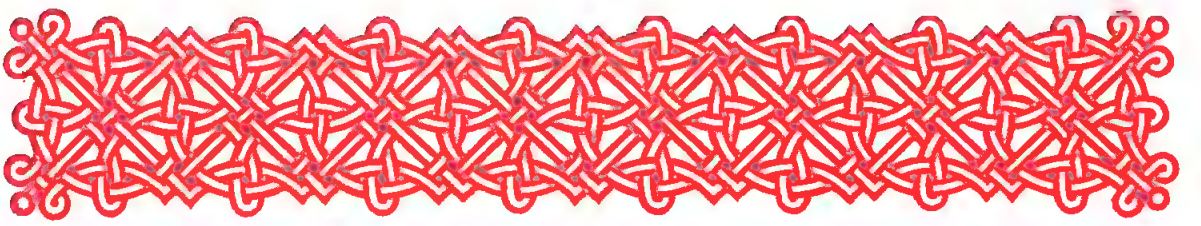

В ТОЙЖЕ ДЕНЬ

Преподо́бнаго отца́ на́шего Анто́ния Пече́рскаго, и́же в Ки́еве, бы́вшаго нача́льника всех росси́йских мона́хов

НА МА́ЛОЙ ВЕЧЕ́РНИ

На Го́споди, воззва́х: поста́вим стихо́в 4 и пое́м стихи́ры, глас 1.

Подо́бен: Небе́сных чино́в:

СвяTы́я горы́ вели́ких отце́в,/ о́тче Анто́ние, стопа́м после́довал еси́/ и, я́ко безпло́тен, в пло́ти подвиза́вся,/ о́браз мно́гим добродете́лию был еси́./ Отону́дуже и даро́в чуде́с от Христа́ сподо́бился еси́,/ исцеля́ти челове́ков разли́чныя неду́ги,/ моли́ спасти́ся душа́м на́шим.

Нача́льник мона́шествующих, о́тче Анто́ние, был еси́,/ себе́ первонача́ток без кро́ве Бо́гу принося́/ воздержа́нием любому́дрия;/ смире́нием, высо́кими нра́вы/ и безме́рным поще́нием врага́ посрами́л еси́, преподо́бне,/ моли́ спасти́ся душа́м на́шим.

Светоно́сная па́мять твоя́,/ о́тче преподо́бне Анто́ние,/ испо́лнена ра́дости и весе́лия яви́ся,/ отону́дуже свяще́нная твоя́ ча́да, соше́дшеся,/ духо́вно пра́зднующе, прославля́ем Го́спода,/ тебе́ и́скренно просла́вльшаго.

Сла́ва, глас 6:

Днесь гора́ Афо́нская,/ я́коже но́ваго Авраа́ма пресе́льника,/ тя пресла́вно, о́тче, прие́мши, ра́дуется,/ оте́чество же твое́, блаже́нне,/ па́ки сожи́теля тя иму́щи,/ зело́ весели́тся,/ и пеще́ра, в не́йже подвиза́лся еси́,/ о тебе́ красу́ется./ Пресве́тлый град Ки́ев, па́мять твою́ пра́зднуя,/ торже́ственная Го́споду воспева́ет,/ тя сте́ну неразоре́нну сему́ дарова́вшаго./ Мы же, ча́да твоя́,/ твои́м науче́нием наставля́еми,/ ны́не пресла́вное твое́ успе́ние пра́зднующе, мо́лимся:/ моли́ спасти́ся душа́м на́шим.

И ны́не, Богоро́дичен: Богоро́дице, Ты еси́ лоза́:

На стихо́вне стихи́ры, глас 2.

Подо́бен: До́ме Евфра́фов:

От земны́х к Небе́сным оби́телем/ пресла́вно, о́тче, прешёл еси́/ и та́мо преподо́бных че́сти сподо́бился еси́:/ с ни́миже моли́/ спасти́ся душа́м на́шим.

Стих: Честна́ пред Го́сподем/ смерть преподо́бных Его́.

Теле́сная чу́вства воздержа́нием,/ о́тче, умертви́л еси́,/ тем и в те́мную пеще́ру,/ я́ко в пресве́тлый черто́г, всели́лся еси́,/ иде́же и учени́к мно́жество Христу́ приве́л еси́.

Стих: Блаже́н муж, боя́йся Го́спода,/ в за́поведех Его́ восхо́щет зело́.

Ста́до твое́,/ тебе́ почита́ющее, преподо́бне,/ и твое́ успе́ние пра́зднующее,/ ва́рварскаго наше́ствия избавля́я,/ моли́ спасти́ся душа́м на́шим.

Сла́ва, и ны́не, глас 2:

Храм пречёстен Бо́жия Ма́тере,/ я́коже Сама́ Та восхоте́, воздви́гл еси́/ и та́мо мно́жество учени́к собра́л еси́ в нем/ воспева́ти Влады́чицу и Богоро́дицу,/ Ю́же моли́, мо́лим ти ся, преподо́бне Анто́ние, не оста́вити,/ я́коже обеща́лся еси́, свяще́нное твое́ ста́до,/ избавля́я и спаса́я от проти́вных наше́ствия,/ да тебе́ вси, я́ко чадолюби́ваго отца́,/ пе́сньми непреста́нно почита́ем,/ прося́ще от Христа́ прия́ти тобо́ю ве́лию ми́лость.

Тропа́рь пи́сан на вели́цей вече́рни.

НА ВЕЛИ́ЦЕЙ ВЕЧЕ́РНИ

Блаже́н муж: 1-й антифо́н. На Го́споди, воззва́х: поста́вим стихо́в 8. И пое́м стихи́ры, глас 4.

Подо́бен: Зва́нный свы́ше:

Егда́ Боже́ственное рече́ние на́йде на тя, преподо́бне,/ тогда́ мирско́е пристра́стие, я́ко ху́до, вмени́л еси́,/ те́мже и пресе́льник от твоего́ оте́чества/ Святы́я горы́ был еси́/ и та́мо, посреде́ о́нех оте́ц,/ я́ко свети́ло, возсия́л еси́ добродете́телию, Анто́ние./ Христа́, Ему́же от ю́ности послужи́л еси́,/ моли́ спасти́ и просвети́ти ду́ши на́ша.

Егда́ Христо́вою любо́вию распали́лся еси́, преподо́бне,/ тогда́ ми́ра сего́ мудрова́ние и сла́ву,/

я́ко преходя́щую, возненави́дел еси́./ Те́мже и пеще́ру себе́ соде́лал еси́/ и в ней подвиза́лся, я́ко безпло́тен,/ те́мже и свы́ше безпло́тных по́чести сподо́бился еси́,/ с ни́миже Христу́ предстоя́,/ моли́ спасти́ и просвети́ти ду́ши на́ша.

Егда́ Боже́ственную любо́вь прия́л еси́ в се́рдцы, о́тче,/ тогда́ в те́мную пеще́ру,/ я́ко в пресве́тлый черто́г, вшел еси́,/ и та́мо неизрече́нных ра́зума обогати́лся,/ зре́ти бу́дущая, я́ко настоя́щая,/ и всем я́сно глаго́лати:/ Христа́, Ему́же от ю́ности пораб о́тился еси́,/ Того́ моли́, преподо́бне,/ спасти́ и просвети́ти ду́ши на́ша.

И́ны стихи́ры преподо́бнаго, глас 5.

Подо́бен: Преподо́бне о́тче:

Преподо́бне о́тче Анто́ние,/ благода́тию Пресвяга́го Ду́ха ум твой озари́в,/ тем, я́ко прозорли́в, проро́чески проре́кл еси́/ хотя́щ гнев Бо́жий приити́ на правосла́вие./ Отню́дуже и Си́мону спасе́ние от ра́тных обручи́л еси́/ и пре́жде церко́внаго зда́ния/ тому́ в ней положе́ну бы́ти предре́кл еси́./ Тем я́ко ходата́я тя вы́ну/ всем благи́м воспева́ем,/ прося́ще тобо́ю от Христа́ прия́ти ве́лию ми́лость.

Преподо́бне о́тче Анто́ние,/ ты, и́стиннаго Па́стыря и Учи́теля Христа́ за́поведи исполня́я,/ любо́вное и по преставле́нии твое́м показа́в,/ Ера́зма о раска́янии име́ния,/ ле́ностно пожи́вшаго,/ моли́твами твои́ми и явле́нием/ сме́ртнаго неду́га премени́л еси́/ и, вре́мя пока́яния тому́ дарова́в,/ ины́х к целому́дрию наста́вил еси́,/ те́мже Христа́ моли́ спасти́ся душа́м на́шим.

Преподо́бне о́тче Анто́ние,/ ты с Бо́гом целому́дренно кора́бль ума́ твоего́ напра́вил еси́/ и страстну́ю пучи́ну мо́ря ми́ра сего́ немяте́жно преплы́л еси́,/ Ду́ха Пресвята́го ве́трилом направля́емь,/ в ти́хое приста́нище поро́ды* дости́гл еси́,/ иде́же святы́х жили́ще и поко́й пра́ведных./ С ни́миже моли́ся/ и нам та́мо вход получи́ти, мо́лимся.

Сла́ва, глас 6:

Жесто́кое твое́ житие́/ и труды́, я́же по Бо́зе,/ я́ко позна́но бысть отца́ми Святы́я Горы́,/ тогда́

---

* поро́ды — рая, райского блаженства

Божéственным промышлéнием / пáки ко отéчеству твоемý посылáемь бывáеши: / идú, чáдо, глаголя, / я́ко да и тáмо тобóю невéдущими Бог познáется. / Отонýдуже пришéд, преподóбне, / отéчество твоé просветúл есú / и чиноначáльник монáхов был есú, / тех мнóжества ко Христý привéд. / Тéмже и нас, пресвéтлое твоé успéние прáзднующих, / молú сохранúти от враг нерáтованных / и спастúся душáм нáшим.

И ны́не, Богоро́дичен: Кто́ Тебé не ублажúт:

Вход. Прокúмен дне. Чтéния три *(зри страни́цы 311—313).*

На литúи стихúры самогла́сны, глас 1:

Тезоименúтаго рáди твоегó житúя / Божéственным прóмыслом, Антóние, наречéн был есú, / именовáние от дел восприéм: / ученúк бо мнóжества собрáв, твоúм учéнием послéдующих, / сих Бóгу привéл есú. / Но я́ко преподóбным сожúтель и прáведным, / с нúмиже Трóице предстоя́й, молú о всех, / преслáвное твоé успéние пéсньми слáвящих.

Я́ко стрáстнаго мрáка мúра сегó избежáв, / Антóние преподóбне, / тогдá в пещéру вселúлся есú, пречýдне, / и тáмо принúкл есú во глубинý Божéственнаго рáзума. / Тéмже и сподóбился есú, / я́ко прозорлúв, дáльняя проразумевáти / и, я́ко близ сýщая, я́сно глаго́лати, / и о согрешéниих людскúх поболéв, / и хотя́щая бы́ти за грехú человéческия / вáрварское нашéствие пророчески предрéкл есú. / Но молúся, о́тче, мóлимся, / избáвитися нам таковáго прещéния / и спастúся душáм нáшим.

Глас 2: Кий рáзум человéческий / илú язы́к возмóжет изрещú / илú похвалúти по достóинству житúе твоé? / И сáми бо Ангели житию́ твоемý, / éже на землú в телесú, удивúшася / и похвалúша Христá, / толúкую побéду, преподóбне, тебé на стрáсти даровáвшаго, / Егóже молú, прехвáльне, / спастúся похвалéние, елúко мóщно, тебé плетýщу, / Антóние пречýдне.

Блажéнна пещéра, / имýщая в себé честны́я мóщи твоя́, преподóбне, / от нúхже истекáют

ве́рным исцеле́ния;/ блаже́нни же ученицы́ твои́,/ такова́го учи́теля тебе́ стяжа́вшии/ и такова́ отца́ ча́да наре́кшиися,/ Анто́ние пречу́дне,/ моли́твенниче о душа́х на́ших.

Глас 4: Ны́не всечестно́е и свяще́нное те́ло твое́,/ преподо́бне Анто́ние,/ в пеще́ре лежа́щее,/ в не́йже е́же в жи́зни сей мно́го потруди́ся,/ исцеле́ния оби́льно источа́ет ве́рою приходя́щим./ Те́мже мо́лим тя:/ и душе́вное здра́вие моли́твами твои́ми/ при́сно подава́й тебе́ ублажа́ющим.

Сла́ва, и ны́не, глас 8:

Вели́ко дерзнове́ние и ве́ра,/ ю́же к Бо́гу, стяжа́л еси́, преподо́бне Анто́ние:/ проро́ку бо Гедео́ну подо́бяся,/ руно́м искуша́ющу побе́ду,/ та́кожде и ты, о́тче,/ росо́ю хоте́л еси́ уве́дети,/ где ме́сто уго́дно есть Влады́чице и Цари́це./ Те́мже и рекл еси́:/ а́ще обрето́х благода́ть пред Тобо́ю,/ да бу́дет по всей земли́ роса́,/ на ме́сте, на не́мже изво́лиши хра́му бы́ти, су́ша да бу́дет./ И па́ки, да бу́дет на ме́сте роса́./ И сия́ обоя́, о́тче, получи́л еси́,/ те́мже и пречестен храм Ма́тери Бо́жии воздви́гл еси́,/ с Не́юже моли́ся Христу́, мо́лим,/ спасти́ся душа́м на́шим.

На стихо́вне стихи́ры, глас 1.

Подо́бен: Прехва́льнии му́ченицы:

Стопа́м вели́каго Анто́ния после́довал еси́, преподо́бне,/ он бо в пусты́ню безмо́лвия ра́ди всели́ся/ и А́нгелом собесе́дник бы́ти сподо́бися,/ ты же в подзе́мная ме́ста пеще́ры затвори́лся еси́,/ Свет неизрече́нный сподо́бился еси́ зре́ти./ Те́мже о́наго житию́ поревнова́в,/ именова́ние от де́йства прие́м,/ с ни́мже Тро́ице Свяще́й предстоя́,/ моли́ спасти́ся душа́м на́шим.

Стих: Честна́ пред Го́сподем/ смерть преподо́бных Его́.

Я́ко пресве́тлый свети́льник,/ в те́мне ме́сте просия́л еси́,/ и, я́ко фи́никс в дому́ Бо́жии, проро́чески процве́л еси́/ и плод пресвя́т — сам себе́ Влады́це,/ жи́ву же́ртву без кро́ве, принесл еси́, о́тче./ Те́мже тя вси, любо́вию сошедшеся,/ по достоя́нию при́сно ублажа́ем.

Стих: Блаже́н муж, боя́йся Го́спода, / в за́поведех Его́ восхо́щет зело́.

Пеще́ра, в не́йже лежи́т свяще́нное те́ло твое́, / преподо́бне Анто́ние, / Ду́ха Пресвята́го си́лою / неду́ги разли́чныя исцеля́ет ве́рою приходя́щих, / бе́си от челове́к отгони́ми быва́ют, / и разсла́блении, здра́вие прие́млюще, отхо́дят. / Мы же, похваля́юще Го́спода, глаго́лем: / честна́ пред Го́сподем смерть святы́х Его́.

Сла́ва, глас 6: Ди́вно проше́ние, и ве́ра превели́ка, / ю́же стяжа́л еси́, преподо́бне Анто́ние, / проро́ку бо Илии́ подо́бяся. / Он бо огнь с небесе́ сведе́ / в поя́дение же́ртвы, / та́кожде и ты моли́твою огнь с небесе́ сво́диши / в поя́дение и очище́ние ме́ста, / иде́же преслáвный храм Влады́чицы и Богоро́дицы хотя́ше воздви́гнутися. / Те́мже тя, я́ко сожи́теля преподо́бным / и проро́ком ревни́теля, / ублажа́юще, мо́лим: / моли́ся Христу́ спасти́ся душа́м на́шим.

И ны́не, Богоро́дичен: Твори́ц и Избави́тель:

На благослове́нии хле́бов тропа́рь преподо́бнаго два́жды и Богоро́дице, Де́во: еди́ножды.

Тропа́рь, преподо́бнаго, глас 4:

От мирска́го мяте́жа изше́д, / отверже́нием же ми́ра ева́нгельски Христу́ после́довал еси́ / и, равноа́нгельное житие́ пожи́в, / в ти́хое приста́нище Святы́я Горы́ Афо́на дости́гл еси́, / отону́дуже благослове́нием отце́в в го́ру Ки́ева прише́д / и та́мо трудолю́бно жизнь соверши́в, / оте́чество твое́ просвети́л еси́ / и, мно́жеству мона́шествующих стезю́, веду́щую к Небе́сному Ца́рствию, показа́в, / Христу́ сия́ приве́л еси́, / Его́же моли́, Анто́ние преподо́бне, / да спасе́т ду́ши на́ша.

На у́трени

На Бог Госпо́дь: тропа́рь свята́го по уста́ву.

По 1-й стихоло́гии седа́лен, глас 4.

Подо́бен: Ско́ро предвари́:

Пресве́тлый и светоно́сный, Богому́дре Анто́ние, твой приспе́ пра́здник, / созыва́ющий мона́хов

мно́жества просла́вити и пе́ти твое́ честно́е успе́ние,/ прося́ще от Христа́ хода́тайством твои́м прия́ти ве́лию ми́лость.

Сла́ва, и ны́не, Богоро́дичен:

Яви́лася еси́ вы́шши Го́рних сил, Влады́ку ро́ждши, Богоро́дице,/ и земны́х естество́ вознесла́ еси́, Богоневе́стная,/ те́мже Тя, и́стинную Богороди́тельницу, душе́ю и язы́ком, ве́рнии, сла́вим.

По 2-й стихоло́гии седа́лен, глас 4.

Подо́бен: Удиви́ся Ио́сиф:

Собесе́дник и сослужи́тель отце́м Святы́я Горы́, о́тче, был еси́,/ и тех стопа́м после́довав, я́ко безпло́тен, на земли́ пожи́л еси́./ Те́мже преподо́бным яви́лся еси́ единожи́тель,/ с ни́миже и в Вы́шних ликовству́я, моли́ спасти́ся душа́м на́шим,/ тебе́ непреста́нно сла́вящим.

Сла́ва, и ны́не, Богоро́дичен:

Удиви́ся Ио́сиф, е́же па́че естества́ зря,/ и внима́ше мы́слию, и́же на руно́ дождь,/ в безсе́менном зача́тии Твое́м, Богоро́дице,/ купину́, огне́м неопали́мую, жезл Ааро́нов прозя́бший,/ и, свиде́тельствуя, обру́чник Твой и храни́тель свяще́нником взыва́ше:/ Де́ва рождае́т, и по рождестве́ па́ки Де́ва пребыва́ет.

По полиеле́и седа́лен, глас 8.

Подо́бен: Прему́дрости:

В подзе́мныя пеще́ры вшел еси́, преподо́бне,/ и отту́ду я́ко победи́тель страсте́й, на колесни́цу добродете́лей возше́д,/ я́коже други́й Илия́, к Небесе́м возлете́в,/ та́мо пра́ведно пресве́тлым венце́м венча́лся еси́, блаже́нне./ Но я́ко егда́ с на́ми был еси́ в жи́зни сей,/ печа́ся и промышля́я нам поле́зная,/ та́ко и ны́не, о́тче Анто́ние, моли́ Христа́ Бо́га/ грехо́в оставле́ние дарова́ти/ чту́щим любо́вию святу́ю па́мять твою́.

Сла́ва, и ны́не, Богоро́дичен:

Я́ко Всенепоро́чная Неве́ста Творцу́,/ я́ко Неискусому́жная Ма́ти Избави́теля,/ прия́телище я́ко су́щи Уте́шителя, Препе́тая,/ беззако́нию мя су́ща

сквéрное обúтелище и бесóм игрáлище в рáзуме бы́вша,/ потщúся от тех злодéйства мя избáвити/ и свéтлое жилúще добродéтелей соверши́, Светоно́сная Нетлéнная,/ отжени́ óблак страстéй и вы́шняго причáстия сподóби/ и Свéта невечéрняго молúтвами Твои́ми.

Степéнна, 1-й антифóн 4-го глáса. Прокúмен, глас 4: Честна́ пред Гóсподем/ смерть преподóбных Егó. Стих: Что́ воздáм Гóсподеви о всех, я́же воздадé ми? Вся́кое дыхáние: Евáнгелие от Матфéя, зачáло 43.

По 50-м псалмé стихи́ра, глас 6: Жестóкое твоé житие́: пи́сана на вели́цей вечéрни.

Канóн Богорóдицы со ирмосóм на 6, глáса 8-го. И преподóбнаго на 8, глас 4.

Песнь 1

Ирмóс: *Отвéрзу устá моя́,/ и напóлнятся Дýха,/ и слóво отры́гну Цари́це Мáтери,/ и явлю́ся, свéтло торжествýя,/ и воспою́, рáдуяся, Тоя́ чудесá.*

Зéльным воздержáнием, и труды́, óтче Антóние, и всенóщным стоя́нием/ дýшу твою́ царя́ над страстьми́ телéсными постáвил еси́./ Тéмже, со святы́ми веселя́щеся, Христá поéм,/ тебé таковýю побéду на стрáсти даровáвшаго.

Приспé днесь всечестны́й день успéния твоегó, óтче Антóние,/ богáтно веселя́ чáда твоя́, всечéстне./ Тéмже, поминáюще твоé дрéвнее житие́ и áнгельскую жизнь,/ свéтло прáзднующе, тебé воспевáем, óтче.

От тéмных мест восхúтився,/ к превы́шним свéтлостем преслáвно прешéл еси́, преподóбне,/ и тáмо со святы́ми, я́ко победúтель страстéй, óтче, венчáлся еси́.

Богорóдичен: Лю́те погружáемую дýшу мою́ в пучúне страстéй бýрею безмéрных обстоя́ний,/ спасéния простéрши ми рýку, возведи́, Влады́чице, из глубины́ зол мои́х.

Другúй канóн преподóбнаго, глас 2.

Песнь 1

Ирмóс: *Во глубинé постлá иногдá/ фараонúтское всевóинство преоружéнная сúла,/ воплóщ-*

шееся же Сло́во всезло́бный грех потреби́ло есть:/ препрослáвленный Госпо́дь слáвно бо прослáвися.

Ещé от мáлыя версты́*, преподóбне Антóние, велúку любóвь стяжáл есú к Бóгу,/ и сегó рáди плотскáя взыгрáния и стрáсти до концá умертвúл есú,/ и чистотóю, якóже крúлы, вперúвся преслáвно,/ к Небесéм возлетéл есú, óтче.

Влады́чнему любострáнству, преподóбне, подóбяся,/ сам стрáнствовати изволúл есú, Антóние,/ тéмже Всевúдящее Óко, вúдя твоé благóе произволéние,/ дáром чудéс обогатú тя, якó преслáвна.

Душéвную тúхость и любóвь, яже к Бóгу,/ нрáвы и обы́чаи благúми украшена тя вúдев,/ твой духóвный настоя́тель, преподóбне,/ пророчески всем проповéдует хотя́щая напослéдок тобóю бы́ти преслáвная, Антóние.

Богоро́дичен: Моúх прегрешéний, Влады́чице, плени́цы растóргни,/ Твоегó Сы́на и Бóга моля́щи, и томя́щий мя грех, Приснодéво, низложú,/ якó да воспевáю Тя, всегдá, Пренепорóчная, Тобóю спасáемь.

Катавáсия: *Отвéрзу устá моя́:*

Песнь 3

Ирмóс: *Твоя́ песнослóвцы, Богородúце,/ Живы́й и Незавúстный Истóчниче,/ лик себé совокýпльшия, духóвно утвердú,/ в Божéственней Твоéй слáве/ венцéв слáвы сподóби.*

Проповéдует преслáвно и пáче трубы́ вопиéт/ священéнная твоя́, óтче, велúкая Лáвра, я́же тобóю начáло приéмшая,/ дом же Бóжия Мáтере, áще и не глáсом, вещьмú же хвáлится, глаголя:/ утвердúхся Тобóю, Гóсподи.

Единáго Гóспода возлюбúл есú/ и, Сегó Крест на рáмо взем, преподóбне Антóние,/ страннолéпно пожúл есú, в постéх, и бдéниих, и молúтвах óбраз быв твоúм ученикóм./ Тéмже и от Христá прослáвился есú.

Плотскáго желáния, преподóбне, отвéргся, гóрдость возненавúдел есú,/ смирéнием же и нище-

---

* от мáлыя версты́ — от юного возраста

то́ю обогати́вся,/ превысо́кая дости́гл еси́ святы́х жили́ща.

Богоро́дичен: Поми́луй, еди́на Богома́ти, поми́луй и ущедри́ ду́шу мою́ окая́нную,/ потопля́емую бе́сы и страстьми́ лука́выми,/ и пре́жде вре́мене исхо́да моего́ сию́ очи́стити умилосе́рдися.

Ин

Ирмо́с: *На ка́мени мя ве́ры утверди́в,/ разшири́л еси́ уста́ моя́ на враги́ моя́,/ возвесели́ бо ся дух мой, внегда́ пе́ти:/ несть свят, я́коже Бог наш,/ и несть пра́веден, па́че Тебе́, Го́споди.*

Прозре́в бу́дущая воздая́ния, зде маловре́менная, я́ко не су́щая, о́тче, оста́вил еси́/ и сего́ ра́ди сугу́бая воздая́ния прия́л еси́, преподо́бне./ Те́мже со А́нгелы непреста́нно пое́ши Влады́ку твоего́.

Моли́тися, о́тче, не преста́й о ста́де твое́м,/ е́же мно́гими по́ты и труды́ стяжа́л еси́,/ изба́вити всех обстоя́ний, бед же и скорбе́й,/ да вси тебе́, я́ко чадолюби́ва отца́, воспева́ем.

Весе́лием, преподо́бне, с чи́нми святы́х Бо́гу предстои́ши,/ я́же та́мо весе́лия и ра́дости насыща́яся,/ сподо́би и нас та́мошняя ра́дования получи́ти,/ да, веселя́щеся, тебе́ велича́ем, о́тче Анто́ние.

Богоро́дичен: Простере́рши ру́ку благоутро́бия, Богороди́тельнице,/ всякаго мя изми́ осужде́ния, к Тебе́ прибега́ющаго, и Тебе́ припа́дающа,/ и призыва́юща Твою́ по́мощь.

Ин конда́к, глас 8:

В ми́ре я́ко А́нгел, о́тче, пожи́л еси́,/ в земли́ пеще́ру себе́ соде́лав,/ в не́йже до́бре подвиза́вся проти́ву неви́димаго врага́ ко́зней,/ и оттуду́, веселя́ся, прешел еси́ к Небе́сным черто́гом./ Помина́й нас, чту́щих па́мять твою́, да зове́м ти:/ ра́дуйся, Анто́ние, о́тче наш.

Седа́лен, глас 4.

Подо́бен: Удиви́ся Ио́сиф:

Удиви́ся твой духо́вный настоя́тель, в тебе́ вели́ко воздержа́ние зря,/ и внима́ше мы́слию хотя́щая о тебе́ напосле́док бы́ти, Анто́ние,/ ви́де бо по Бо́зе твое́ вели́кое житие́ и вра́жиими

прило́ги ника́коже поколеби́ма./ Те́мже и свиде́тельствует, я́ко оте́ц и храни́тель твоего́ жития́,/ отце́м Святы́я Горы́ вопия́ше:/ сей, и́же посреде́ нас ви́дится ме́ньший,/ но последи́ в Росси́и вели́кий свети́льник бу́дет.

Сла́ва, и ны́не, Богоро́дичен:

Удиви́ся Ио́сиф, е́же па́че естества́ зря,/ и внима́ше мы́слию, и́же на руно́ дождь,/ в безсе́менне зача́тии Твое́м, Богоро́дице,/ купину́, огне́м неопали́мую, жезл Ааро́нов прозя́бший/ и, свиде́тельствуя, обру́чник Твой и храни́тель свяще́нником взыва́ше:/ Де́ва раждае́т, и по рождестве́ па́ки Де́ва пребыва́ет.

Песнь 4

Ирмо́с: ***Неизсле́дный Бо́жий Сове́т/ е́же от Де́вы воплоще́ния/ Тебе́, Вы́шняго,/ проро́к Авваку́м усмотря́я, зовя́ше:/ сла́ва си́ле Твое́й, Го́споди.***

Ме́сто, в не́мже лежи́т честно́е и свяще́нное те́ло твое́, преподо́бне Анто́ние о́тче,/ мно́га исцеле́ния отту́ду прие́млют ве́рнии, Христу́ от души́ вопию́ще:/ сла́ва си́ле Твое́й, Го́споди.

Не устраши́ тебе́, преподо́бне, долгота́ жесто́кого пути́,/ ниже́ та́мо разбо́йническое наше́ствие./ Те́мже Святу́ю Го́ру доше́д, с су́щими та́мо отцы́ воспева́л еси́:/ сла́ва си́ле Твое́й, Го́споди.

Ви́дев Всеблаги́й Бог тве́рдое твое́ и до́брое изволе́ние,/ та́мо во святы́х ме́стех посреде́ оте́ц, сла́вна тя сотворя́ет,/ с ни́миже сподо́би взыва́ти:/ сла́ва си́ле Твое́й, Го́споди.

Богоро́дичен: Ко́рень из чресл Тя ца́рских, всех Царь, я́ко су́щу, вожделе́в/ и вы́шшу Херуви́м и Серафи́м соде́лав,/ Богоро́дице, всели́ся в Тя.

Ин

Ирмо́с: ***Пою́ Тя, слу́хом бо, Го́споди, услы́шах и ужасо́хся:/ до мене́ бо и́деши, мене́ ища́, заблу́ждшаго./ Тем мно́гое Твое́ снизхожде́ние, е́же на мя,/ прославля́ю, Многоми́лостиве.***

Про́мыслом Бо́жиим па́ки ко оте́честву твоему́, блаже́нне, посыла́емь быва́еши,/ я́ко да и та́мо мно́гих ко спаси́тельному пути́ наста́виши, Творцу́ воспева́ти:/ сла́ва си́ле Твое́й, Го́споди.

Упова́нием бу́дущих благ, Анто́ние, укрепля́емь,/ плотско́е стремле́ние обуздал еси́/ и твое́й пло́ти враг неми́лостив, о́тче, был еси́,/ сего́ ра́ди и по́мощь свы́ше стяжа́л еси́.

В целому́дрии жизнь твою́ препроводи́в, преподо́бне,/ земна́я Небе́сными измени́л еси́ и нетле́нная тле́нными искупи́л еси́./ Те́мже Христу́ пое́ши:/ сла́ва си́ле Твое́й, Го́споди.

Богоро́дичен: До́брых всех обнажи́хся и лежу́ в зло́бе:/ оболки́й всех, дре́вле па́дших, и ны́не мя пре́ждними украси́,/ и вторы́х изба́ви, Богонево́сто.

Песнь 5

Ирмо́с: *Ужасо́шася вся́ческая/ о Боже́ственней сла́ве Твое́й:/ Ты бо, Неискусобра́чная Де́во,/ име́ла еси́ во утро́бе над все́ми Бо́га/ и родила́ еси́ Безле́тнаго Сы́на,/ всем воспева́ющим Тя/ мир подава́ющая.*

Мона́шествующих о́браз, о́тче, и наказа́тель был еси́,/ те́мже и си́льным запреща́еши на восхище́ние не жела́ти, но па́че маломо́щныя ми́ловати./ И от сего́ просла́вился еси́, Анто́ние,/ и вели́к наречен учи́тель яви́лся еси́.

Вы́шше челове́ка, Анто́ние, стяжа́л еси́ житие́, равноа́нгельно пожи́в на земли́,/ те́мже ра́ву я́же Ангелом по́честь сподо́бился еси́ получи́ти/ и пое́ши с ни́ми Влады́ку твоего́.

Богодарова́нныя твоя́ благода́ти, о́тче Анто́ние,/ всяк слух челове́ческий удиви́ша и научи́ша,/ я́же зде мня́щаяся вели́кая, я́ко ма́ла и ху́да, презре́ти вся и после́довати стопа́м твои́м,/ отону́дуже моли́, преподо́бне, спасти́ся нам.

Богоро́дичен: Упова́ние еси́ мое́, Пречи́стая, и спасе́ние, и похвала́./ Те́мже прибега́ю к покро́ву Твоему́:/ не гнуша́йся мене́, грехи́ мно́гими, и боле́зньми, и скорбьми́ ны́не поглоще́ннаго,/ но, предвари́вши, спаси́ мя.

Ин

Ирмо́с: *Хода́тай Бо́гу и челове́ком был еси́, Христе́ Бо́же:/ Тобо́ю бо, Влады́ко, к Светонача́льнику, Отцу́ Твоему́,/ от но́щи неве́дения/ приведе́ние и́мамы.*

Стра́нно твое́ житие́, преподо́бне,/ ку́пно же и смире́ние, е́же стяжа́л еси́,Анто́ние,/ я́ко ни сама́го све́та того́, и́же в ми́ре,/ ниже́ со́лнечнаго сия́ния, досто́йна тебе́ того́ вмени́л еси́ зре́ния,/ но в те́мне ме́сте еди́н тебе́ затвори́л еси́.

Це́рковь и дом Пресвята́го Ду́ха, о́тче Анто́ние, был еси́,/ разли́чными добродете́льми укра́шен быв,/ смире́нием Го́рнюю высоту́ насле́див,/ нище-то́ю Небе́сное бога́тство прия́л еси́, преподо́бне.

Па́мять твою́ творя́щих свяще́нную от вся́ких спаси́ прегреше́ний, и печа́лей, и напа́стей,/ твое́ Боже́ственное да́руй заступле́ние,/ всех Царю́ предстоя́й, о́тче Анто́ние.

Богоро́дичен: Я́ко невече́рний Свет, от чре́ва Твоего́ су́щий возсия́вший,/ отемне́нную ду́шу мою́ озари́, Влады́чице Чи́стая,/ и отжени́ вся́ку мглу се́рдца моего́.

Песнь 6

Ирмо́с: *Боже́ственное сие́ и всечестно́е/ соверша́юще пра́зднество,/ Богому́дрии, Богома́тере,/ прииди́те, рука́ми воспле́щим,/ от Нея́ ро́ждшагося Бо́га сла́вим.*

Всегда́шним к Бо́гу рече́нием вне пло́ти и ми́ра, о́тче Анто́ние, был еси́./ Те́мже и жили́ще досто́йно Ду́ха Пресвята́го показа́лся еси́,/ я́коже и Сам Христо́с рече́:/ прише́д со Отце́м и Ду́хом, та́мо всели́ся.

Я́ко пресла́дкий не́кий виногра́д, Свята́я Гора́ тебе́, о́тче, израсти́вши,/ пресла́вно тобо́ю красу́ется и, ра́дующися, Христа́ прославля́ет,/ тебе́ сим дарова́вшаго.

Но́щь, я́ко день, и день, я́ко нощь, тебе́ вменя́шеся, Анто́ние:/ не дал бо еси́, по проро́ку, сна очи́ма твои́ма, ни ве́ждома дрема́ния,/ ниже́ поко́я телеси́ твоему́, до́ндеже сие́ чи́сто с душе́ю Бо́гу предста́вил еси́.

Богоро́дичен: Твою́ пода́ждь ми по́мощь/ и изба́ви мя бед, и скорбе́й, и прегреше́ний мои́х,/ я́же всех ро́ждшая при́сное Избавле́ние.

Ин

Ирмо́с: *В бе́здне грехо́вней валя́яся,/ неизсле́дную милосе́рдия Твоего́ призыва́ю бе́здну:/ от тли, Бо́же, мя возведи́.*

Я́ко свобожде́на бы́вши блаже́нная твоя́ душа́ от тя́жести плотски́я / и от го́рькаго фараóна мучи́теля, ми́ра сего́ изше́дши, / в зе́млю обетова́ния ра́йскаго пре́йде немяте́жно, / со святы́ми пребыва́ет, веселя́щися.

Ны́не свяще́нное те́ло твое́, преподо́бне, в пеще́ре лежа́щее, / исцеле́ния мно́гая источа́ет ве́рою приходя́щим. / Те́мже мо́лим тя: / и душе́вная здра́вия мольба́ми твои́ми пода́ждь тебе́ сла́вящим.

Светле́йши со́лнца возсия́ пречестна́я па́мять твоя́, Анто́ние, / в ню́же соше́дшеся, прославля́ем твое́ успе́ние и труды́, / я́же претерпе́л еси́ в жи́зни сей, / прося́ще от Христа́ тобо́ю прия́ти грехо́в оставле́ние.

Богоро́дичен: Красоты́ мя ви́дети сла́вы Твоея́ сподо́би, / егда́ от пло́ти моея́ хощу́ разлучи́тися, / я́ко утвержде́ние мое́ еси́, Влады́чице: / да отсю́ду прииму́ избавле́ние.

Конда́к, глас 8.

Подо́бен: Взбра́нной:

Возложи́в себе́ Бо́гу, па́че всех возлю́бленному от ю́ности, преподо́бне, / Тому́ от всея́ души́ любо́вию после́довал еси́, / ми́ра же тле́нная ни во что́же вмени́в, / в земли́ пеще́ру соде́лал еси́ / и, в ней до́бре проти́ву неви́димаго врага́ ко́зней подвиза́вся, / я́ко светоза́рное со́лнце, во вся концы́ земли́ возсия́л еси́, / отону́дуже, веселя́ся, прише́л еси́ к Небе́сным черто́гом. / И ны́не со Ангелы Влады́чню престо́лу предстоя́, / помина́й нас, чту́щих па́мять твою́, да зове́м ти: / ра́дуйся, Анто́ние, о́тче наш.

И́кос:

Присносу́щнаго немерца́ющаго све́та Святы́я Тро́ицы наслади́тися жела́я / и сего́ ра́ди четыредесятоле́тное вре́мя в еди́ной пеще́ре те́мне тебе́ затвори́в, / отту́ду неисхо́ден, о́тче, пребы́л еси́, / до́ндеже те́ло твое́ чи́сто с душе́ю Бо́гу предста́вил еси́. / Отону́дуже и по преставле́нии, я́ко жив, от Го́спода дарова́ния чуде́с прия́л еси́, / исцеля́ти разли́чныя боле́зни зле стра́ждущих / и бе́сы от челове́к приходя́щих изгони́ти. / Те́мже мо́лим тя: /

моли́ся, о́тче, сохрани́ти без вре́да оте́чество твое́, град же и лю́ди, да зове́м ти:/ ра́дуйся, Анто́ние, о́тче наш.

Песнь 7

Ирмо́с: ***Не послужи́ша тва́ри Богому́дрии/ па́че Созда́вшаго,/ но, о́гненное прещ́ение му́жески попра́вше,/ ра́довахуся, пою́ще:/ препе́тый отцев Госпо́дь и Бог, благослове́н еси́.***

Повеле́нием духо́внаго твоего́ настоя́теля, бла-же́нне Анто́ние,/ па́ки ко оте́честву твоему́ посыла́емь быва́еши./ Те́мже рече́нная тебе́ отцем, я́ко от Бо́га повеле́нная, сотвори́л еси́,/ иде́же прише́д, о́тче, мно́гих ду́ши Го́споду приве́л еси́.

Святе́йшаго ме́ста, преподо́бне Анто́ние, я́ко дости́гл,/ мно́гих житие́м твои́м удиви́л еси́:/ вы́ше бо челове́ка воспри́ем житие́,/ и́мже мно́гих мирска́я презира́ти сотвори́л еси́.

Святи́теля Илариона пеще́ру я́ко обре́т,/ трудо-лю́бне в ней пожи́л еси́, преподо́бне, в моли́твах и пощ́ениих,/ до́ндеже ину́ю пеще́ру себе́ соде́лал еси́,/ в не́йже сподо́бился еси́ го́рняго зва́ния.

Богоро́дичен: **Челове́ческия напа́сти и сове́ты, Чи́стая,/ разори́ Божественными моли́твами Твои́ми/ и рабы́ Твоя́ изба́ви боле́зненных прегре-ше́ний,/ я́ко да Присноде́ву Тя ублажа́ем.**

Ин

Ирмо́с: ***Богопроти́вное веле́ние беззако́ннующаго мучи́теля/ высо́к пла́мень вознесло́ есть./ Христо́с же простре́ богочести́вым отроко́м ро́су духо́вную,/ Сый благослове́н и препрослáвлен.***

Вели́каго трудополо́жника и ревни́теля/ твоему́ житию́, преподо́бне Анто́ние, Феодо́сия блаже́ннаго, стяжа́л еси́,/ а́нгельскому твоему́ житию́ после́дующа,/ с ни́мже в Вы́шних водворя́яся, нас помина́й.

Но́ваго тя Моисе́я, о́тче, позна́хом, страсте́й победи́теля:/ я́коже бо он, дре́вле Амали́ка победи́в, лю́ди изведе́,/ ты же, о́тче, мно́жество мона́шествующих в зе́млю обетова́ния ра́йскаго приве́л еси́.

Гра́да и оте́чества твоего́ пресе́льник, о́тче, был еси́,/ но па́ки Бо́жиим промышле́нием ко оте́честву

твоему́ сла́вно свиде́тельствован возвраща́ешися,/ иде́же благода́ть от Го́спода, о́тче, прия́л еси́.

Богоро́дичен: Пещь прообразова́ше Твое́ рождество́, Пренепоро́чная:/ о́троки бо не опали́, я́коже ни ложесна́ Твоя́ Огнь нестерпи́мый./ Те́мже мо́лим Тя: огня́ ве́чнаго изба́ви рабы́ Твоя́.

Песнь 8

Ирмо́с: *О́троки благочести́выя в пещи́/ Рождество́ Богоро́дичо спасло́ есть;/ тогда́ у́бо образу́емое,/ ны́не же де́йствуемое,/ вселе́нную всю воздвиза́ет пе́ти Тебе́:/ Го́спода по́йте, дела́,/ и превозноси́те Его́ во вся ве́ки.*

Влады́ки твоего́ Христа́, преподо́бне Анто́ние, смире́нию поревнова́л еси́/ и сего́ ра́ди смире́нное и жесто́кое житие́ возлюби́л еси́,/ земна́го пристра́стия отрева́яся./ Те́мже по́чести святы́х сподо́бился еси́/ и с ни́ми пое́ши Го́спода во ве́ки.

Твое́ пресла́вное успе́ние пра́зднующим, блаже́нне,/ моли́ся изба́витися всем от разли́чных напа́стей,/ да вси тебе́ прославля́ем, Анто́ние, и превозно́сим Го́спода во ве́ки.

О нас ми́лостивно о́ко, Анто́ние, простира́й ко Влады́це, чадолю́бное показу́я,/ и неотлу́чно от нас ду́хом пребыва́й, преподо́бне,/ я́коже обеща́лся еси́, егда́ был еси́ с на́ми,/ да вси с тобо́ю Христу́ воспое́м:/ благослови́те, вся дела́ Госпо́дня, Го́спода.

Богоро́дичен: На моле́ние мое́ умилосе́рдися ны́не и ра́дость ми в печа́ли ме́сто да́руй,/ да пою́ Тя, Влады́чице, Сы́ну Твоему́ воспева́я:/ Го́спода по́йте, дела́, и превозноси́те Его́ во ве́ки.

Ин

Ирмо́с: *Пещь иногда́ о́гненная в Вавило́не де́йства разделя́ше/ Бо́жиим веле́нием халде́и опаля́ющая,/ ве́рныя же ороша́ющая, пою́щия:/ благослови́те, вся дела́ Госпо́дня, Го́спода.*

Исцеле́ния оби́льна, преподо́бне, ве́рою приходя́щим ко хра́му твоему́/ и су́щим в ско́рбех утеше́ние подава́й, да вси с тобо́ю Христу́ вопие́м:/ благослови́те, вся дела́ Госпо́дня, Го́спода.

Благода́рное сие́ пе́ние принося́щия ти, о́тче, свы́ше ми́лостивно назира́й/ и моли́ Христа́ Изба́-

вителя спасти́ всех, вопию́щих Ему́:/ благослови́те, вся дела́ Госпо́дня, Го́спода.

Принесе́ся дар Вседержи́телю — тобо́ю мно́жество спаса́емых,/ твоему́ житию́ после́дующих, Анто́ние./ Те́мже моли́ спасти́ся всем, с тобо́ю Христу́ вопию́щим:/ благослови́те, вся дела́ Госпо́дня, Го́спода.

Богоро́дичен: Вели́кому та́инству рождества́ Твоего́ кто не удиви́тся, Богоро́дице?/ Или́ кий язы́к зе́мен или́ ум безпло́тен изрещи́ возмо́жет?/ Па́че естества́ бо и смы́сла, Богоро́дице, Зижди́теля родила́ еси́.

Песнь 9

Ирмо́с: *Всяк земноро́дный/ да взыгра́ется, Ду́хом просвеща́емь,/ да торжеству́ет же Безпло́тных умо́в естество́,/ почита́ющее свяще́нное торжество́ Богома́тере,/ и да вопие́т:/ ра́дуйся, Всеблаже́нная Богоро́дице,/ Чи́стая Присноде́во.*

Анто́ния, дре́вле просия́вшаго,/ того́ житию́ вся́чески поревнова́ти потща́лся еси́:/ он бо в пусты́ню еди́н всели́ся,/ ты же в пеще́ре еди́наго себе́ затвори́л еси́/ и мно́гими ле́ты, о́тче, неисхо́ден пребы́л еси́.

Пече́рскому житию́ первонача́льник и наста́вник, о́тче, был еси́/ и та́мо подвиза́лся еси́, я́ко безпло́тен./ Те́мже и Христо́с дарова́нием чуде́с обогати́ тя, преподо́бне.

Мое́ю руку́ воздея́ние приими́, преподо́бне,/ Влады́чней подо́бяся бла́гости, презира́я прегреше́ния:/ ты бо ду́шу уязви́л еси́ Христо́вою любо́вию и Его́ Пречи́стыя Богома́тере,/ Юже умоли́ спасти́ ду́ши на́ша.

Богоро́дичен: Руко́ю твое́ю, преподо́бне Анто́ние,/ е́же к Бо́гу воздея́нием, пресла́вно чудоде́йствовася:/ моли́твами бо твои́ми огнь с Небесе́ сво́диши, во очище́ние ме́ста хра́ма Пречи́стыя,/ Юже вси с тобо́ю велича́ем.

Ин

Ирмо́с: *Безнача́льна Роди́теля Сын, Бог и Госпо́дь,/ воплоще́ся от Де́вы, нам яви́ся,/ омраче́нная просвети́ти, собра́ти расточе́нная./ Тем Всепе́тую Богоро́дицу велича́ем.*

Пахо́мия Вели́каго, а́нгельскаго виде́ния сподо́бльшагося, житию́, о́тче, подража́в,/ равноа́нгельно в пеще́ре пожи́л еси́./ Те́мже и равноа́нгельную по́честь сподо́бился еси́ прия́ти, Анто́ние.

И́же от Свяды́я Горы́ путе́м веду́щим, о́тче, ме́ста Ки́евскаго дости́гл еси́,/ иде́же бя́ше уго́дно Влады́чицы Ма́тере Бо́жия хра́му воздви́гнутися,/ и та́мо храм пречестен в сла́ву Богома́тере, ку́пно со блаже́нным Феодо́сием, воздви́гл еси́./ Те́мже тя вси с ним велича́ем.

Богоро́дичен: Светороди́тельнице Де́во, души́ моея́ о́блак отжени́/ и дава́й чи́сто зре́ти, Влады́чице, спаси́тельную добро́ту,/ возия́вшую неизглаго́ланно из Твоея́ пречи́стыя утро́бы,/ во свет язы́ков, Пре́пе́тая.

Свети́лен:

Жите́йское сладостра́стие умертви́л еси́, Анто́ние,/ сла́ву же маловре́менную позна́в, сея́ вско́ре отступи́л еси́,/ те́сным путе́м изво́лив ходи́ти,/ веду́щим к ра́йскому простра́нству./ Те́мже моли́ся, Анто́ние, спасти́ся тебе́ почита́ющим.

Сла́ва, и ны́не, Богоро́дичен:

Богоро́дицу Тя вои́стинну испове́дающе, Влады́чице, и́же Тобо́ю спаса́емии:/ Ты бо Бо́га родила́ еси́,/ разо́ршаго Крестом смерть и к Себе́ привле́кша преподо́бных собо́ры,/ с ни́миже Тя восхваля́ем, Де́во.

На хвали́тех стихи́ры на 4, глас 2.

Подо́бен: Егда́ от Дре́ва:

Жела́я ви́дети неизрече́нную ра́дость святы́х/ и весе́лия пра́ведных, Бо́гу угоди́вших,/ вся́кое весе́лие, я́же в ми́ре, возненави́дел еси́,/ но в посте́х и слеза́х проводи́в дни твоя́,/ до́ндеже и страсти теле́сныя умертви́л еси́./ Те́мже и сподо́бился еси́ пра́ведных ра́дования,/ с ни́миже моли́ся спасти́ся душа́м на́шим.

Днесь похва́льную песнь в па́мяти твое́й, Анто́ние,/ тебе́ принося́щих приими́,/ и предвари́ к Бо́гу моли́твами твои́ми,/ и изба́ви нас от шу́яго стоя́ния,/ и избра́нных ча́сти сочета́ти моли́,/ да

тебе́ вси, я́ко те́плаго предста́теля,/ досто́йно ублажа́ем.

В те́мном ме́сте, я́ко звезда́, возсия́л еси́, преподо́бне,/ и мра́чная ли́ца бесо́в посрами́л еси́, прему́дре./ Отню́дуже возше́д к Небесе́м,/ со дерзнове́нием престо́лу Христо́ву предстоя́,/ помина́й пра́зднующих па́мять твою́, преподо́бне,/ ми́лость обрести́ нам в День су́дный.

Сла́ва, глас 8:

Оте́чество твое́, преподо́бне о́тче Анто́ние, оста́вив/ и во́льное стра́нство Го́спода ра́ди прие́м,/ труды́ до́лгаго пути́ ше́ствия,/ жа́жду и глад, сту́день же и зной/ Христа́ ра́ди претерпе́л еси́./ Те́мже и слы́шиши:/ благи́й ра́бе и ве́рный,/ вни́ди в ра́дость Го́спода твоего́./ Сего́ же гла́са и нам услы́шати, о́тче, моли́ся,/ да всегда́ твою́ па́мять любо́вию ублажа́ем.

И ны́не, Богоро́дичен: Влады́чице, приими́:
Славосло́вие вели́кое. И отпу́ст.

НА ЛИТУРГИ́И

Прокси́мен, глас 7: Честна́ пред Го́сподем/ смерть преподо́бных Его́. **Стих:** Что́ воздам Го́сподеви о всех,/ я́же воздаде́ ми? **Апо́стол к Гала́том, зача́ло 213. Аллилу́ия, глас 6:** Блаже́н муж, боя́йся Го́спода: **Стих:** Си́льно на земли́ бу́дет се́мя его́. **Ева́нгелие от Матфе́я, зача́ло 10. Прича́стен:** В па́мять ве́чную бу́дет пра́ведник:

Моли́тва

О до́брый наш па́стырю и наста́вниче, присноповина́емый и́ноков росси́йских первоача́льниче, преподо́бне и богоно́сне о́тче наш Анто́ние! Ты горе́ на Небеси́ пребыва́еши, мы ни́зу на земли́, удале́ни су́ще от тебе́ не толи́ко ме́стом, коли́ко грехо́вною нечистото́ю на́шею; оба́че па́мятующе оте́ческую любо́вь твою́ к лю́дем, ти сро́дным, припа́даем и мо́лимтися с умиле́нием и ве́рою: помози́ нам, гре́шным, покая́нием очи́ститися и досто́йным бы́ти поми́лования и проще́ния от Го́спода и Созда́теля на́шего. Умоли́ Его́ бла́гость дарова́ти нам вели́кия и бога́тыя ми́лости: земли́ плодоно́сие, возду́ха благорастворе́ние, мир глубо́к, братолю́бие и́скреннее, благоче́стие нелице-

ме́рное, жите́йских потре́б дово́льство, и да не во зло обрати́м блага́я, да́руемая нам от щедрода́тельныя Его́ десни́цы, но во сла́ву И́мене Его́ свята́го и во спасе́ние на́ше. Соблюди́, чудотво́рче святы́й, благомо́щными твои́ми моли́твами росси́йския гра́ды, оби́тель твою́ и всю страну́ Правосла́вно Росси́йскую невреди́мы от вся́каго зла, и вся лю́ди, жи́тельствующия в оби́тели твое́й и на поклоне́ние в ню приходя́щия, осени́ Небе́сным твои́м благослове́нием, и в ско́рбех, беда́х и боле́знех утеше́ние, избавле́ние и исцеле́ние им пода́ждь, да благода́рно сла́вим, хва́лим и велича́ем просла́вльшаго тя Го́спода, чрез тебе́ ди́вно благоде́тельствующаго нам, Безнача́льнаго Отца́, Единоро́днаго Его́ Сы́на и Единосу́щнаго Его́ Ду́ха, Тро́ицу Живонача́льную и Нераздели́мую, и твое́ свято́е заступле́ние во ве́ки веко́в. Ами́нь.

Преподобный Антоний Печерский (в миру Антипа) является основоположником русского монашества.

Родился в 983 году в местечке Любече близ Чернигова. Помышляя о монашестве, Антипа отправился в ранней юности странствовать и достиг Святой Горы Афон. Это был центр византийского монашества, возвысившийся над пустынями Египта и Палестины и впитавший духовный опыт родоначальников монашеского делания. Вначале монашество существовало на Афоне в виде отшельничества. В 961 году трудами преподобного Афанасия Великого (память 5 июля) был устроен первый общежительный монастырь, названный впоследствии Великая Лавра, куда стали приходить иноки из разных стран. Вслед за Лаврой святого Афанасия возникли новые монастыри, в том числе болгарский Зограф и русский Ксилургу. Антипа, прибыв на Афон, по всей вероятности, посещал Великую Лавру преподобного Афанасия, затем удалился в уединение. Существует предание, согласно которому он принял иноческий постриг с именем Антоний в небольшом монастыре Есфигмене и проходил монашеское послушание как отшельник, под руководством старца игумена Феоктиста (по другим данным, он был пострижен в Иверском монастыре; есть предположение, что этим местом был русский монастырь). Уединенная жизнь преподобного Антония соответствовала духу афонских традиций.

Мудрый старец Феоктист, прозрев в святом Антонии будущего великого

подвижника, благословил его возвратиться на Русь, чтобы передать русским подвижникам иноческие традиции Святой Горы.

По возвращении на Родину преподобный Антоний поселился в пещере в Берестове, близ Киева, и начал свои подвижнические труды. Это было в 1013 году. Своим расположением на Киевских горах место подвигов преподобного Антония напоминало Святую Гору.

В 1015 году преставился святой равноапостольный князь Владимир, начались кровопролитные княжеские междоусобицы. Преподобный Антоний, скорбя душою о нестроениях в Русской земле, вновь отправился на Афон.

После утверждения на великокняжеском престоле князя Ярослава Мудрого преподобный Антоний вновь возвратился на Родину (по одним данным — в 1051, по другим — в 1028 году). Он поселился в пещере в Берестове — на этот раз в той, где до него подвизался пресвитер Иларион, впоследствии святой Митрополит Киевский, автор «Слова о Законе и Благодати». Здесь в полном уединении и безмолвии преподобный Антоний возрастал духовно, совершенствуясь в подвигах богомыслия, поста и молитвы. Святая жизнь преподобного Антония привлекла к нему многих православных, которые стали приходить к нему за советом и благословением; некоторые оставались жить около него. В числе первых были преподобные Никон и Феодосий — двадцатилетний юноша. По словам летописца, преподобный Антоний всех принимал и желающих постригал. Так собралось двенадцать братий. Это было уже во время княжения старшего сына великого князя Киевского Ярослава Мудрого — Изяслава. Отношения преподобного Антония с великим князем порой омрачались; однажды князь Изяслав разгневался из-за ухода в монастырь к преподобному двух знатных людей — боярского сына Варлаама и княжеского домоправителя Ефрема. И только заступничество великой княгини помогло инокам избежать изгнания из обители.

Ученики преподобного Антония под его руководством построили храм и соорудили келлии, первоначально находившиеся в пещерах; поэтому монастырь и получил название Киево-Печерского. Устроив жизнь в обители по строгим иноческим уставам, преподобный Антоний, неизменно стремившийся к отшельничеству, поставил братии игуменом Варлаама, а сам удалился в затвор. Если кто из иноков стремился к более суровой аскетической жизни, он поселялся рядом с преподобным Антонием; так стал образовываться монастырь Ближних, или Антониевых, пещер.

Монастырь же на старом месте постепенно благоустраивался. Число братии росло, пещерный храм стал слишком мал. Иноки выстроили над пещерой небольшую деревянную церковь в честь Успения Пресвятой Богородицы. Затем было решено соорудить монастырь на поверхности земли. Это начинание было осуществлено по благословению преподобного Антония. По его просьбе князь Изяслав отдал инокам гору, на которой был построен новый монастырь. Одновременно со строительством Печерского монастыря происходило основание обители во имя святого Димитрия Солунского князем Изяславом. В нее был поставлен игуменом преподобный Варлаам, а на игуменство Печерского монастыря святой Антоний благословил преподобного Феодосия. Преподобный Феодосий был учеником преподобного Антония, воспринявшим от него весь опыт монашеского делания.

Высота духовности и святости, на которую восшел преподобный Антоний, была засвидетельствована по милости Божией многими чудесами. Известно чудо, связанное с построением соборного храма Печерской обители, когда Сама Пресвятая Богородица предстала преподобным Антонию и Феодосию во Влахернском храме в Константинополе, куда они были чудесно восхищены, и обещала не отлучаться от Печерского монастыря. При этом явлении преподобному Антонию было открыто близкое время его кончины. Однажды к преподобным Антонию и Феодосию явились из Византии мастера-каменщики. Они рассказали, что были вызваны во Влахерну Царицей, Которая, будучи окружена множеством воинов — в числе их были святые Антоний и Феодосий —

послала их на Русь строить Ей храм и дала с избытком золота, а также мощи святых мучеников и наместную икону. Слушавшие греков прославили Бога. Преподобный Антоний объяснил им, что произошло чудо — они со святым Феодосием никуда не выходили из обители. Место будущего соборного храма обители открылось по молитвам преподобного Антония, причем он явил себя духовно подобным древним пророкам Гедеону и Илии. В первую ночь молитвы Господь явился ему и открыл, что преподобный обрел благодать перед Ним. Тогда святой Антоний молитвенно просил, чтобы наутро по всей округе, за исключением места будущего храма, выпала роса. Так и произошло. На другую ночь преподобный Антоний просил, чтобы случилось наоборот — и на святом месте оказалась роса. На третий день, помолившись, измерили золотым поясом длину и ширину храма, и преподобный Антоний низвел молитвой огонь, который очистил означенное место от растительности. Так было положено основание соборного храма Киево-Печерской обители.

В своем затворническом подвиге преподобный Антоний победил немощи падшей человеческой природы и получил от Господа дар исцеления и изгнания бесов. Дар целителя преподобный передал своему ученику святому Агапиту, который прославился как искуснейший врач.

Незадолго до кончины преподобного Антония у него произошло еще одно столкновение с великим князем Изяславом. Преподобный прозорливо предсказал поражение от половцев трем князьям Ярославичам, так и произошло. Против князя Изяслава поднялось народное возмущение, князем Киевским был объявлен князь Полоцкий Всеслав. Святой же Антоний был оклеветан перед Изяславом, и тот обвинил его в сочувствии Всеславу и даже в самой смуте. Тогда преподобный удалился из Киевской земли в Чернигов и поселился близ него в Болдинских горах. Но вскоре Изяслав раскаялся и просил святого Антония вернуться в Печерскую обитель, где в 1073 году преподобный на 90-м году жизни преставился ко Господу. Мощи преподобного Антония по Промыслу Божию остаются сокрытыми.

Литература

1. Киево-Печерский Патерик.— В кн.: Памятники литературы древней Руси. XII век. М., 1980.
2. Казанский П. История православного русского монашества. М., 1855.
3. Жизнь преподобного Антония Печерского. Киев, 1895.
4. Житие преподобных Антония и Феодосия, чудотворцев Печерских. М., 1900.
5. Шахматов А. Житие Антония и Печерская летопись.— Журнал Министерства Народного Просвещения, 1898, № 3, с. 105—149.
6. Розанов С. П. К вопросу о житии преподобного Антония Печерского. СПб., 1914.
7. Леонид, архиепископ. Афон в истории русского монашества.— Богословские труды, сб. 5. М., 1970, с. 5—24.
8. Молдован А. М. Слово о законе и благодати Илариона. Киев, 1984.

Святы́х четы́редесяти пяти́ му́чеников, и́же в Никопо́ли Арме́нстей

ВЕ́ЧЕР

На Го́споди, воззва́х: стихи́ры, глас 1.

Подо́бен: Всехва́льнии му́ченицы:

Всехва́льнии му́ченицы, / вы, ка́мением сокруша́еми, / Христа́ ка́мене не отвергóстеся неруши́маго, / но, победоно́сцы благода́тию бы́вше, / со а́нгельскими ли́ки ра́дуетеся. / С ни́миже моли́теся / дарова́ти душа́м на́шим / мир и ве́лию ми́лость.

Добропобе́днии му́ченицы, / в темни́цах ку́пно затворя́еми, / я́ко за́поведем Бо́жиим храни́тели, / и истаява́еми жа́ждею, / с Небесе́ ро́су прия́сте, / вас духо́вно прохла́ждшу. / Те́мже моли́теся / дарова́ти душа́м на́шим / мир и ве́лию ми́лость.

Непобеди́мии му́ченицы, / жизнь и́стинную жела́юще / и при́сно пребыва́ющую, / смерть непра́ведну беззако́нным мече́м, / ра́дующеся, подъя́сте, / и ны́не с му́ченики весели́теся, / с ни́миже моли́теся / дарова́ти душа́м на́шим / мир и ве́лию ми́лость.

Сла́ва, и ны́не, Богоро́дичен:

Всепе́тая Влады́чице, / наде́жде ве́рных и утвержде́ние, / прибе́жище и по́мощь, Тя мо́лим: / от вся́кия беды́ рабы́ Твоя́ сохрани́, / ве́рою покланя́ющияся Рождеству́ Твоему́. / Его́же моли́ дарова́ти душа́м на́шим / мир и ве́лию ми́лость.

Крестобогоро́дичен:

Своего́ А́гнца А́гница и Непоро́чная Влады́чица / на Кресте́ я́ко ви́де, зра́ка не иму́ща, ниже добро́ты, / увы́ Мне,— рыда́ющи, глаго́лаше,— / где добро́та Твоя́ за́йде, Сладча́йший? / Где благоле́пие? / Где благода́ть блиста́ющая о́браза Твоего́, / Сы́не Мой любе́знейший?

Тропа́рь, глас 1:

Единоу́мне душе́ю свя́зани бы́вше,/ четы́редесять с пятьми́ страда́льцы святи́и,/ на врага́ ополчи́стеся,/ победи́телие же я́вльшеся,/ прия́сте венцы́ от Христа́ Бо́га/ и ве́чное муче́ний ва́ших воздая́ние,/ ты́я и нам улучи́ти моли́те,/ благоче́стно пе́сньми вас велича́ющим.

Ин тропа́рь, глас 4:

Му́ченицы Твои́, Го́споди,/ во страда́ниих свои́х венцы́ прия́ша нетле́нныя от Тебе́, Бо́га на́шего,/ иму́ще бо кре́пость Твою́,/ мучи́телей низложи́ша,/ сокруши́ша и де́монов немощны́я де́рзости./ Тех моли́твами/ спаси́ ду́ши на́ша.

НА У́ТРЕНИ

Кано́н, его́же краегране́сие: Боговенча́нный полк пою́ му́чеников. Глас 5.

Песнь 1

Ирмо́с: *Спаси́телю Бо́гу,/ в мо́ри лю́ди немо́крыми нога́ми наста́вльшему/ и фарао́на со всево́инством пото́плышему,/ Тому́ Еди́ному пои́м, я́ко просла́вися.*

Богому́дренно, ве́рнии, во́ини Христо́вы и страстоте́рпцы воспое́м,/ я́ко потреби́тели ле́сти и победи́тели све́тлы,/ Бо́гу побе́дную песнь пою́ще, я́ко просла́вися.

На земли́ страда́льцы подвиза́вшеся све́тло и му́ки претерпе́сте,/ на Небесе́х венцы́ прия́сте,/ согла́сно воспева́юще песнь побе́дную, я́ко просла́вися.

Еди́нством душе́вным свя́зани ве́рно, от ле́сти отврати́стеся/ и победи́тели венцено́сцы яви́стеся,/ согла́сно воспева́юще песнь побе́дную, я́ко просла́вися.

Богоро́дичен: Пречи́стая Ма́ти Бо́жия,/ воплоще́ннаго из Тебе́/ и от недр Роди́тельных не отлучи́вшагося Бо́га непреста́нно моли́/ от вся́кого обстоя́ния спасти́, я́же созда́.

Песнь 3

Ирмо́с: *Си́лою Креста́ Твоего́, Христе́,/ утверди́ мое́ помышле́ние,/ во е́же пе́ти и сла́вити/ спаси́тельное Твое́ Вознесе́ние.*

Ра́зумом Христо́вым во́ини укра́шени,/ нечести́ваго врага́ потопи́сте струя́ми кровей ва́ших.

Те́ло свое́ преда́вше го́рьким и лю́тым му́кам, достохва́льнии му́ченицы,/ и Божественное насле́дие восприя́сте ве́рою.

Ка́менным, страстоте́рпцы, мета́нием повеле́нием мучи́теля сокруша́еми,/ благове́рия держа́ву кре́пко соблюдо́сте.

Богоро́дичен: Непреста́нно моли́, Чи́стая, с му́ченики Прошедшаго из чресл Твои́х/ изба́вити от ле́сти диа́воли пою́щия Тя, Всенепоро́чная.

Седа́лен, глас 4.

Подо́бен: Вознесы́йся:

Во́ини Христо́вы до́блии, подви́гшеся до́бре,/ лука́ваго врага́ до конца́ потопи́ша кро́вными струя́ми,/ ка́мением сокруша́еми и мечи́ ссека́еми,/ огне́м сожига́еми и в во́ду вмета́еми, венценосцы показа́шася я́ве,/ те́мже что́ми суть и ве́рою сла́вими.

Сла́ва, и ны́не, Богоро́дичен:

И́же на престо́ле Херуви́мстем седя́й и в не́дрех О́тчих водворя́ся,/ я́ко на престо́ле свяще́м седи́т Свое́м, Влады́чице, в не́дрех Твои́х:/ воплощся бо, Бог вои́стинну воцари́ся над все́ми язы́ки,/ и разу́мно ны́не пои́м Ему́./ Его́же умоли́ спасти́ся рабо́м Твои́м.

Крестобогоро́дичен:

И́же от Безнача́льнаго Отца́ рожде́ннаго,/ наосле́док Тя пло́тию ро́ждшая, на Кресте́ ви́сяща зря́щи, Христе́,/ увы́ Мне, любе́знейший Иису́се,— вопия́ше,—/ ка́ко сла́вимый я́ко Бог от Ангел,/ от беззако́нных ны́не челове́к, Сы́не, хотя́ распина́ешися?/ Пою́ Тя, Долготерпели́ве.

Песнь 4

Ирмо́с: *Усльшах слух си́лы Креста́,/ я́ко рай отве́рзеся им,/ и возопи́х:/ сла́ва си́ле Твое́й, Го́споди.*

Боголюби́выми содержи́ми обы́чаи,/ богопроти́внаго врага́ страда́льческий лик победи́л есть,/ благода́тию Спа́совою укрепля́емь.

Богозва́нный полк страстоте́рпец Христо́вых,/ богопроти́вных мно́жество злочести́вых враг победи́сте, воспева́юще:/ сла́ва си́ле Твое́й, Го́споди.

Свет непристу́пный ви́девше страстоте́рпцы, в темни́це седя́ще,/ многобо́жия тьму и́дольския ле́сти разори́ша,/ Бо́жиею си́лою укрепля́еми.

Богоро́дичен: Осени́ Тя, Де́во, Вы́шняго си́ла и рай соде́ла Тя,/ живо́тное дре́во иму́щи посреде́, Хода́тая и Го́спода.

Песнь 5

Ирмо́с: *У́тренююще, вопие́м Ти:/ Го́споди, спаси́ ны,/ Ты бо еси́ Бог наш,/ ра́зве бо Тебе́, ино́го не зна́ем.*

Словесы́ воспита́ни Ду́ха Свята́го,/ и́дольское безслове́сие му́ченицы упраздни́ша.

Зве́зды светоно́сныя бы́вше страстоте́рпцы/ и цве́ты ве́ры благоуха́ния испуща́юще.

Ни́ва яви́стеся, святи́и, Вы́шняго,/ серпы́ муче́ния пожина́еми, всехва́льнии.

Богоро́дичен: Не преста́й моля́щи, Богоро́дице, Его́же родила́ еси́,/ спасти́ ду́ши на́ша, приле́жно воспева́ющих Тя.

Песнь 6

Ирмо́с: *Обы́де мя бе́здна,/ гроб мне кит бысть,/ аз же возопи́х к Тебе́, Человеколю́бцу,/ и спасе́ мя десни́ца Твоя́, Го́споди.*

Веселя́щеся, му́ченицы вопия́ху:/ в ру́це Твои́, Влады́ко Человеколю́бче, приими́ ду́хи на́ша и поко́й их:/ Тебе́ бо лю́бим, еди́наго Многоми́лостиваго.

А́нгелов равносе́льницы бы́ша лик му́ченик Твои́х, Человеколю́бче,/ тече́ние бо сконча́вше, ны́не мо́лят спасти́ся душа́м на́шим.

Му́ченическая сла́ва, му́ченическая красота́,/ му́ченический ли́че Богоизбра́нный,/ приле́жно моли́те спасти́ся всем, прибега́ющим к вам.

Богоро́дичен: Зача́тия Твоего́ безсе́меннаго чу́до/ ко́е сло́во изрещи́ мо́жет, Пренепоро́чная?/ Бо́га бо зачала́ еси́, за милосе́рдие к нам прише́дшаго.

Конда́к, глас 8.

Подо́бен: Я́ко нача́тки:

Христа́ ра́ди, му́ченицы, мно́гия му́ки подъя́сте,/ и многобо́жие низложи́сте все и́дольское,/ и разруши́сте безбо́жие вся́кия пре́лести,/ Христо́вою си́лою сия́ попра́вше,/ нас всех ве́рно научи́те вопи́ти я́ве: аллилу́ия.

Песнь 7

Ирмо́с: *В пещи́ о́гненней/ песнослове́цы спасы́й о́троки,/ благослове́н Бог оте́ц на́ших.*

В пещи́, Христе́, страстоте́рпцы Твои́ вопия́ху:/ благослове́н Бог оте́ц на́ших.

Просвещени́ све́том Тро́ическим, страда́льцы,/ с весе́лием ду́ши свое́я преда́ша, пою́ще:/ благослове́н Бог оте́ц на́ших.

Предстоя́ще Бо́гу, венценосцы страда́льцы, с весе́лием,/ Тому́ за ны моли́теся.

Богоро́дичен: Я́ко спасе́ние на́ше, Тя, Богоро́дице, мо́лим:/ моли́ за ны Воплоти́вшагося из Тебе́.

Песнь 8

Ирмо́с: *Из Отца́ пре́жде век рожде́ннаго Сы́на и Бо́га/ и в после́дняя ле́та воплоще́ннаго от Де́вы Ма́тере,/ свяще́нницы, по́йте,/ лю́дие, превознеси́те во вся ве́ки.*

С му́ченики бу́ди проше́ние на́ше ве́рных,/ и тех насле́дия прича́стницы бу́дем,/ Христа́ пою́ще и превознося́ще Его́ во ве́ки.

Ра́достию серде́чною лик терпели́вых страда́лец от Христа́ венцы́ боголе́пно прие́млет,/ и све́тло пое́т, и превозно́сит Его́ во ве́ки.

Струя́ми крове́**й ва́ших обагри́вшеся, достохва́льнии,/ и на Небесе́х во ве́ки со Христо́м ца́рствуете,/ благоче́стно пою́ще и превознося́ще Его́ во ве́ки.**

Богоро́дичен: Херуви́м вы́шши яви́лася еси́, Богоро́дице Чи́стая,/ во чре́ве Твое́м Седя́щаго на них поне́сши,/ Его́же со безпло́тными, земни́и, славосло́вим и превозно́сим во ве́ки.

Песнь 9

Ирмо́с: *Тя, па́че ума́ и словесе́ Ма́терь Бо́жию,/ в ле́то Безле́тнаго/ неизрече́нно ро́ждшую,/ ве́рнии, единому́дренно велича́ем.*

За о́бщее спасе́ние моли́теся, пресла́внии му́чениці, Христу́ предстоя́ще,/ Его́же ра́ди и му́ки претерпе́сте.

Си́лою кре́пкою преле́стную тве́рдость низложи́сте, непобеди́мии,/ и ны́не в жили́щах Небе́сных со А́нгелы жи́ти сподо́бистеся.

Зако́нными обы́чаи му́ченическими победи́вше го́рдаго мучи́теля/ и венцы́ прия́сте пра́ведныя, всечестны́и.

Богоро́дичен: Ра́дуйся, Богоро́дице, Ма́ти Христа́ Бо́га,/ Его́же родила́ еси́, моли́ с му́ченики/ грехо́в оставле́ние дарова́ти ве́рою воспева́ющим Тя.

Святые мученики Леонтий, Маврикий, Даниил, Антоний, Александр, Иоаникий, Сисиний и другие (числом около 45) пострадали за веру в Христа около 319 года в армянском городе Никополе, входившем в восточную часть Римской империи, правителем которой был гонитель христиан император Ликиний (307—324). Когда император издал указ о гонении на христиан во всех восточных областях империи, в Никополе и его окрестностях более сорока христиан решили добровольно отдаться в руки язычников и принять мученическую кончину за Христа Спасителя. Во главе этих мужественных исповедников были именитые и образованные жители города, отличавшиеся добродетельной жизнью, по имени Леонтий, Маврикий, Даниил, Антоний и Александр. Когда святые пришли к игемону Лисию, он очень удивился и пытался уговорить исповедников отречься от Христа. Святой Леонтий вступил с Лисием в прения о вере, обличил языческих богов и доказал пагубность веры в них. Раздраженный правитель приказал бить камнями по устам святых исповедников, а затем бросил их в темницу в железных веригах. Святой Леонтий утешал своих собратьев и укреплял их решимость пострадать за Христа, рассказывая о подвигах святых, начиная от праведного Иова и кончая христианскими мучениками. Ночь святые провели в молитве и пении псалмов.

На другой день мученики вновь отказались принести жертвы идолам и были подвергнуты пыткам: их подвесили и строгали тело железными крючьями, пока не обнажились кости, а затем бросили в темницу. Святой Леонтий, видя тяжкие страдания святых исповедников от ран, молил Бога, чтобы быстрее кончился их подвиг. Через знакомого вельможу он внушил Лисию мысль предать святых смерти на следующий день. В полночь, когда мученики пропели псалом на свое погребение — «Блажени непорочнии»,— им явился Ангел с таким благовестием: «Радуйтесь, рабы Христовы, близка кончина ваша, имена ваши записаны на Небе, надейтесь, с вами Бог». Два темничных стража — **Меней** и **Вирилад**, увидев свет и услышав слова Ангела, уверовали во Христа и присоединились к святым мученикам.

Утром Лисий огласил приговор: «Представленным мне на суд сорока пяти человекам христианской веры, ослушавшимся царского повеления и хулившим богов своих предков, назначаю достойную по их делам казнь: сначала отсечь им топором руки и ноги, затем бросить на сожжение в огонь и оставшиеся после сожжения их кости бросить в реку». Приказание игемона было тут же исполнено. Многие мученики умерли после отсечения рук и ног, но некоторые были еще живы. Мученик **Иоаникий**, смотря на свои отрубленные руки и ноги, говорил: «Смотрите, как жатвенный серп сжал мои члены, словно колосья!» Мученик **Сисиний**, страдавший от боли и жажды, помолился Богу об облегчении страданий. В тот

же миг из лежавшего рядом с ним камня истек прохладный источник воды, и мученик утолил жажду. По молитве святого Сисиния источник не прекратился и стал целительным.

Живых и умерших мучеников бросили в костер, а затем оставшиеся кости — в реку Ликос. По Промыслу Божию святые останки не разнесло течение реки; они легли на дно в углубление и затем были обретены христианами и с честью погребены. Позднее на том месте был построен храм в честь сорока пяти мучеников.

Литература

1. Жития святых, на русском языке изложенные по руководству Четьих-Миней святителя Димитрия Ростовского, кн. 11. М., 1910, с. 250—259.
2. Виноградов П., священник. Жизнь святых, память которых совершается в июле месяце, составленная по руководству: Четьи-Минеи, Патристики, Русских святых, Богослужебных дней Православной Церкви и других книг, с описанием праздников. 3-е изд. М., 1880, с. 40—41.

В ТОЙЖЕ ДЕНЬ

Пра́зднование Пресвяте́й Влады́чице на́шей Богоро́дице ра́ди чудотво́рныя Ея́ ико́ны, именуе́мыя «Коне́вская»

НА ВЕЛИ́ЦЕЙ ВЕЧЕ́РНИ

На Го́споди, воззва́х: стихи́ры на 8, глас 6:

Се храм испо́лнен сла́вы! / Ра́дуйтеся, лю́дие, и весели́теся: / сия́ет бо к нам све́том благода́тным о́браз Све́та Присносу́щнаго / и Его́ Безневе́стныя Де́вы Ма́тере, / и́мже озаря́ющеся, благода́рственно воспева́ем: / сла́ва в Вы́шних Бо́гу, / я́ко не оста́ви нас, си́рых, / но призре́ на ны свы́ше / возвраще́нием от Новагра́да сего́ неистощи́маго чуде́с сокро́вища, / Богому́дрым Арсе́нием оста́вленнаго, / ко спасе́нию душ на́ших.

Ста́нем вси благогове́йно / и со стра́хом воспои́м вели́чия Бо́жия Ма́тере: / Та бо храм одушевле́нный / и престо́л, Небе́с простра́ннейший, яви́ся / Сопрестве́чнаго Отцу́ Сло́ва; / Та возрасти́ нам дре́во жи́зни, / всех Жизнь во утро́бе нося́щи; / То́ю обнови́шася до́льная / и процвете́ язы́ков пусты́ня безпло́дная; / То́ю украша́ется де́вственных лик / и сла́вится оби́тель сия́, / чудесы́ озаря́ющися от светоза́рныя святы́я ико́ны.

Кто Сия́, превы́шшая Херуви́мов и Сла́внейшая Серафи́мов, / песнопе́ния на́шего Вино́вная? / Сия́

Ма́ти Го́спода Небе́сных сил,/ дарова́вшая во отра́ду скорбя́щим и от злых духо́в томи́мым/ Свой святы́й лучеза́рный о́браз/ со Преве́чным на руку́ Младе́нцем,/ Созда́телем всея́ тва́ри./ Тем, я́ко та́йне Послужи́вшей на́шего спасе́ния,/ благода́рственно воспева́ем пра́зднственная.

Хва́лим тя, свята́я Горо́ Афо́не,/ я́ко трудолю́бныма рука́ма свята́го Арсе́ния/ дарова́ла еси́ нам боголе́пный о́браз/ Бо́га Сло́ва и Его́ Пречи́стыя Ма́тере,/ и́мже и вели́кий Но́вград украша́ше себе́./ Но се па́ки возврати́ся, иде́же бе пе́рвее,/ па́ки зрим той во ото́це Нева́ е́зера,/ па́ки све́тло торжеству́ем, весели́мся и ра́дуемся,/ во псалме́х и пе́снех духо́вных пра́зднующе.

Сла́ва, и ны́не, глас то́йже:

Кто не удиви́тся, Богоизбра́нная Де́во,/ Твоему́ о нас всеблаго́му смотре́нию?/ Кто не воспое́т е́же к нам Твое́ ма́тернее благоутро́бие?/ Се нам возврати́ся от преде́лов Новагра́да/ чуде́с исто́чник приснотеку́щий,/ всесвяты́й о́браз Твой и Твоего́ Сы́на Вседе́теля,/ и́мже украша́ется храм сей/ и процвета́ет оби́тель Твоя́./ Той бо всем ве́рным излива́ет благода́тныя струи́ богоде́йственно,/ цели́тельны душа́м и телесе́м/ и веселя́щия се́рдце, печа́лию сокруше́нное./ О, вои́стинну ми́ро изли́янное и́мя Твое́, Влады́чице,/ благово́ние изда́ющее всей тва́ри!/ Те́мже Ти взыва́ем:/ ра́дуйся, земноро́дных ра́досте;/ ра́дуйся, упова́ние на́ше,/ прибе́жище и спасе́ние душ на́ших.

Вход. Проки́мен дне. И чте́ния три Богоро́дичная *(зри страни́цы 435—436).*

На литии́ стихи́ры, глас 2:

Я́ко пред киво́том Дави́д, собра́в чины́, ликовствова́ше,/ ны́не пред Твое́ю, Богоро́дице, ико́ною/ ликовству́ют свяще́нных собо́ри,/ и с чи́нми А́нгел все христоимени́тых люде́й мно́жество/ досто́йно блажа́т Тя, Ма́терь Бо́жию,/ и прославля́ют раболе́пно, и чествуют, и покланя́ются,/ и мо́лятся Тебе́ по Бо́зе,/ да мир умири́ши в Правосла́вии,/ страну́ на́шу утверди́ши/ и спасе́-

ши от всех зол Твоя́ рабы́,/ я́ко еди́на Чи́стая и Благослове́нная.

Под кров Твой, Влады́чице, прибега́ем/ и, Твоему́ свято́му о́бразу припа́дающе, мо́лим Тя:/ при́зри на ны, гре́шныя рабы́ Твоя́,/ и из Тебе́ ро́ждшагося Христа́ Бо́га на́шего моли́,/ да препоя́шет нас с высоты́ си́лою Свое́ю,/ е́же твори́ти всегда́ во́лю Его́ свяу́ю,/ спаса́я ду́ши на́ша, я́ко Благоутро́бен.

Се блажи́м Тя,ро́ди вси, о Де́во Всепе́тая,/ му́жи, и жены́, и всяк во́зраст благочести́вых,/ и Бо́гу освяще́нных собо́р,/ во святе́м Твое́м хра́ме сем:/ ико́ны бо Твоея́ чудесы́ удивля́еми,/ славосло́вие Тебе́ прино́сим,/ его́же не отри́ни, Влады́чице,/ но, я́ко кади́ло благоуха́ния, приими́,/ и я́ко же́ртву непоро́чную,/ во спасе́ние душ на́ших.

Сла́ва, и ны́не, глас 8:

От восто́ка возси́я нам Со́лнце пра́вды, Христо́с,/ от восто́ка и о́браз Его́ с Пречи́стою Ма́терию,/ я́ко луча́ пресве́тлая, яви́ся/ и чуде́с сия́нием нас озари́,/ его́же ны́не обстоя́ще, о празднолю́бцы,/ упразднимся от су́етных помышле́ний/ и возведе́м о́ко у́мное к сия́нию Све́та присносу́щнаго,/ да досто́йно соверша́ем пра́зднственная.

На стихо́вне стихи́ры, глас 8:

Что Тя наречем, Безневе́стная?/ Зарю́ ли у́треннюю,/ из Тебе́ бо Со́лнце мы́сленное, Христо́с, нам возси́я;/ во́ду ли, ду́хом бо жа́ждущих напая́еши чуде́с изли́тием;/ рай ли сла́дости,/ Христо́с бо Тя я́ко дре́во живо́тное дарова́/ и нам Пита́тельницу показа́,/ Его́же моли́ спасти́ ду́ши на́ша.

Стих: Слы́ши, Дщи, и виждь,/ и приклони́ у́хо Твое́.

Досто́йно воспе́ти Тя недоуме́ем, Де́во Богоро́дице:/ па́че бо Серафи́мов Твое́ и́мя превознесе́ся/ и па́че Херуви́мов просла́вися./ Ти́и, не терпя́ще зре́ти сла́вы Царя́ ца́рствующих,/ закрыва́юще ли́ца своя́, взыва́ют:/ Свят, Свят, Свят Госпо́дь Савао́ф./ Ты же, Ду́хом Святы́м осене́нная,/ во

чре́ве Твое́м вмести́ла еси́ Невмести́маго тва́рию,/ ко спасе́нию душ на́ших.

Стих: Кля́тся Госпо́дь Дави́ду и́стиною/ и не отве́ржется ея́.

Ко́е принесе́м песнохвале́ние/ или́ ко́ими Тя венцы́ увяже́м, Де́во Чи́стая?/ Твоего́ бо рождества́ та́инство и а́нгельский лик воспе́ти недоуме́ет:/ ка́ко, Де́ва су́щи,/ Ма́ти Бо́гу возмогла́ еси́ бы́ти/ и па́ки Де́ва пребыва́еши?/ О, та́инства стра́нна-го!/ е́же предви́дев, Иса́ия возопи́:/ даст Госпо́дь вам зна́мение,/ се Де́ва во чре́ве зачне́т/ и роди́т Сы́на Емману́ила.

Сла́ва, и ны́не, глас 4:

Да весели́тся пусты́ня/ и да цвете́т, я́ко крин:/ сла́ва Лива́нова даде́ся ей и Карми́лова,/ се бо зрим вси сла́ву Госпо́дню/ и высоту́ Бо́жия Ма́тере,/ в чудесе́х о́браза свята́го блиста́ющую,/ его́же не терпя́ще зре́ти,/ ужаса́ются де́мони/ и бе́гают от челове́к, жего́ми су́ще невеще́ственным огне́м,/ о́браз святы́й осеня́ющим./ Мы же, благо-гове́йно лобыза́юще,/ со стра́хом и любо́вию Первообра́зней соверша́ем песнопе́ние.

Тропа́рь Богоро́дицы, глас 1:

Возси́я нам, я́ко со́лнце светоза́рное от восто́ка в велеле́пии,/ Твоя́, Влады́чице, ико́на,/ озаря́-ющи чуде́с сия́нием преслáвно/ всех, вы́ну прихо-дя́щих к ней с ве́рою и любо́вию/ и моля́щихся усе́рдно Твоему́, е́же о Сы́не Твое́м и Бо́зе, вели́чию./ Сла́ва Бо́гу, Арсе́нием сию́ да́вшему нам,/ сла́ва возврати́вшему от Нова́града,/ сла́ва де́йствующему то́ю всем исцеле́ния. *(Трижды).*

НА У́ТРЕНИ

На Бог Госпо́дь: тропа́рь Богоро́дицы, трижды.

По 1-м стихосло́вии седа́лен, глас 4:

Боже́ственными заря́ми просвети́ и ве́рою утвер-ди́, Всенепоро́чная Дево, пою́щих Тя умы́,/ да вси любо́вию торжеству́ем, сла́вяще во псалме́х к нам о́браза Твоего́ прише́ствие/ и Тя, я́ко Засту́пницу христиа́н, моля́ще спасти́ рабы́ Твоя́ от вся́кия

беды́,/ наста́вити на путь блаже́нныя жи́зни и сохрани́ти от хотя́щих погуби́ти ду́ши на́ша.

Сла́ва, и ны́не, то́йже.

По 2-м стихосло́вии седа́лен, глас 3:

Блаже́нна еси́ в ро́дех родо́в, Богоблаже́нная Де́во Богоро́дице,/ я́ко о́браз Твой святы́й, а́ки о́блак росоно́сный, от Небе́с посла́ся нам,/ и́же целе́бныя во́ды благода́тно всем излива́ет и сердца́ ра́дости исполня́ет./ Тем Тя сла́вим, су́щую чуде́с Вино́вницу, и мо́лимся Ти умиле́нно:/ моли́, Влады́чице, из Тебе́ воплоще́шагося Христа́ Бо́га,/ да спасе́т Тобо́ю ду́ши на́ша, я́ко Благоутро́бен.

Сла́ва, и ны́не, то́йже.

Велича́ние о́бщее: Досто́йно есть/ велича́ти Тя,/ Богоро́дице: Псало́м избра́нный: Бо́же, суд Твой царе́ви даждь.

По полиеле́и седа́лен, глас 4:

Я́ко многосве́тлая звезда́, от Афо́нския Горы́ ико́на Твоя́, Богоро́дице, возсия́,/ и в Новегра́де не сокры́ся ея́ сия́ние,/ но се ны́не всех нас озаря́ет, во хра́ме Твое́м све́тло пра́зднующих,/ одержи́мых же скорбьми́ и лю́тыми злострада́нии покрыва́ет благода́тию Сы́на Твоего́,/ со Отце́м и Свяы́м Ду́хом сла́вимаго, спаса́ющаго род челове́ческий.

Сла́ва, и ны́не, то́йже.

Степе́нна, 1-й антифо́н 4-го гла́са. Прокиме́н, глас 4: Помяну́ и́мя Твое́/ во вся́ком ро́де и ро́де. Стих: Слы́ши, Дщи, и виждь, и приклони́ у́хо Твое́. Вся́кое дыха́ние: Ева́нгелие от Луки́, зача́ло 4.

По 50-м псалме́ стихи́ра, глас 6:

Да ра́дуется с на́ми все Вы́шних ликостоя́ние/ и да игра́ет вся тварь,/ да весели́тся собо́ри ве́рных,/ я́ко всех Зижди́теля Ма́ти,/ Цари́ца су́щи Небесе́ и земли́,/ явля́ет нам неизрече́нное благоутро́бие/ целе́бными Своего́ о́браза чудесы́,/ подаю́щи слепы́м прозре́ние,/ возставля́ющи разсла́бленныя,/ свобожда́ющи от злых духо́в томи́мыя/ и спаса́ющи в ми́ре ду́ши на́ша.

Кано́н Богоро́дицы со ирмосо́м на 14, ирмо́с по два́жды, тропари́ на 12. Глас 4.

Песнь 1

Ирмо́с: ***Отве́рзу уста́ моя́, / и напо́лнятся Ду́ха, / и сло́во отры́гну Цари́це Ма́тери, / и явлю́ся, све́тло торжеству́я, / и воспою́, ра́дуяся, Тоя́ чудеса́.***

Сия́ние сла́вы О́тчия, Сый от Све́та, Све́те Присноису́щный, / озари́, молю́, ум и се́рдце мое́, Иису́се, и напо́лни мя Ду́ха, / да воспою́, ра́дуяся, Тебе́ Ро́ждшия ди́вная чудеса́.

Пою́ се́рдцем и усты́ не дре́внюю злату́ю ста́мну, в не́йже бе ма́нна, / но пою́ Де́ву Богоро́дицу, носи́вшую Христа́ во чре́ве, / и сла́влю Тоя́ о́браза богосовершаемая чудеса́.

Ты, по Соломо́ну, исто́чник вертогра́да / и кла́дязь воды́ жи́вы, истека́ющия от Ливана, / о Ма́ти Жениха́ Це́ркви, / от ико́ны бо Твоея́, Влады́чице, благода́тныя струи́ при́сно на нас лию́тся.

Сердца́ на́ша привлекла́ еси́, Де́во Чи́стая, / и та́йным о́браза Твоего́ благоле́пием, / и боголе́пными о́наго чудесы́. / Те́мже, пою́ще, мо́лим Тя: / и на́ша ду́ши благообра́зны соде́лай, Влады́чице.

Песнь 3

Ирмо́с: ***Твоя́ песносло́вцы, Богоро́дице, / живы́й и незави́стный Исто́чниче, / лик себе́ совоку́пльшия, духо́вно утверди́, / в Боже́ственней Твое́й сла́ве / венце́в сла́вы сподо́би.***

Я́коже Богоотец дре́вле пред Бо́жиим киво́том ликова́ше, / си́це Арсе́ний из Афо́на со о́бразом Киво́та одушевле́ннаго, / в мы́сленнем ликовствова́нии грядый в Росси́ю, моля́шеся Первообра́зней, / да чту́щих Ю ве́чныя сла́вы сподо́бит.

Я́коже но́вая луна́, яви́ся на Росси́йстей тве́рди Твоя́, Влады́чице, ико́на, / озаря́ющи су́щия во тьме и приводя́щи ко све́ту богоразу́мия. / И нас, гре́шных, мо́лим Тя со слеза́ми, спаси́ от тьмы неразу́мия / и Твоя́ певцы́ ве́чныя сла́вы сподо́би.

У́тверди́, просла́ви Це́рковь Сы́на Твоего́, ве́рных Помо́щнице, / оби́тель сию́, и вся гра́ды, и страны́ в ми́ре сохрани́ / и всех, лю́бящих сла́вити честны́й о́браз Твой, венце́в сла́вы сподо́би.

Расто́ргни плени́цы на́ших грехопаде́ний,/ изба́ви от ро́ва стра́стнаго житие́й/ и да́руй свобо́ду рабо́м Твои́м, Богоро́дице,/ да скончаем про́чее живота́ на́шего в ми́ре и покая́нии,/ упова́юще насле́дити ве́чную сла́ву.

Седа́лен, глас 4:

Исполне́ние зако́на и проро́ков ро́ждшая, Христа́ Бо́га,/ испо́лни ра́дости и весе́лия всех, чту́щих святу́ю ико́ну Твою́, Влады́чице,/ да, све́тло днесь пра́зднующе, Тя ра́достно воспое́м/ и любо́вию и́мя Твое́ просла́вим,/ я́ко Ты еси́ еди́на от всех родо́в избра́нная, Благослове́нная и Препросла́вленная.

Сла́ва, и ны́не, то́йже.

Песнь 4

Ирмо́с: ***Седя́й в Сла́ве на Престо́ле Божества́/ во о́блаце ле́гце,/ прии́де Иису́с Пребоже́ственный/ Нетле́нною Дла́нию и спасе́ зову́щия:/ сла́ва, Христе́, си́ле Твое́й.***

Зря́ще на Твою́, Богороди́тельнице, ико́ну,/ мо́лим Тя, я́ко Ма́терь Све́та Незаходи́маго:/ отжени́ от нас мрак страсте́й Того́ све́тлостию, да, просве́щшеся, воспое́м:/ сла́ва си́ле Твое́й, Го́споди.

Ты ти́хое обурева́емым, Богоро́дице, приста́нище,/ Ты ра́дость печа́лию погруже́нным,/ боля́щим Ты исцеле́ние/ и покро́в всем, к Тебе́ прибега́ющим, Влады́чице,/ еди́на Чи́стая и Благослове́нная.

Не наде́емся на кня́зи, ни на сы́ны челове́ческия,/ но все на́ше упова́ние на Твоего́ Сы́на, Богоро́дице, возлага́ем,/ и ве́руем непрело́жно, я́ко Той есть спасе́ние на́ше, и не постыди́мся.

Тя, Богоневе́сто Чи́стая, недосто́йнии раби́, сла́вим,/ лобыза́юще бре́нными устны́ о́браз Твой святы́й, и Тебе́ мо́лимся со слеза́ми:/ спаси́ нас от лю́тых грехопаде́ний,/ да изба́вимся от ве́чныя му́ки.

Песнь 5

Ирмо́с: ***Ужасо́шася всяческая/ о Боже́ственней сла́ве Твое́й:/ Ты бо, Неискусобра́чная Де́во,/***

име́ла еси́ во утро́бе над все́ми Бо́га / и родила́ еси́ Безле́тнаго Сы́на, / всем воспева́ющим Тя / мир подава́ющая.

Неисповеди́мое чуде́с мо́ре ве́мы Тя, Богоро́дице: / па́че бо ума́ и сло́ва о́ными Ты просла́вилася еси́. / Тем ны́не, я́ко Ма́терь Бо́жию, в пе́снех Тя сла́вим, рабы́ Твои́, благода́рственно.

Ди́вный в чудесе́х Бог ди́вен и во святы́х Свои́х, / Тобо́ю без сравне́ния ди́вен показа́ся, Богоро́дице, / я́ко во утро́бе Твое́й вмести́тися благоволи́ / и сотвори́ Тя Честне́йшую и Сла́внейшую Серафи́мов.

Тобо́ю возстаю́т разсла́бленнии, неду́гующии исцеля́ются, / слепи́и прозира́ют, от бесо́в томи́мии свобожда́ются, / ра́дуйся, Исто́чниче дарова́ний, Богоблагода́тная Де́во.

Сло́во Отчее Ипоста́сное ро́ждшая, Де́во Пренепоро́чная, / изба́ви от безслове́сия ду́шу раба́ Твоего́ и да́руй ми сле́зы серде́чныя, / да ны́не плаче́вныя пролию́ струи́, / пре́жде не́жели пости́гнет плач неуте́шный.

Песнь 6

Ирмо́с: *Боже́ственное сие́ и всечестно́е / соверша́юще пра́зднество, / Богому́дрии, Богома́тере, / прииди́те, рука́ми воспле́щим, / от Нея́ ро́ждшагося Бо́га сла́вим.*

Све́тлый составля́ет лик ико́на Твоя́, Влады́чице, / к ней же мы взира́юще, / се́рдцем и устны́ благослови́м, пое́м и велича́ем Твое́ к нам ма́тернее благоутро́бие / и ку́пно от Тебе́ ро́ждшагося Бо́га сла́вим.

Торжеству́юще ны́не ра́достно во хра́ме Твое́м, Пречи́стая, / и Твоему́ припа́дающе честно́му о́бразу, мо́лим Тя умиле́нно: / сотвори́ нас досто́йны бы́ти ли́ка пра́зднующих / в торжестве́ избра́нных Сы́на Твоего́ рабо́в.

Да рыда́ют де́мони, жего́ми су́ще невеще́ственным огне́м от святы́я ико́ны Де́вы Чи́стыя, / и да бежа́т от челове́к в бе́здну, им угото́ванную, / мы же, веселя́щеся, в пе́снех Богоро́дицу велича́ем.

Живоно́сный Исто́чниче, Богоро́дице Де́во, / зно́ем страсте́й пали́мую ду́шу мою́ напо́й благо-

да́тными струя́ми Сы́на Твоего́/ и услади́ го́ресть се́рдца моего́ зре́нием свята́го о́браза Твоего́.

Конда́к, глас 8:

Препросла́вленная Вы́шняго Ма́ти созыва́ет к песнопе́нию нас/ Своего́ о́браза прише́ствием от Нова́града/ и возбужда́ет зре́нием того́ на по́двиг,/ побежда́ти сопроти́вных си́лу,/ и к Ней, я́ко на́шея ра́дости вино́вней, пе́ти:/ ра́дуйся, Неве́сто Неневе́стная.

И́кос:

Ка́ко отве́рзу бре́нная уста́ и воспою́ Не́бо одушевле́нное, Де́ву Мари́ю,/ от Неяже нам возсия́ Со́лнце мы́сленное, Христо́с,/ просвеща́яй вся́каго челове́ка?/ Недоуме́ет бо ум мой, безгла́сием язы́к связу́ется./ Но к чуде́с вино́вней Тоя́ ико́не зря́ще, а́нгельски воспое́м, глаго́люще:/ ра́дуйся, неисто-щи́мое сокро́вище благода́ти;/ ра́дуйся, чуде́с неизсле́димая пучи́но./ Ра́дуйся, всем ве́рным Божественное услажде́ние;/ ра́дуйся, скорбя́щим всера́достное весе́лие./ Ра́дуйся, оби́димым ско́рое избавле́ние;/ ра́дуйся, в житейстем мо́ри спаси́-тельное окормле́ние./ Ра́дуйся, обурева́емым страстьми́ ти́хое приста́нище;/ ра́дуйся, ору́жие, во бра́ни мы́сленней проти́вныя пораража́ющее./ Ра́-дуйся, мо́лние, попаля́ющая диа́вола;/ ра́дуйся, врачевство́, боле́зни вся исцеля́ющее./ Ра́дуйся, ми́ро благово́нное всему́ ми́ру;/ ра́дуйся, горо́, вся осене́нная Божество́м./ Ра́дуйся, Де́во, всех бла-ги́х вино́вная ве́рным;/ ра́дуйся, Неве́сто Неневе́-стная.

Песнь 7

Ирмо́с: ***Не послужи́ша тва́ри Богому́дрии/ па́че Созда́вшаго,/ но, о́гненное прещ́ение му́жески попра́вше,/ ра́довахуся, пою́ще:/ препе́тый отце́в Госпо́дь и Бог, благослове́н еси́.***

Не тва́ри преклоня́ем коле́на, падо́ша бо истука́-ни,/ но Тебе́, во огни́ Спа́сшаго де́ти роди́вшая;/ Тебе́ и, о́браз Твой лобыза́юще, мо́лимся:/ спаси́ ны от огня́ страсте́й, от бед и напа́стей/ руко́ю отце́в Бо́га Благослове́ннаго.

Кумирослуже́ния у́мнаго изба́ви мя, Богоро́дице,/ истребля́ющи от души́ стра́стная помышле́ния,/ и се́рдца моего́ олта́рь освяти́ всегда́ и́мени Сы́на Твоего́, Го́спода Иису́са, да воспою́ Ему́:/ отце́в Бо́же, благослове́н еси́.

Похвалу́ свято́му Арсе́нию составля́ет/ и нас, раб Твои́х, радостотвори́т чудотво́рная Твоя́, Влады́чице, ико́на,/ еяже ра́ди ны́не мы торжеству́ем/ и Тя в пе́снех, Всепе́тая, велича́ем,/ сла́вяще отце́в Бо́га Благослове́ннаго.

Испо́лни, о Де́во Благода́тная, благи́ми Твою́ оби́тель/ и вся́кому гра́ду и стране́ потре́бная сво́ыше низпосыла́й:/ Ты бо еси́ Ма́ти Небесе́ и земли́ Царя́/ и вся от Него́, ели́ка про́сиши, воспри́емлеши в по́льзу рабо́м Твои́м.

Песнь 8

Ирмо́с: ***О́троки благочести́выя в пещи́/ Рождество́ Богоро́дичо спасло́ есть;/ тогда́ у́бо образу́емое,/ ны́не же де́йствуемое,/ вселе́нную всю воздвиза́ет пе́ти Тебе́:/ Го́спода по́йте, дела́,/ и превозноси́те Его́ во вся ве́ки.***

В пещи́ о́троки ороша́ет дре́вле/ и посреде́ огня́, о, чудесе́! сохраня́ет неопа́льно Сын Твой, Де́во Богоотрокови́це,/ и ны́не Тя, Ма́терь Свою́, чуде́с твори́тельну показу́ет./ Те́мже Тя чтим и превозно́сим и́мя Твое́ во ве́ки.

Рачи́телие чистоты́, пусты́нное сосло́вие, мона́шествующии ли́цы,/ воспо́йте похва́льная Де́ве Чи́стей, Богоизбра́нней/ и, зря́ще ве́лие чуде́с сокро́вище, ико́ну Ея́ святу́ю,/ превозноси́те и́мя Де́вы во ве́ки.

Триипоста́снаго Божества́ Еди́н Сый от Тебе́, Богоблагода́тная, воплоти́ся/ и Тя глави́зну спасе́ния на́шего показа́,/ те́мже спаси́, мо́лим Тя со слеза́ми,/ пою́щих и превознося́щих и́мя Твое́ во ве́ки.

В преми́рном лику́ющи све́те,/ не пре́зри нас, до́лу су́щих во тьме земно́й,/ но, ли́ком Твои́м призира́ющи, при́зри и ма́терним благоутро́бием на рабы́ Твоя́/ и све́том Сы́на Твоего́, Влады́чице,/ отжени́ от нас мра́чныя прило́ги лука́ваго.

Песнь 9

Ирмо́с: ***Всяк земноро́дный / да взыгра́ется, Ду́хом просвеща́емь, / да торжеству́ет же Безпло́тных умо́в естество́, / почита́ющее свяще́нное торжество́ Богома́тере, / и да вопие́т: / ра́дуйся, Всеблаже́нная Богоро́дице, / Чи́стая Присноде́во.***

Ра́дости вино́вна Ты еси́ и торжества́ на́шего, Богоро́дице, / ико́на бо Твоя́ озаря́ет смысл наш к славосло́вию и возбужда́ет пе́ти Тебе́: / ра́дуйся, Храни́тельнице на́ша; / ра́дуйся, тве́рдое огражде́ние и спасе́ние душ на́ших.

Собери́ разстоя́щая во еди́но, мир ми́рови ро́ждшая, / Правосла́вие утверди́ непоколеби́мо / и вся ны соблюди́ непреткнове́нны бы́ти во испове́дании Сы́на Твоего́, / я́ко еди́на ве́рных Помо́щница.

Тя, еди́ну в жена́х Благослове́нную, мы, гре́шнии, пою́ще, мо́лим: / изба́ви нас, Пречи́стая, от страсте́й грехо́вных благода́тию Сы́на Твоего́ / и укрепи́ ны в за́поведех Его́ ходи́ти вре́мя про́чее непоро́чно, / спаса́ющи в ми́ре ду́ши на́ша.

Се́рдцем мои́м горя́, пою́ Де́ву Богоотрокови́цу / и недоумева́юся, благоволи́т ли пе́нию усте́н гре́шника? / Но, о Влады́чице Всеблага́я, смире́нно молю́ Тя: / приими́ сию́ же́ртву хвале́ния раба́ Твоего́.

Свети́лен:

Кто Сия́, проница́ющая, а́ки у́тро, / добра́, я́ко луна́, / избра́нна, я́ко со́лнце? / Сия́ храм одушевле́нный Небе́снаго Царя́, / Сия́ пала́та Сло́ва, / Сия́ еди́на Чи́стая и Благослове́нная Ма́ти Бо́жия, / Ю́же, пою́ще, велича́ем. *(Три́жды).*

На хвали́тех стихи́ры на 4, глас 4.

Подо́бен: Дал еси́ зна́мение:

Дал еси́ в зна́мение смотре́ния о рабе́х Твои́х / о́браз Твоея́ Ма́тере, Го́споди, / на не́мже и Сам, Человеколю́бче, боголе́пно изображе́н еси́. / К нему́ бо чу́вственно взира́юще, / отво́дим ум наш от злых и су́етных мечта́ний / и, Твои́м руче́нием воскриля́еми, / Твое́ и́мя при́сно вообража́ем, / Иису́се Всеси́льне, Спа́се душ на́ших.

Храм одушевлённый Небе́снаго Царя́ Христа́,/ Тя, Пречи́стая, ве́дуще,/ во храм Твой прибега́ем,/ и, о́браз светоподательный ви́дяще,/ к Тебе́ припада́ем, Влады́чице,/ и се́рдцем сокруше́нным мо́лим Тя/ о спасе́нии всех нас моли́ти Сы́на Твоего́,/ Христа́ Человеколю́бца, Спа́са душ на́ших.

Па́ки нам яви́ся, я́коже пресве́тлая звезда́,/ ико́на Твоя́, Влады́чице,/ ю́же от Афо́нския Горы́ святы́й Арсе́ний/ свои́ма ста́рческима рука́ма принесе́/ и нам оста́ви, ча́дом свои́м,/ да то́ю просвеща́емся, пое́м и сла́вим Тя, я́ко Ма́терь Сы́на Бо́жия,/ Иису́са Человеколю́бца,/ Избави́теля душ на́ших.

Богохрани́мый о́строве, ра́дуйся,/ ра́дуйся, хра́ме Госпо́день,/ я́ко о́браз чуде́с Де́лателя Бо́га Сло́ва/ и Пречи́стыя Его́ Ма́тере/ внутрь тебе́ чудоде́йствует па́че ума́ и сло́ва/ и всех нас ра́дости исполня́ет./ Сего́ ра́ди, вопию́ще, сла́вим/ Христа́ Человеколю́бца, Искупи́теля душ на́ших.

Сла́ва, и ны́не, глас 8:

О́блаком небе́сным днем,/ но́щию же столпо́м о́гненным/ путеводжда́ше дре́вле Бог в пусты́ни Изра́иля;/ нам же вме́сто сих дарова́ святу́ю ико́ну Твою́, Влады́чице,/ па́че огня́ и о́блака сия́ющую не све́том чу́вственным,/ но све́том чуде́с преесте́ственных,/ озаря́ющим на́ша душе́вная чу́вства/ и к Не́бу пра́вый путь показу́ющим./ Сла́ва Тебе́, Небе́сный Отче,/ сла́ва Тебе́, Единоро́дный Сы́не,/ сла́ва Тебе́, Ду́ше Святы́й,/ Тро́ице Свята́я, сла́ва Тебе́.

Славосло́вие вели́кое и отпу́ст.

НА ЛИТУРГИ́И

Блаже́нны от кано́на, пе́сни 3-я и 6-я. Проки́мен, глас 3, песнь Богоро́дицы: Вели́чит душа́ Моя́ Го́спода,/ и возра́довася дух Мой о Бо́зе, Спа́се Моем. **Стих:** Я́ко призре́ на смире́ние Рабы́ Своея́, се бо отны́не ублажа́т Мя вси ро́ди. **Апо́стол ко Евре́ем, зача́ло 320. Аллилу́ия, глас 8:** Слы́ши, Дщи, и виждь, и приклони́ у́хо Твое́. **Стих:** Лицу́ Твоему́ помо́лятся бога́тии лю́дстии. **Ева́нгелие от Луки́, зача́ло 54. Прича́стен:** Ча́шу спасе́ния приму́ и Имя Госпо́дне призову́.

Моли́тва

О Всеми́лостивая Госпоже́ Де́во Богоро́дице! Вонми́ смире́нному моле́нию моему́ и сокруше́нно ны́не предстоя́щаго о́бразу Твоему́ услы́ши глас. Вем бо, о Соде́теля моего́ Ма́ти, я́ко Ты предста́тельство христиа́н непосты́дное и ходата́йство ко Творцу́ непрело́жное. Вем и сие́, я́ко беззако́ния моя́ превзыдо́ша главу́ мою́ и, я́ко бре́мя тя́жкое, отяготе́ша на мне, и уже́ несмь досто́ин ви́дети высоту́ Небе́сную, ниже́ воззре́ти ко Престо́лу сла́вы Сы́на Твоего́ и Бо́га на́шего, но досто́ин мук и ве́чнаго осужде́ния. Сего́ ра́ди к Тебе́ (со предстоя́щими ку́пно) припа́даю, Тя прошу́ умиле́нно, к Тебе́ со слеза́ми взыва́ю: сотвори́ к Нему́ ма́тернее Твое́ моле́ние, да не отве́ржет нас, гре́шных, от лица́ Своего́, но, я́ко Ми́лостив, да прости́т нам согреше́ния на́ша во́льная и нево́льная, на путь спасе́ния наставля́я нас и свы́ше си́лою укрепля́я к твори́нию за́поведей Свои́х святы́х. Да сохрани́т нас от собла́знов ми́ра, от вожделе́ний грехо́вных, от ко́зней диа́вольских и от нападе́ния ви́димых врагов. Да благослови́т дела́ рук на́ших, подава́я оби́тели сей и вся́кому гра́ду и стране́ оби́лие благ земны́х. Да сотвори́т нам дни бла́ги и безмяте́жны, да огради́т ми́ром Це́рковь Свою́ святу́ю и разстоя́щая да соедини́т той, я́ко Благ Госпо́дь, Долготерпели́в и Многоми́лостив, от всея́ тва́ри со Отце́м и Святы́м Ду́хом сла́вимый во ве́ки веко́в. Ами́нь.

Коневская икона Божией Матери была принесена со Святого Афона преподобным Арсением, Коневским чудотворцем († 1447, память 12 июня), в 1393 году. Преподобный Арсений провел три года на Афоне, достойно подвизаясь в подвигах поста и молитвы. По истечении этого срока он решил возвратиться в родной Новгород, чтобы возродить там древние традиции афонского иночества. Игумен одного из афонских монастырей преподобный Иоанн Зидон, напутствуя своего любимого ученика, благословил преподобного Арсения в дорогу чудотворной иконой Божией Матери и предсказал ему, что он будет игуменом новоявленной обители. Возвратившись на Русь, преподобный Арсений пришел в Новгород Великий к архиепископу Новгородскому и Псковскому Иоанну (1389—1415) и просил у него разрешения на устроение монастыря. Жизнеописатель преподобного Арсения свидетельствует об этом событии: «Благословение от него (архиепископа Иоанна) приять, отыде на Новоозеро [Ладожское] в Коневский остров, и вселися ту со святою иконою, юже прият во святой горе. И созда церковь во имя Рождества Пресвятыя Богородицы и обитель».

С самого начала своих иноческих подвигов на Коневском острове преподобный Арсений постоянно чув-

ствовал благодатную помощь, исходившую от святой иконы. Свидетельством этому является следующее событие. Языческое население этого острова суеверно поклонялось огромному каменному идолу — «конькамню». Преподобный Арсений с чудотворным образом Богоматери совершил крестный ход вокруг этого камня и, сотворив усердную молитву, изгнал целое скопище бесов, которые, приняв вид воронов, улетели на Выборгский берег. С тех пор «конькамень» стал символом победы христианства над язычеством в этих местах, а икона получила название Коневской.

После устроения обители преподобный Арсений предпринял второе путешествие на Святую Гору Афонскую, а попечение обителью поручил Самой Преблагословенной Деве Марии. Во время отсутствия преподобного Арсения в обители оскудели запасы пищи и произошли нестроения. Малодушные иноки стали роптать и побуждать братию разойтись. Тогда одному благочестивому монаху явилась Богоматерь и предупредила его о скором возвращении преподобного Арсения и водворении в монастыре мира. Вскоре преподобный Арсений прибыл с Афона и привез запасы для монастыря. Он утешил немощную братию, и в обители с новой силой возродился дух афонского подвижничества.

После блаженной кончины преподобного Арсения в 1447 году (память 12 июня) Матерь Божия продолжала благоволить к Своей обители, являя многие знамения Своей помощи. Так, например, в 1573 году Коневская обитель невидимым предстательством Божией Матери была спасена от нашествия шведов. Опустошая Карелию, шведы хотели разграбить Коневский монастырь, но неожиданно разразилась сильная буря, которая взломала лед вокруг Коневского острова, так что шведы не могли пройти по нему, и обитель осталась невредимой.

В 1577 году началась длительная война России со Швецией. Неподготовленность России к войне вскоре привела к потере всех ее северо-западных земель. Опасаясь нападения шведов, братия Коневского монастыря вместе со святой иконой в 1581 году переселились на жительство в Новгородский Деревяницкий монастырь. В 1595 году, когда опасность миновала, иноки вернулись в обитель. В 1610 году в результате активизации военных действий со стороны шведов иноки Коневской обители вновь вынуждены были укрываться в Деревяницком монастыре, а затем — в Тихвинской обители. Только в 1766 году, после окончательной победы над Швецией, Коневский монастырь был восстановлен. Но чудотворная икона Божией Матери оставалась в Новгороде до 1799 года. Новгородцы установили Ей ежегодное празднование 10 июля. 3 сентября 1799 года, по благословению митрополита Новгородского и Санкт-Петербургского Гавриила (1775—1800), при игумене Коневской обители Варфоломее афонская святыня была возвращена в Коневскую обитель и поставлена в храме во имя Святителя Никона.

Начало XIX века — время процветания Коневской обители. В 1802 году над могилой преподобного Арсения был построен храм в честь Введения Пресвятой Богородицы во храм. Туда перенесли и Коневскую святыню. Несколько позже над этим храмом построили новый — в честь

Рождества Божией Матери. В алтаре нового храма поместили список с Коневской иконы. С древней греческой иконы были сделаны и другие списки; один из них находился в Благовещенском храме Московского Кремля, а другой — в Воскресенском храме города Торжка. От этих списков, как и от самой иконы, совершались чудесные исцеления всех, с верою притекающих к покрову и заступлению Божией Матери. В начале XIX века игуменом Иларионом была написана служба Коневской иконе Божией Матери. Указом Священного Синода праздники в честь преподобного Арсения и Коневской иконы Божией Матери, 12 июня и 10 июля, были внесены в церковный календарь 1819 года. В 1893 году для чудотворной Коневской иконы был изготовлен киот и чеканная серебряная риза.

После первой мировой войны территория, на которой находилась Коневская обитель, отошла к Финляндии, а в 1918 году Финская Православная Церковь стала автономной. Эти события оказали огромное влияние на жизнь монастыря. Коневская святыня находилась во Введенском храме обители до 1940 года; когда в связи с военными событиями монастырь эвакуировался, братия Коневского монастыря поселились на ферме Хиекка в местечке Кейтеле. Сюда же привезли и икону Божией Матери. На поклонение иконе приходили сотни православных финнов. В 1956 году несколько оставшихся в живых монахов Коневского монастыря переехали в Хеинавеси, в монастырь Новый Валаам. В 1963 году Коневский монастырь был расформирован, Коневскую святыню отправили в Хельсинки, а в 1969 году — в Москву на реставрацию. Через год икона вернулась в Новый Валаам, где находится и ныне. Изучению Коневской иконы посвящена монография Аунэ Яскинен, изданная в Хельсинки в 1971 году на финском языке. Впоследствии она была переведена на английский язык. В монографии подробно рассказывается об истоках иконографии Коневской иконы.

На чудотворной Коневской иконе изображена Пресвятая Дева Мария с Предвечным Младенцем на левой руке иконы. В руках у Младенца Иисуса — два голубиных птенца. Коневская икона двусторонняя. На обратной стороне помещено изображение Спаса Нерукотворного. От чудотворной Коневской иконы и ныне совершаются чудеса. В 1916 году архимандрит Никандр, игумен Коневской обители, опубликовал свидетельства об исцелении Дарьи Батраковой от тяжелого недуга, происшедшем в 1912 году. Известны случаи исцеления в более поздние годы.

В литургическом тексте праздника в честь Коневской иконы Божией Матери также свидетельствуется: «Тобою возстают разслабленнии, недугующии исцеляются, слепии прозирают, от бесов томимии свобождаются. Радуйся, Источниче дарований, Богоблагодатная Дево».

Литература

1. Валаамский скит во имя Коневской иконы Божией Матери. СПб., 1890.
2. Описание Валаамского монастыря и скитов его. М., 1913.
3. Путешествие на Валаам во святую обитель. СПб., 1892.

Преподо́бнаго Силуа́на схи́мника, в Да́льних пеще́рах почива́ющаго

Тропа́рь, глас 3:

Мно́гаго ти ра́ди воздержа́ния и безме́рнаго пощє́ния/ прие́мый свы́ше благода́ть чудотворе́ния/ и к Бо́гу ве́лие дерзнове́ние стяжа́вый,/ по́стником удобре́ние, Силуа́не,/ Тому́ моли́ся,/ да пода́ст нам мир и ве́лию ми́лость.

Конда́к, глас 8:

Вбдє́нном и тре́звенном моле́нии/ и кре́пком всегда́шнем пребыва́я пощє́нии,/ те́ло свое́ умерщвля́л еси́, Силуа́не преподо́бне,/ и мно́гих учє́нием твои́м,в ты́яжде добродє́тели наставля́я,/ приве́л еси́ Христо́ви./ Ему́же в весе́лии днесь предстоя́,/ помина́й нас, чту́щих па́мять твою́.

Преподобный Силуан, схимник Киево-Печерский, был ревностным хранителем чистоты душевной и телесной, удручал свою плоть постом и бдением, а душу очищал молитвой и Богомыслием. Он сподобился от Господа обильных духовных дарований: особого молитвенного дерзновения к Богу, постоянной радости о Господе, прозорливости и чудотворения. Однажды он силой своей молитвы связал воров, пришедших в монастырский сад, и они три дня не могли двинуться с места. Когда воры раскаялись, преподобный отпустил их.

Жил преподобный Силуан в конце XIII — начале XIV века. Мощи его покоятся в Феодосиевых пещерах. Память преподобного совершается также 10 июня, 28 августа (в Соборе преподобных Дальних пещер) и во 2-ю Неделю Великого Поста (в Соборе всех Киево-Печерских преподобных).

БОГОРО́ДИЧНЫ ВОСКРЕ́СНЫ
на осмь гласо́в всего́ ле́та

Глас 1
Богоро́дичен:

Всеми́рную сла́ву,/ от челове́к прозя́бшую/ и Влады́ку ро́ждшую,/ Небе́сную дверь воспои́м, Мари́ю Де́ву,/ Безпло́тных песнь и ве́рных удобре́ние:/ Сия́ бо яви́ся не́бо и храм Божества́,/ Сия́, прегражде́ние вражды́ разруши́вши,/ мир введе́ и Ца́рствие отве́рзе;/ Сию́ у́бо иму́ще ве́ры утвержде́ние,/ Побо́рника и́мамы, из Нея́ ро́ждшагося Го́спода./ Дерза́йте у́бо, дерза́йте, лю́дие Бо́жии,/ и́бо Той победи́т враги́,/ я́ко Всеси́лен.

На стихо́вне Богоро́дичен:

Се испо́лнися Иса́иино проче́ние:/ Де́ва бо родила́ еси́/ и по рождестве́, я́ко пре́жде рождества́ пребыла́ еси́,/ Бог бо бе рожде́йся, те́мже и естества́ новопресече́./ Но, о Богома́ти,/ моле́ния Твои́х рабо́в, в Твое́м хра́ме приноси́мая Тебе́, не пре́зри,/ но, я́ко Благоутро́бнаго Твои́ма рука́ма нося́щи,/ на Твоя́ рабы́ умилосе́рдися/ и моли́ спасти́ся душа́м на́шим.

Глас 2
Богоро́дичен:

Пре́йде сень зако́нная,/ благода́ти прише́дши:/ я́коже бо купина́ не сгара́ше, опаля́ема,/ та́ко Де́ва родила́ еси́/ и Де́ва пребыла́ еси́./ Вме́сто столпа́ о́гненнаго/ пра́ведное возсия́ Со́лнце,/ вме́сто Моисе́я—/ Христо́с, спасе́ние душ на́ших.

На стихо́вне Богоро́дичен:

О, чудесе́ но́ваго, всех дре́вних чуде́с! / Кто бо позна́ Ма́терь, без му́жа ро́ждшую / и на руку́ нося́щую всю тварь Содержа́щаго? / Бо́жие есть изволе́ние Ро́ждшееся. / Его́же я́ко Младе́нца, Пречи́стая, / Твои́ма рука́ма носи́вшая / и ма́терне дерзнове́ние к Нему́ иму́щая, / не преста́й моля́щи о чту́щих Тя, / ущедрити и спасти́ ду́ши на́ша.

Глас 3
Богоро́дичен:

Ка́ко не диви́мся / Богому́жному Рождеству́ Твоему́, Пречестна́я? / Искуше́ния бо му́жескаго не прие́мши, Всенепоро́чная, / родила́ еси́ без отца́ Сы́на пло́тию, / пре́жде век от Отца́ рожде́ннаго без ма́тере, / ника́коже претерпе́вшаго измене́ния, или́ смеше́ния, или́ разделе́ния, / но обою́ существу́ сво́йство це́ло сохра́ншаго. / Те́мже, Ма́ти Де́во Влады́чице, / Того́ моли́ спасти́ся душа́м, / правосла́вно Богоро́дицу испове́дающих Тя.

На стихо́вне Богоро́дичен:

Без се́мене от Боже́ственнаго Ду́ха / во́лею же О́тчею зачала́ еси́ Сы́на Бо́жия, / от Отца́ без ма́тере пре́жде век су́ща, / нас же ра́ди, из Тебе́ без отца́ бы́вша, пло́тию родила́ еси́ / и Младе́нца млеко́м пита́ла еси́. / Те́мже не преста́й моли́ти / изба́витися от бед душа́м на́шим.

Глас 4
Богоро́дичен:

И́же Тебе́ ра́ди Богоотец проро́к Дави́д / пе́сненно о Тебе́ провозгласи́ / вели́чия Тебе́ Сотво́ршему, / предста́ Цари́ца одесну́ю Тебе́, / Тя бо Ма́терь, Хода́таицу Живота́ показа́ / без отца́ из Тебе́ вочелове́читися благоволи́вый Бог, / да Свой па́ки обнови́т о́браз, истле́вший страстьми́, / и заблу́ждшее горохи́щное обре́т овча́, / на ра́мо восприи́м, ко Отцу́ принесе́т, / и Своему́ хоте́нию / с Небе́сными совокупи́т Си́лами, / и спасе́т, Богоро́дице, мир / Христо́с, име́яй ве́лию и бога́тую ми́лость.

На стихо́вне Богоро́дичен:

Прѝзри на моле́ния Твои́х раб, Всенепоро́чная,/ утоля́ющи лю́тая на ны воста́ния,/ вся́кия ско́рби нас изменя́ющи,/ Тя бо Еди́ну тве́рдое и изве́стное утвержде́ние и́мамы/ и Твое́ предста́тельство стяжа́хом,/ да не постыди́мся, Влады́чице, Тя призыва́ющии,/ потщи́ся на умоле́ние Тебе́ ве́рно вопию́щих:/ ра́дуйся, Влады́чице,/ всех по́моще, ра́досте и покро́ве,/ и спасе́ние душ на́ших.

Глас 5
Богоро́дичен:

В Чермне́м мо́ри/ Неискусобра́чныя Неве́сты о́браз написа́ся иногда́:/ та́мо Моисе́й, раздели́тель воды́,/ зде же Гаврии́л, служи́тель чудесе́;/ тогда́ глубину́ ше́ствова немо́кренно Изра́иль,/ ны́не же Христа́ роди́ безсе́менно Де́ва;/ мо́ре по прошествии Изра́илеве пребы́сть непрохо́дно,/ Непоро́чная по рождестве́ Емману́илеве пребы́сть нетле́нна./ Сый и пре́жде Сый,/ явле́йся я́ко Челове́к,/ Бо́же, поми́луй нас.

На стихо́вне Богоро́дичен:

Храм и дверь еси́,/ пала́та и престо́л Царе́в,/ Де́во Всечестна́я,/ Е́юже Изба́витель мой, Христо́с Госпо́дь,/ во тьме спя́щим яви́ся,/ Со́лнце Сый пра́вды, просвети́ти хотя́,/ я́же созда́ по о́бразу Своему́ руко́ю Свое́ю./ Те́мже, Всепе́тая,/ я́ко ма́терне дерзнове́ние к Нему́ стяжа́вшая,/ непреста́нно моли́ спасти́ся душа́м на́шим.

Глас 6
Богоро́дичен:

Кто Тебе́ не ублажи́т, Пресвята́я Де́во?/ Кто ли не воспое́т Твоего́ Пречи́стаго Рождества́?/ Безле́тно бо от Отца́ возсия́вый Сын Единоро́дный,/ То́йже от Тебе́, Чи́стыя, про́йде,/ неизрече́нно воплощся:/ естество́м Бог Сый/ и естество́м быв Челове́к нас ра́ди;/ не во двою́ лицу́ разделя́емый,/ но во двою́ естеству́/ несли́тно познава́емый./ Того́ моли́, Чи́стая Всеблаже́нная,/ поми́ловатися душа́м на́шим.

На стихо́вне Богоро́дичен:

Творе́ц и Изба́витель мой, Пречи́стая,/ Христо́с Госпо́дь, из Твои́х ложе́сн проше́д,/ в мя оболки́йся,/ пе́рвыя кля́твы Ада́ма свободи́./ Те́мже Ти, Всечи́стая,/ я́ко Бо́жии Ма́тери же и Де́ве,/ вои́стинну вопие́м немо́лчно:/ ра́дуйся а́нгельски, ра́дуйся, Влады́чице,/ предста́тельство, и покро́ве,/ и спасе́ние душ на́ших.

Глас 7
Богоро́дичен:

Ма́ти у́бо позна́лася еси́,/ па́че естества́, Богоро́дице,/ пребыла́ же еси́ Де́ва,/ па́че сло́ва и ра́зума,/ и чудесе́ Рождества́ Твоего́ сказа́ти язы́к не мо́жет./ Преслáвну бо су́щу зача́тию, Чи́стая,/ непости́жен есть о́браз рожде́ния,/ иде́же бо хо́щет Бог, побежда́ется естества́ чин./ Те́мже, Тя вси Ма́терь Бо́жию ве́дуще,/ мо́лимтися прилéжно:/ моли́ спасти́ся душа́м на́шим.

На стихо́вне Богоро́дичен:

Под кров Твой, Влады́чице,/ вси земноро́днии, прибега́юще, вопие́м Ти:/ Богоро́дице, упова́ние на́ше,/ изба́ви ны от безме́рных прегреше́ний/ и спаси́ ду́ши на́ша.

Глас 8
Богоро́дичен:

Царь Небе́сный за человеколю́бие на земли́ яви́ся/ и с челове́ки пожи́ве,/ от Де́вы бо Чи́стыя плоть прие́мый/ и из Нея́ проше́дый с восприя́тием,/ Един есть Сын, сугу́б естество́м,/ но не Ипоста́сию./ Те́мже, соверше́нна Того́ Бо́га/ и соверше́нна Челове́ка вои́стинну пропове́дающе,/ испове́дуем Христа́ Бо́га на́шего:/ Его́же моли́, Ма́ти Безневе́стная,/ поми́ловатися душа́м на́шим.

На стихо́вне Богоро́дичен:

Безневе́стная Де́во,/ Я́же Бо́га неизрече́нно заче́нши пло́тию,/ Ма́ти Бо́га Вы́шняго,/ Твои́х рабо́в мольбы́ приими́, Всенепоро́чная,/ всем подаю́щи очище́ние прегреше́ний,/ ны́не на́ша моле́ния прие́млющи,/ моли́ спасти́ся всем нам.

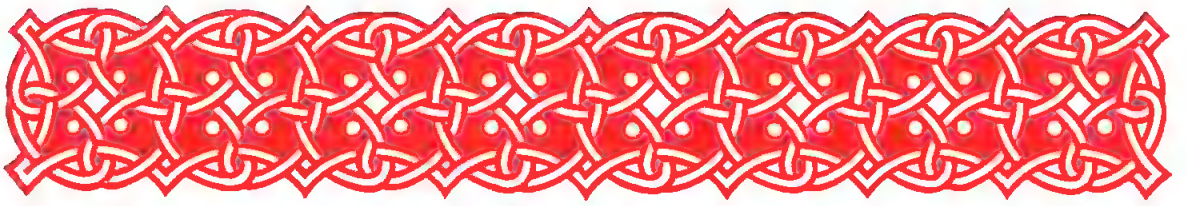

Богоро́дичны осми́ гласо́в,

поемыя, егда́ есть Сла́ва: свято́му в Мине́и, И ны́не: по гла́су сия́

Глас 1
В неде́лю ве́чера Богоро́дичен:

Небе́сных чино́в ра́дование,/ на земли́ челове́ков кре́пкое предста́тельство,/ Пречи́стая Де́во,/ спаси́ ны, и́же к Тебе́ прибега́ющия,/ я́ко на Тя упова́ние по Бо́зе, Богоро́дице, возложи́хом.

В понеде́льник на у́трени Богоро́дичен:

Свяще́йшая святы́х всех Сил,/ честне́йшая всея́ тва́ри, Богоро́дице, Влады́чице ми́ра,/ спаси́ ны, Спа́са ро́ждшая,/ от прегреше́ний тмори́чных и бед/ я́ко Блага́я моли́твами Твои́ми.

В понеде́льник ве́чера Богоро́дичен:

Де́во Всепе́тая,/ ю́же в Тебе́ та́йну Моисе́й проро́ческима ви́де очи́ма,/ купину́ горя́щу и неопаля́ему,/ Божества́ бо Огнь утро́бу Твою́, Чи́стая, не опали́./ Те́мже мо́лим Тя я́ко Ма́терь Бо́га на́шего,/ мир испроси́ти ми́рови и ве́лию ми́лость.

Во вто́рник у́тра Богоро́дичен:

Блудни́цу, и блу́днаго аз, и разбо́йника победи́х,/ и мытаря́ прегреше́нии премину́х, и ниневи́тяны./ Увы́ мне, что бу́ду?/ ка́ко убе́гну му́ки, аз, окая́нный?/ Чи́стая, припа́даю Ти,/ ущедри́ мя ми́лостию Твое́ю,/ я́коже о́ныя Сын Твой спасл есть.

В сре́ду ве́чера Богоро́дичен:

Ра́дуйся, ра́досте пра́дедов,/ апо́столов и му́чеников весе́лие/ и покро́в нас, Де́во, Твои́х рабо́в.

В четверто́к у́тра Богоро́дичен:

Ра́дуйся, Богоро́дице Де́во,/ ра́дуйся, похвало́ всея́ вселе́нныя,/ ра́дуйся, Пречи́стая Ма́ти Бо́жия, Благослове́нная.

В пято́к ве́чера Богоро́дичен:

Вои́стинну па́че ума́/ чу́дная Твоя́ вели́чия, рождества́ Твоего́, Богоневе́сто,/ я́же пропове́даша проро́цы вси́,/ вся преслáвная,/ зача́тие и рождество́, Всепе́тая, недомы́сленно и несказа́нно,/ и́мже мир спасл есть я́ко Милосе́рд.

В суббо́ту у́тра Богоро́дичен:

Ра́дуйся, от нас Свята́я Богоро́дице Де́во,/ чи́стый сосу́де всея́ вселе́нныя,/ свеще́ неугаси́мая, вмести́лище Невмести́маго,/ хра́ме необори́мый;/ ра́дуйся, из Нея́же роди́ся Агнец Бо́жий,/ взе́мляй грехи́ всего́ ми́ра.

Глас 2

В неде́лю ве́чера Богоро́дичен:

Ра́дуйся, Мари́е Богоро́дице, хра́ме неразруши́мый,/ па́че же святы́й, я́коже вопие́т проро́к:/ свят храм Твой, ди́вен в пра́вде.

В понеде́льник у́тра Богоро́дичен:

На Тя упова́ние, Богоро́дице, возложи́хом,/ ча́яния да не отпаде́м,/ спаси́ нас от бед, Помо́щнице недоуме́емым,/ и сопроти́вных сове́ты разори́:/ Ты бо еси́ на́ше спасе́ние,/ Благослове́нная.

В понеде́льник ве́чера Богоро́дичен:

Непроходи́мая врата́, та́йно запеча́тствованная,/ Благослове́нная Богоро́дице Де́во,/ приими́ моле́ния на́ша/ и принеси́ Твоему́ Сы́ну и Бо́гу,/ да спасе́т Тобо́ю ду́ши на́ша.

Во вто́рник у́тра Богоро́дичен:

Ра́дуйся, Мари́е Богоро́дице, хра́ме неразруши́мый,/ па́че же святы́й, я́коже вопие́т проро́к:/ свят храм Твой, ди́вен в пра́вде.

В сре́ду ве́чера Богоро́дичен:

Я́ко плодови́та ма́слина,/ Де́ва израсти́ Тебе́,/ Плода́ Живо́тнаго,/ плодоноси́ти ми́рови/ ве́лию и бога́тую ми́лость.

В четвертóк у́тра Богоро́дичен:

Все упова́ние моé/ на Тя возлага́ю, Ма́ти Бо́жия,/ сохрани́ мя под кро́вом Твои́м.

В пятóк ве́чера Богоро́дичен:

Спаси́ от бед рабы́ Твоя́, Богоро́дице Де́во,/ я́ко вси по Бо́зе к Тебе́ прибега́ем,/ я́ко к неруши́мей стене́ и предста́тельству.

В суббóту у́тра Богоро́дичен:

Прииди́те, Ма́терь Све́та, пе́сньми немо́лчными зову́ще,/ вси просла́вим,/ Та бо роди́ Спасе́ние на́ше,/ и ра́дуйся принесе́м, я́ко Еди́ной, ро́ждшей всех Нача́льнейшаго,/ И́же пре́жде век Бо́га;/ ра́дуйся, Я́же Еву па́дшую па́ки наздави́шая;/ ра́дуйся, Пречи́стая Де́во, Неискусобра́чная.

Глас 3

В неде́лю ве́чера Богоро́дичен:

Богоро́дице, Предста́тельнице всех, моля́щихся Тебе́,/ Тобо́ю дерза́ем и Тобо́ю хва́лимся,/ и к Тебе́ все упова́ние на́ше есть,/ моли́ Ро́ждшагося из Тебе́/ за непотре́бныя рабы́ Твоя́.

В понеде́льник у́тра Богоро́дичен:

Святопервочи́стая похвало́ су́щи Небе́сных чино́в,/ апо́столов пе́ние/ и проро́ков сбытие́, Влады́чице,/ приими́ моли́твы на́ша.

В понеде́льник ве́чера Богоро́дичен:

В жена́х Свята́я Богоро́дице,/ Ма́ти Безневе́стная,/ моли́, Его́же родила́ еси́, Царя́ и Бо́га:/ да спасе́т нас я́ко Человеколю́бец.

Во вто́рник у́тра Богоро́дичен:

Без се́мене зачала́ еси́ от Ду́ха Свята́го/ и, славосло́вяще, воспева́ем Тя:/ ра́дуйся, Пресвята́я Де́во.

В сре́ду ве́чера Богоро́дичен:

Вельми́ согреша́юща мя, Отроковице́,/ исхити́ вели́кою Твое́ю моли́твою пла́мене ну́жднаго/ и испра́ви, Чи́стая, Твои́ми мольба́ми,/ ко спасе́нным стезя́м наставля́ющи мя/ ма́терними Твои́ми моли́твами.

В четверто́к у́тра Богоро́дичен:

Без се́мене зачала́ еси́/ от Ду́ха Свята́го,/ и, славосло́вяще, воспева́ем Тя:/ ра́дуйся, Пресвята́я Де́во.

В пято́к ве́чера Богоро́дичен:

В жена́х Свята́я Богоро́дице,/ Ма́ти Безневе́стная,/ моли́, Его́же родила́ еси́, Царя́ и Бо́га:/ да спасе́т нас я́ко Человеколю́бец.

В суббо́ту у́тра Богоро́дичен:

Без се́мене зачала́ еси́/ от Ду́ха Свята́го,/ и, славосло́вяще, воспева́ем Тя:/ ра́дуйся, Пресвята́я Де́во.

Глас 4

В неде́лю ве́чера Богоро́дичен:

Ра́дуйся, Све́та о́блаче;/ ра́дуйся, све́щниче све́тлый;/ ра́дуйся, ру́чко, в не́йже ма́нна;/ ра́дуйся, же́зле Ааро́нов;/ ра́дуйся, купино́ неопали́мая;/ ра́дуйся, черто́же; ра́дуйся, престо́ле;/ ра́дуйся, горо́ свята́я;/ ра́дуйся, прибе́жище;/ ра́дуйся, Божественная трапе́зо;/ ра́дуйся, две́ре та́йная;/ ра́дуйся, всех ра́досте.

В понеде́льник у́тра Богоро́дичен:

Богоро́дице, всех Цари́це,/ правосла́вных похвало́,/ ерети́чествующих шата́ния разори́/ и ли́ца их посрами́,/ не кла́няющихся, ниже́ чту́щих, Пречи́стая,/ честны́й Твой о́браз.

В понеде́льник ве́чера Богоро́дичен:

Изба́ви нас от нужд на́ших,/ Ма́ти Христа́ Бо́га,/ ро́ждшая всех Творца́,/ да вси зове́м Ти:/ ра́дуйся, еди́но предста́тельство душ на́ших.

Во вто́рник у́тра Богоро́дичен:

От всех бед рабы́ Твоя́ сохраня́й, / Благослове́нная Богоро́дице, / да Тя сла́вим, наде́жду душ на́ших.

В сре́ду ве́чера Богоро́дичен:

Иму́ще Тя, Богоро́дице, упова́ние и предста́тельство, / вра́жиих наве́т не убои́мся, / я́ко спаса́еши ду́ши на́ша.

В четверто́к у́тра Богоро́дичен:

Тя, сте́ну стяжа́хом, Богоро́дице Пречи́стая, / и благоути́шное приста́нище, и утвержде́ние. / Те́мже молю́ся, / и́же в житии́ обурева́емь: / окорми́ и спаси́ мя.

В пято́к ве́чера Богоро́дичен:

Свеще́ неугаси́мая, престо́ле пра́ведный, / Пречи́стая Влады́чице, / моли́ спасти́ся душа́м на́шим.

В суббо́ту у́тра Богоро́дичен:

Еди́на Чи́стая и Пречи́стая Де́во, / Я́же Бо́га безсе́менно ро́ждшая, / моли́ спасти́ся душа́м на́шим.

Глас 5

В неде́лю ве́чера Богоро́дичен:

Стра́шно, и пресла́вно, и ве́лие та́инство: / Невмести́мый во чре́ве вмести́ся / и Ма́ти по рождестве́ па́ки пребы́сть Де́ва / Бо́га бо роди́, из Нея́ воплоще́нна. / Тому́ возопии́м, Тому́ песнь рцем, / со А́нгелы воспева́юще: / Свят еси́, Христе́ Бо́же, / И́же нас ра́ди вочелове́чивыйся, сла́ва Тебе́.

В понеде́льник у́тра Богоро́дичен:

Обра́дованная, ходата́йствуй Твои́ми моли́твами / и испроси́ душа́м на́шим мно́жество щедро́т / и очище́ние мно́гих прегреше́ний, мо́лимся.

В понеде́льник ве́чера Богоро́дичен:

Утоли́ боле́зни / многовоздыха́ющия души́ мое́я, / утоли́вшая вся́ку сле́зу от лица́ земли́: / Ты бо челове́ков боле́зни отго́ниши / и гре́шных ско́рби разруша́еши. / Тебе́ бо вси стяжа́хом наде́жду и утвержде́ние, / Пресвята́я Ма́ти Де́во.

Во вто́рник у́тра Богоро́дичен:

Обра́дованная, ходата́йствуй Твои́ми моли́твами / и испроси́ душа́м на́шим мно́жество щедро́т / и очище́ние мно́гих прегреше́ний, мо́лимся.

В сре́ду ве́чера Богоро́дичен:

Блажи́м Тя, Богоро́дице Де́во, / и сла́вим Тя, ве́рнии, по до́лгу, / град непоколеби́мый, сте́ну необори́мую, / тве́рдую Предста́тельницу / и прибе́жище душ на́ших.

В четверто́к у́тра Богоро́дичен:

Блажи́м Тя, Богоро́дице Де́во, / я́ко из Тебе́ возсия́ Со́лнце пра́вды, Христо́с, / име́яй ве́лию ми́лость.

В пято́к ве́чера Богоро́дичен:

Тебе́ мо́лимся я́ко Бо́жии Ма́тери: / Благослове́нная, моли́ / о спасе́нии душ на́ших.

В суббо́ту у́тра Богоро́дичен:

О́ле окая́нная душе́! / Кий отве́т и́маши рещи́ Суди́и во он час, / егда́ Престо́ли поста́вятся на Суде́ / и Судия́ прии́дет от Небе́с, / сше́д со тьма́ми а́нгельскими? / Егда́ ся́дет на Суди́щи / прю сотвори́ти с рабы́ непотре́бными, подо́бными мне, / что отвеща́ти и́маши? / что же принести́ тогда́? / По-и́стинне ничто́же, / ум и тело оскверни́вши твое́. / Те́мже припади́ к Де́ве и зови́ непреста́нно, / пода́ти тебе́ бога́тно грехо́в проще́ние.

Глас 6

В неде́лю ве́чера Богоро́дичен:

Архáнгельски воспои́м, ве́рнии,/ Небе́сный черто́г и дверь запечáтанну войстинну:/ рáдуйся, Ея́же рáди отрасте́ нам Спас всех, Христо́с,/ Жизнодáвец и Бог,/ низложи́, Влады́чице, мучи́тели,/ безбо́жныя врагú нáша/ руко́ю Твое́ю, Пречи́стая,/ упова́ние христиáн.

В понеде́льник у́тра Богоро́дичен:

Архáнгельское сло́во прия́ла еси́,/ и Херуви́мский престо́л показáлася еси́,/ и на объя́тиих Твои́х носи́ла еси́, Богоро́дице,/ Наде́жду душ нáших.

В понеде́льник ве́чера Богоро́дичен:

Никто́же, притекáяй к Тебе́,/ посрáмлен от Тебе́ исхóдит,/ Пречи́стая Богоро́дице Де́во,/ но про́сит благодáти/ и прие́млет дарова́ние к поле́зному проше́нию.

Во вто́рник у́тра Богоро́дичен:

Вели́ких дарова́ний, Чи́стая Де́во Богомáти,/ Ты сподо́билася еси́,/ я́ко родилá еси́ пло́тию Еди́наго от Тро́ицы,/ Христá Жизнодáвца/ во спасе́ние душ нáших.

В сре́ду ве́чера Богоро́дичен:

О́ко се́рдца моего́/ воспущáю к Тебе́, Влады́чице:/ не пре́зри мáлаго моего́ воздыхáния/ в час, егдá сýдит Сын Твой ми́ру,/ бýди ми покро́в и Помóщница.

В четверто́к у́тра Богоро́дичен:

Преложе́ние скорбя́щих,/ преме́не́ние боля́щих еси́, Богоро́дице Всепе́тая,/ спаси́ град и лю́ди,/ бори́мых умире́ние, обуревáемых тишинá,/ Еди́на Предстáтельнице ве́рных.

В пято́к ве́чера Богоро́дичен:

Моли́твами Ро́ждшия Тя, Христе́,/ мýченик Твои́х, и апóстол, и проро́к,/ и святи́телей, преподо́б-

ных, и пра́ведных, и всех святы́х/ усо́пшия рабы́ Твоя́ упоко́й.

В суббо́ту у́тра Богоро́дичен:

Бо́га, из Тебе́ воплоти́вшагося, разуме́хом, Богоро́дице Де́во:/ Того́ моли́ о спасе́нии душ на́ших.

Глас 7
В неде́лю ве́чера Богоро́дичен:

Е́же ра́дуйся, Тебе́ зове́м со А́нгелом, Богоневе́сто,/ черто́г, и дверь, и престо́л о́гненный нарица́юще Тебе́,/ и несеко́мую го́ру, и купину́ неопали́мую.

В понеде́льник у́тра Богоро́дичен:

Умири́ моли́твами Богоро́дицы жизнь на́шу,/ вопию́щих Ти:/ Ми́лостиве Го́споди, сла́ва Тебе́.

В понеде́льник ве́чера Богоро́дичен:

Ра́дуйся, Со́лнца о́блаче мы́сленнаго и неизрече́ннаго, Влады́чице;/ ра́дуйся, всесве́тлая свеще́;/ ра́дуйся, све́щниче всезлаты́й./ Тобо́ю, Пресвята́я, Е́ва изба́вися от кля́твы./ Но я́ко иму́щи дерзнове́ние/ ко Благопреме́нному Сы́ну Твоему́ и Бо́гу,/ ма́тернею Твое́ю моли́твою/ не оскуде́й моли́тися, Пречи́стая.

Во вто́рник у́тра Богоро́дичен:

Цвет, Христе́, прозя́бл еси́ от Де́вы/ и просвети́л еси́ род челове́ческий./ Го́споди, сла́ва Тебе́.

В сре́ду ве́чера Богоро́дичен:

Еди́ну по Рождестве́ Пречи́стую Де́ву воспои́м,/ я́ко Ма́терь Бо́га Сло́ва,/ глаго́люще: сла́ва Тебе́.

В четверто́к у́тра Богоро́дичен:

Роди́лся еси́ от Де́вы несказа́нно, Христе́,/ и просвети́л еси́ су́щия во тьме, вопию́щия:/ Го́споди, сла́ва Тебе́.

В пятóк вéчера Богорóдичен:

Я́же, Еди́на Невмести́маго прии́мши / и рóждши Бóга Слóва воплощéнна, / моли́ спасти́ся душа́м на́шим.

В суббóту у́тра Богорóдичен:

Моли́, Дéво, со апóстолы и му́ченики / обрести́ на Судé престáвльшимся / вéлию ми́лость.

Глас 8

В недéлю вéчера Богорóдичен:

Архáнгела Гаврии́ла глас восприи́мше, рцем: / рáдуйся, Мáти Бóжия, / Я́же Жизнодáвца Христá ми́ру рóждши.

В понедéльник у́тра Богорóдичен:

Небéсная пою́т Тя, / Обрáдованная, Мáти Безневéстная, / и мы славослóвим неизслéдованное Твоé Рождествó, / Богорóдице, моли́ спасти́ся душа́м на́шим.

В понедéльник вéчера Богорóдичен:

Рáдуйся, вселéнныя похвалó; / рáдуйся, храме Госпóдень; / рáдуйся, горó приосенéнная; / рáдуйся, всех прибéжище; / рáдуйся, свéщниче златы́й; / рáдуйся, слáво православ́ных честна́я; / рáдуйся, Марие́, Мáти Христá Бóга; / рáдуйся, раю́; рáдуйся, Божéственная трапéзо; / рáдуйся, сéне; рáдуйся, ру́чко всезлатáя; / рáдуйся, всех упова́ние.

Во втóрник у́тра Богорóдичен:

Кров Твой, Богорóдице Дéво, / врачевствó есть духóвное: / в онь бо прибегáюще, / от душéвных недýг избавля́емся.

В срéду вéчера Богорóдичен:

Аз, Дéво Святáя Богорóдице, / к Покрóву Твоемý прибегáю, / вем, я́ко обря́щу Тобóю спасéние, / мóжеши бо, Чи́стая, помощи́ мне.

В четвертóк у́тра Богорóдичен:

Исхи́ти мя, Влады́чице, / руки́ зми́я человекоуби́йцы, / хотя́ща мя лукáвством поглоти́ти до концá; / сокруши́ чéлюсти егó, молю́ Тя, / и кóзни

разори́,/ я́ко да, избы́в от ногте́й его́,/ велича́ю заступле́ние Твое́.

В пято́к ве́чера Богоро́дичен:

Чи́стая Де́во,/ Сло́ва врата́, Бо́га на́шего Ма́ти,/ моли́ спасти́ся нам.

В суббо́ту у́тра Богоро́дичен:

Влады́чице, приими́ моли́твы раб Твои́х/ и изба́ви нас/ от вся́кия ну́жды и печа́ли.

Отпусти́тельныя воскре́сны осми́ гласо́в Богоро́дичны

Глас 1, Богоро́дичен:

Гаврии́лу веща́вшу Тебе́, Де́во, ра́дуйся,/ со гла́сом воплоща́шеся всех Влады́ка/ в Тебе́, святе́м киво́те,/ я́коже рече́ пра́ведный Давии́д,/ яви́лася еси́ ши́ршая Небе́с,/ поноси́вши Зижди́теля Твоего́:/ сла́ва Все́льшемуся в Тя;/ сла́ва Проше́дшему из Тебе́;/ сла́ва Свободи́вшему нас Рождество́м Твои́м.

Глас 2, Богоро́дичен:

Вся, па́че смы́сла,/ вся пресла́вная Твоя́, Богоро́дице, та́инства,/ чистоте́ запеча́танной и де́вству храни́му,/ Ма́ти позна́лася еси́ нело́жна,/ Бо́га ро́ждши И́стиннаго./ Того́ моли́ спасти́ся душа́м на́шим.

Глас 3, Богоро́дичен:

Тя, ходата́йствовавшую спасе́ние ро́да на́шего,/ воспева́ем, Богоро́дице Де́во:/ пло́тию бо, от Тебе́ воспия́тою, Сын Твой и Бог наш,/ Крест о́м воприи́м страсть,/ изба́ви нас от тли, я́ко Человеколю́бец.

Глас 4, Богоро́дичен:

Е́же от ве́ка утае́ное/ и А́нгелом несве́домое та́инство,/ Тобо́ю, Богоро́дице, су́щим на земли́ яви́ся Бог,/ в несли́тном соедине́нии воплоща́емь/ и, Крест во́лею нас ра́ди воприи́м,/ и́мже воскреси́в первозда́ннаго,/ спасе́ от сме́рти ду́ши на́ша.

Глас 5, Богоро́дичен:

Ра́дуйся, две́ре Госпо́дня непроходи́мая; / ра́дуйся, стено́ и покро́ве притека́ющих к Тебе́; / ра́дуйся, необуревае́мое приста́нище и Неискусобра́чная, / ро́ждшая пло́тию Творца́ Твоего́ и Бо́га, / моля́щи не оскудева́й о воспева́ющих / и кла́няющихся Рождеству́ Твоему́.

Глас 6, Богоро́дичен:

Благослове́нную наreки́й Твою́ Ма́терь, / прише́л еси́ на страсть во́льным хоте́нием, / возсия́в на Кресте́, взыска́ти хотя́ Ада́ма, / глаго́ля Ангелом: / сра́дуйтеся Мне, я́ко обре́теся поги́бшая дра́хма. / Вся му́дре устро́ивый, / Бо́же наш, сла́ва Тебе́.

Глас 7, Богоро́дичен:

Я́ко на́шего воскресе́ния сокро́вище, / на Тя наде́ющияся, Всепе́тая, / от ро́ва и глубины́ прегреше́ний возведи́, / Ты бо повинныя греху́ спасла́ еси́, / ро́ждшая Спасе́ние на́ше, / Я́же пре́жде рождества́ Де́ва, и в рождестве́ Де́ва, / и по рождестве́ па́ки пребыва́еши Де́ва.

Глас 8, Богоро́дичен:

И́же нас ра́ди рожде́йся от Де́вы / и, распя́тие претерпе́в, Благи́й, / испрове́ргий сме́ртию смерть / и Воскресе́ние явле́й я́ко Бог, / не пре́зри, я́же созда́л еси́ руко́ю Твое́ю, / яви́ человеколю́бие Твое́, Ми́лостиве. / Приими́ ро́ждшую Тя, Богоро́дицу, моля́щуюся за ны, / и спаси́, Спа́се наш, лю́ди отча́янныя.

Богоро́дичны отпусти́тельныя

по тропаре́х святы́х, поемыя во все ле́то, в вечерню же и на Бог Госпо́дь: во у́трени и па́ки в коне́ц у́трени

Глас 1

В неде́лю ве́чера и в понеде́льник на Бог Госпо́дь:

Чу́до чуде́с, Благода́тная, в Тебе́ зря́щи, / тварь ра́дуется, / зачала́ бо еси́ безсе́менно / и родила́ еси́ неизрече́нно, / Его́же чинонача́лия Ангелов ви́дети не мо́гут, / Того́ моли́ о душа́х на́ших.

В коне́ц у́трени:

Пречи́стая Богоро́дице,/ на Небесе́х Благословене́нная/ и на земли́ славосло́вимая,/ ра́дуйся, Неве́сто Неневе́стная.

В понеде́льник ве́чера и во вто́рник на Бог Госпо́дь:

Зачене́шая неопа́льно Огнь Боже́ственный/ и ро́ждшая безсе́менно Исто́чника Жи́зни, Го́спода,/ Благода́тная Богоро́дице,/ спаса́й Тя велича́ющия.

В коне́ц у́трени:

Безма́терняго на Небеси́, па́че мы́сли и слу́ха,/ на земли́ без отца́ родила́ еси́;/ Того́, Богоро́дице,/ моли́ о душа́х на́ших.

Во вто́рник ве́чера и в сре́ду на Бог Госпо́дь:

Твое́ предста́тельство иму́ще, Пречи́стая,/ и Твои́ми моли́твами лю́тых избавля́еми,/ Кресто́м Сы́на Твоего́ везде́ соблюда́еми,/ по до́лгу Тя вси благоче́стно велича́ем.

В коне́ц у́трени: Пречи́стая Богоро́дице, на Небесе́х:

В сре́ду ве́чера и в четверто́к на Бог Госпо́дь: Зачене́шая неопа́льно Огнь Боже́ственный:

В коне́ц у́трени: Безма́терняго на Небеси́:

В четверто́к ве́чера и в пято́к на Бог Госпо́дь: Твое́ предста́тельство иму́ще:

В коне́ц у́трени: Пречи́стая Богоро́дице:

В пято́к ве́чера и в суббо́ту на Бог Госпо́дь:

Гаврии́лу веща́вшу Тебе́, Де́во, ра́дуйся,/ со гла́сом воплоща́шеся всех Влады́ка/ в Тебе́, свяще́м киво́те,/ я́коже рече́ пра́ведный Давии́д,/ яви́лася еси́ ши́ршая Небе́с,/ поноси́вши Зиждите́ля Твоего́:/ сла́ва Все́льшемуся в Тя;/ сла́ва Проше́дшему из Тебе́;/ сла́ва Свободи́вшему нас Рождество́м Твои́м.

В коне́ц у́трени: Безма́терняго на Небеси́:

Глас 2

В неде́лю ве́чера и в понеде́льник на Бог Госпо́дь:

Благоутро́бия су́щи исто́чник,/ ми́лости сподо́би нас, Богоро́дице,/ при́зри на лю́ди согреши́вшия,/ яви́, я́ко при́сно, си́лу Твою́,/ на Тя бо упова́юще,

ра́дуйся, вопие́м Ти,/ я́коже иногда́ Гаврии́л, Безпло́тных Архистрати́г.

В коне́ц у́трени:

Ма́ти Свята́я неизрече́ннаго Све́та,/ а́нгельскими Тя пе́сньми почита́юще,/ благоче́стно величаем.

В понеде́льник ве́чера и во вто́рник на Бог Госпо́дь:

Боже́ственнаго бы́хом о́бщницы естества́/ Тобо́ю, Богоро́дице Присноде́во,/ Бо́га бо нам воплоти́вшагося родила́ еси́./ Те́мже по до́лгу Тя вси благоче́стно величаем.

В коне́ц у́трени:

Тя величаем, Богоро́дице, вопию́ще:/ ра́дуйся, незаходи́маго Све́та о́блаче,/ Того́ носи́вши в не́дрех Сла́вы Го́спода.

Во вто́рник ве́чера и в сре́ду на Бог Госпо́дь:

Препросла́вленна еси́, Богоро́дице Де́во,/ пое́м Тя:/ Кресто́м бо Сы́на Твоего́ низложи́ся ад/ и смерть умертви́ся,/ умерщвле́ннии, воста́хом и Живота́ сподо́бихомся:/ рай восприя́хом, дре́внее наслажде́ние./ Тем благодаря́ще, славосло́вим/ я́ко держа́внаго Христа́ Бо́га на́шего/ и Еди́наго Многоми́лостиваго.

В коне́ц у́трени:

Тя величаем, Богоро́дице, вопию́ще:/ ра́дуйся, же́зле,/ от него́же безсе́менно Бог прозябы́й,/ погуби́ на Дре́ве смерть.

В сре́ду ве́чера и в четверто́к на Бог Госпо́дь: Боже́ственнаго бы́хом о́бщницы:

В коне́ц у́трени: Тя величаем, Богоро́дице, вопию́ще:/ ра́дуйся, незаходи́маго Све́та о́блаче:

В четверто́к ве́чера и в пято́к на Бог Госпо́дь: Препросла́вленна еси, Богоро́дице Де́во:

В коне́ц у́трени: Тя величаем, Богоро́дице, вопию́ще:/ ра́дуйся, же́зле:

В пято́к ве́чера и в суббо́ту на Бог Госпо́дь:

Вся па́че смы́сла,/ вся пресла́вная Твоя́, Богоро́дице, та́инства,/ чистоте́ запеча́танной и де́вству храни́му,/ Ма́ти позна́лася еси́ нело́жна,/ Бо́га ро́ждши Истиннаго./ Того́ моли́ спасти́ся душа́м на́шим.

В коне́ц у́трени: Ма́ти Свята́я неизрече́ннаго Све́та:

А́ще прилучи́тся аллилу́ия: в ко́ем-ли́бо гла́се, глаго́лются сия́:

Апо́столи, му́ченицы и проро́цы,/ святи́телие, преподо́бнии и пра́веднии,/ до́бре по́двиг соверши́вшии и ве́ру собло́дшии,/ дерзнове́ние иму́ще ко Спа́су,/ о нас Того́, я́ко Бла́га, моли́те,/ спасти́ся, мо́лимся, душа́м на́шим.

Помяни́, Го́споди, яко Благ, ду́ши раб Твои́х/ и, ели́ка в житии́ согреши́ша, прости́,/ никто́же бо безгре́шен, то́кмо Ты,/ могии́й и престо́вленным да́ти поко́й.

Ма́ти Свята́я неизрече́ннаго Све́та:

Глас 3

В неде́лю ве́чера и в понеде́льник на Бог Госпо́дь:

Красоте́ де́вства Твоего́ и пресве́тлой чистоте́ Твое́й/ Гаврии́л удиви́вся, вопия́ше Ти, Богоро́дице:/ ку́ю Ти похвалу́ принесу́ досто́йную?/ что же возъимену́ю Тя?/ недоумева́ю и ужаса́юся./ Те́мже, я́ко повеле́н бых, вопию́ Ти:/ ра́дуйся, Благода́тная.

В коне́ц у́трени:

Ки́йждо, иде́же спаса́ется,/ та́мо пра́ведно и притека́ет,/ и ко́е ино́е таково́е прибе́жище,/ я́ко Ты, Богоро́дице,/ покрыва́ющее ду́ши на́ша.

В понеде́льник ве́чера и во вто́рник на Бог Госпо́дь:

Прибе́жище и си́ла на́ша, Богоро́дице,/ держа́вная по́мощь ми́ра,/ моли́твами Твои́ми покры́й рабы́ Твоя́/ от вся́кия ну́жды,/ Еди́на Благослове́нная.

В коне́ц у́трени: Ки́йждо, иде́же спаса́ется:

Во вто́рник ве́чера и в сре́ду на Бог Госпо́дь:

Жезл си́лы стяжа́вшии, Крест Сы́на Твоего́, Богоро́дице,/ тем низлага́ем врагов шата́ния,/ любо́вию Тя непреста́нно велича́юще.

В коне́ц у́трени: Прибе́жище и си́ла на́ша:

В сре́ду ве́чера и в четверто́к на Бог Госпо́дь:

Проро́цы пропове́даша,/ апо́столи научи́ша,/ му́ченицы испове́даша/ и мы ве́ровахом Богоро́дицу Тя вои́стинну су́щую./ Тем и велича́ем Рождество́ Твое́ неизрече́нное.

В коне́ц у́трени: Ки́йждо, иде́же спаса́ется:
В четверто́к ве́чера и в пято́к на Бог Госпо́дь: Жезл си́лы:
В коне́ц у́трени: Прибе́жище и си́ла на́ша:
В пято́к ве́чера и в суббо́ту на Бог Госпо́дь:

Тя, ходата́йствовавшую спасе́ние ро́да на́шего,/ воспева́ем, Богоро́дице Де́во:/ пло́тию бо, от Тебе́ воспри́ятою, Сын Твой и Бог наш,/ Крестом воспри́им страсть,/ изба́ви нас от тли я́ко Человеколю́бец.

В коне́ц у́трени: Проро́цы проповеда́ша:

Глас 4

В неде́лю ве́чера и в понеде́льник на Бог Госпо́дь:

Воспита́вшейся во хра́ме во свята́я святы́х,/ оде́янней ве́рою и прему́дростию и безме́рным де́вством,/ Архистрати́г Гаврии́л принесе́ с Небесе́ целова́ние/ и, е́же ра́дуйся, ра́дуйся, Благослове́нная,/ ра́дуйся, Препросла́вленная, Госпо́дь с Тобо́ю.

В коне́ц у́трени:

Я́ко всех еси́ твори́ений вы́шшая,/ воспева́ти Тя досто́йно недоумева́юще, Богоро́дице,/ ту́не, мо́лим Тя, поми́луй нас.

В понеде́льник ве́чера и во вто́рник на Бог Госпо́дь:

К Богоро́дице прилежно ны́не притецем,/ гре́шнии и смире́ннии, и припаде́м,/ в покая́нии зову́ще из глубины́ души́:/ Влады́чице, помози́, на ны милосе́рдовавши,/ потщи́ся, погиба́ем от мно́жества прегреше́ний,/ не отврати́ Твоя́ рабы́ тщи,/ Тя бо и еди́ну наде́жду и́мамы.

В коне́ц у́трени:

Тя велича́ем, Богоро́дице, вопию́ще:/ Ты еси́ купина́, в не́йже неопа́льно Моисе́й ви́де,/ я́ко пла́мень, Огнь Божества́.

Во вто́рник ве́чера и в сре́ду на Бог Госпо́дь:

Де́во Пренепоро́чная, Ма́ти Христа́ Бо́га,/ ору́жие про́йде Твою́ пресвяту́ю ду́шу,/ егда́ распина́ема ви́дела еси́ во́лею Сы́на и Бо́га Твоего́;/ Его́же, Благослове́нная, моля́щи не преста́й/ проще́ние прегреше́ний нам дарова́ти.

В коне́ц у́трени:

Тя велича́ем, Богоро́дице, вопию́ще:/ Ты еси́ гора́, от неяже неизглаго́ланно отсече́ся Ка́мень/ и врата́ а́дова сокруши́.

В сре́ду ве́чера и в четверто́к на Бог Госпо́дь:

Сло́во О́тчее, Христа́ Бо́га на́шего,/ от Тебе́ воплоти́вшагося, позна́хом, Богоро́дице Де́во,/ Еди́на Чи́стая,/ Еди́на Благослове́нная./ Тем непреста́нно Тя, воспева́юще, велича́ем.

В коне́ц у́трени: Я́ко всех еси́ твори́ений:

В четверто́к ве́чера и в пято́к на Бог Госпо́дь: Де́во Пренепоро́чная, Ма́ти:

В коне́ц у́трени: Тя велича́ем, Богоро́дице, вопию́ще: Ты еси́ гора́:

В пято́к ве́чера и в суббо́ту на Бог Госпо́дь:

Е́же от ве́ка утае́ное/ и А́нгелом несве́домое та́инство,/ Тобо́ю, Богоро́дице, су́щим на земли́ яви́ся Бог,/ в несли́тном соедине́нии воплоща́емь,/ и, Крест во́лею нас ра́ди восприи́м,/ и́мже воскреси́в первозда́ннаго,/ спасе́ от сме́рти ду́ши на́ша.

В коне́ц у́трени: Тя велича́ем, Богоро́дице, вопию́ще: Ты еси́ купина́:

Глас 5

В неде́лю ве́чера и в понеде́льник на Бог Госпо́дь:

Со А́нгелы Небе́сная, с челове́ки земна́я,/ гла́сом ра́дования, Богоро́дице, вопие́м Ти:/ радуйся, врата́, Небе́с ши́ршая;/ ра́дуйся, Еди́на земноро́дных спасе́ние;/ ра́дуйся, Чи́стая Благода́тная,/ ро́ждшая Бо́га воплоти́вшагося.

В коне́ц у́трени:

От Де́вы возсия́вый ми́ру, Христе́ Бо́же,/ сы́ны Све́та То́ю показа́вый, поми́луй нас.

В понеде́льник ве́чера и во вто́рник на Бог Госпо́дь:

Ско́рый Твой покро́в, и по́мощь,/ и ми́лость покажи́ на рабы́ Твоя́,/ и во́лны, Чи́стая, укроти́ су́етных помысло́в,/ и па́дшую мою́ ду́шу возста́ви, Богоро́дице:/ вем бо, вем, Де́во,/ я́ко мо́жеши, ели́ка и хо́щеши.

В коне́ц у́трени:

Ма́ти Бо́жия Пресвята́я, стено́ христиа́н,/ изба́ви лю́ди Твоя́ обы́чно, зову́щия Ти приле́жно,/ сопроти́вися сра́мным и го́рдым помысло́м, да вопие́м Ти:/ ра́дуйся, Присноде́во.

Во вто́рник ве́чера и в сре́ду на Бог Госпо́дь:

Кресто́м Сы́на Твоего́, Богоблагода́тная,/ и́дольская пре́лесть вся упразднѝся/ и де́монская кре́пость попра́ся./ Сего́ ра́ди, ве́рнии, по до́лгу Тя при́сно пое́м и благослови́м/ и, Богоро́дицу воисти́нну испове́дающе Тя, велича́ем.

В коне́ц у́трени: От Де́вы возсия́вый ми́ру:

В сре́ду ве́чера и в четверто́к на Бог Госпо́дь:

Стра́нное Де́вы та́инство ми́ру показа́ся спаси́тельное:/ от Нея́ бо роди́лся еси́ без се́мене/ и пло́тию показа́лся еси́ без истле́ния,/ всех ра́досте,/ Го́споди, сла́ва Тебе́.

В коне́ц у́трени: Ма́ти Бо́жия Пресвята́я:

В четверто́к ве́чера и в пято́к на Бог Госпо́дь: Кресто́м Сы́на Твоего́:

В коне́ц у́трени: От Де́вы возсия́вый ми́ру:

В пято́к ве́чера и в суббо́ту на Бог Госпо́дь:

Ра́дуйся, две́ре Госпо́дня непроходи́мая;/ ра́дуйся, стено́ и покро́ве притека́ющих к Тебе́;/ ра́дуйся, необурева́емое приста́нище и Неискусобра́чная,/ ро́ждшая пло́тию Творца́ Твоего́ и Бо́га,/ моля́щи не оскудева́й о воспева́ющих/ и кла́няющихся Рождеству́ Твоему́.

В коне́ц у́трени: От Де́вы возсия́вый ми́ру:

Глас 6

В неде́лю ве́чера и в понеде́льник на Бог Госпо́дь:

Нача́ло спасе́ния/ Гаврии́лово провеща́ние к Де́ве бысть,/ слы́ша бо, е́же ра́дуйся, и не убежде́ целова́ния,/ не усумне́ся, я́ко Са́рра в се́ни,/ но си́це глаго́лаше:/ се раба́ Госпо́дня,/ бу́ди Мне по глаго́лу твоему́.

В коне́ц у́трени:

Архáнгельское сло́во прия́ла еси́,/ и Херуви́мский престо́л показа́лася еси́,/ и на объя́тиих Твои́х носи́ла еси́, Богоро́дице,/ Наде́жду душ на́ших.

В понеде́льник ве́чера и во вто́рник на Бог Госпо́дь:

Упова́ние ми́ра,/ Блага́я Богоро́дице Де́во,/ Твое́ и еди́но держа́вное предста́тельство про́сим:/ умилосе́рдися на безпредста́тельственныя лю́ди,/ моли́ Ми́лостиваго Бо́га/ избави́тися душа́м на́шим от вся́каго прещ́ения,/ Еди́на Благословен́ная.

В коне́ц у́трени:

Никто́же, притека́яй к Тебе́,/ посра́млен от Тебе́ исхо́дит,/ Пречи́стая Богоро́дице Де́во,/ но про́сит благода́ти/ и прие́млет дарова́ние к поле́зному прошен́ию.

Во вто́рник ве́чера и в сре́ду на Бог Госпо́дь:

Богоро́дице Де́во,/ моли́ Сы́на Твоего́,/ во́лею пригвозди́вшагося на Кресте́/ и мир от пре́лести свобо́ждшаго, Христа́ Бо́га на́шего,/ поми́ловати ду́ши на́ша.

В коне́ц у́трени:

Пре́жде век от Отца́ без ма́тере рожден́на,/ Сы́на и Сло́ва Бо́жия,/ в после́дняя ле́та родила́ еси́/ воплоти́вшагося от чи́стых кровей́ Твои́х, Богороди́тельнице, без му́жа./ Его́же моли́/ дарова́тися нам грехо́в оставлен́ию пре́жде конца́.

В сре́ду ве́чера и в четверто́к на Бог Госпо́дь:

Свята́я Влады́чице,/ Чи́стая Бо́га на́шего Ма́ти,/ всех Творца́ неизречен́но ро́ждшая,/ моли́ со апо́столы священ́ными всегда́ бла́гость Его́,/ страсте́й нас изба́вити/ и оставлен́ие нам да́ти грехо́в.

В коне́ц у́трени:

Вели́ких дарова́ний,/ Чи́стая Де́во Богома́ти,/ Ты сподо́билася еси́,/ я́ко родила́ еси плоти́ю/ Еди́наго от Тро́ицы, Христа́ Жизнода́вца,/ во спасен́ие душ на́ших.

В четверто́к ве́чера и в пято́к на Бог Госпо́дь: Богоро́дице Де́во, моли́ Сы́на Твоего́:

В коне́ц у́трени: Пре́жде век от Отца́ без ма́тере:

В пято́к ве́чера и в суббо́ту на Бог Госпо́дь:

Предповеству́ет Гедео́н зача́тие/ и сказу́ет Дави́д Рождество́ Твое́, Богоро́дице:/ сни́де бо, я́ко дождь на руно́,/ Сло́во во чре́во Твое́,/ и прозябла́ еси́ без се́мене,/ земле́ свята́я, ми́ра Спасен́ие,/ Христа́ Бо́га на́шего, Благода́тная.

В коне́ц у́трени: Пре́жде век от Отца́ без ма́тере:

Глас 7

В неде́лю ве́чера и в понеде́льник на Бог Госпо́дь:

Богоро́дице Де́во Нескве́рная,/ Сы́на Твоего́ моли́ с Го́рними си́лами/ проще́нию прегреше́ний/ нам пре́жде конца́ дарова́тися,/ ве́рно Тя сла́вящим.

В коне́ц у́трени:

Превозшла́ еси́ си́лы Небе́сныя,/ зане́ храм показа́лася еси́ Боже́ственный,/ Благослове́нная Богоро́дице,/ я́ко ро́ждшая Христа́,/ Спа́са душ на́ших.

В понеде́льник ве́чера и во вто́рник на Бог Госпо́дь:

Ра́дуйся, Тебе́ приво́дим, Богоро́дице,/ А́нгелов бо вы́шшая показа́лася еси́,/ Бо́га ро́ждшая.

В коне́ц у́трени:

Умири́ моли́твами Богоро́дицы жизнь на́шу,/ вопию́щих Ти:/ Ми́лостиве Го́споди, сла́ва Тебе́.

Во вто́рник ве́чера и в сре́ду на Бог Госпо́дь:

Распе́ншагося за ны Христа́ Бо́га/ и разруши́вшаго сме́рти держа́ву,/ непреста́нно моли́,/ Богоро́дице Де́во,/ да спасе́т ду́ши на́ша.

В коне́ц у́трени:

Изба́ви, Богоро́дице, от содержа́щих нас грехо́в,/ я́ко ина́го упова́ния, ве́рнии, не и́мамы ра́зве Тебе́/ и от Тебе́ ро́ждшагося Бо́га.

В сре́ду ве́чера и в четверто́к на Бог Госпо́дь:

Плод чре́ва Твоего́, Пречи́стая,/ проро́ков есть и зако́на исполне́ние./ Тем Тя, Богоро́дицу,/ в ве́дении сла́вяще,/ благоче́стно велича́ем.

В коне́ц у́трени:

Плод чре́ва Твоего́, Богоневе́сто,/ челове́ком показа́ся спасе́ния хода́тайственный./ Тем Тя, Богоро́дицу,/ ра́зумом и язы́ком сла́вяще,/ ве́рнии, велича́ем.

В четверто́к ве́чера и в пято́к на Бог Госпо́дь: Распе́ншагося за ны Христа́ Бо́га:

В коне́ц у́трени: Изба́ви, Богоро́дице:

В пято́к ве́чера и в суббо́ту на Бог Госпо́дь:

Я́ко на́шего воскресе́ния сокро́вище,/ на Тя наде́ющияся, Всепе́тая,/ от ро́ва и глубины́ прегреше́ний возведи́,/ Ты бо повы́нныя греху́ спасла́ еси́,/ ро́ждшая Спасе́ние на́ше:/ Яже пре́жде

рождества́ Де́ва, и в рождестве́ Де́ва,/ и по рождестве́ па́ки пребыва́еши Де́ва.

В коне́ц у́трени:

Ра́дуйся, Невмести́маго в Небесе́х/ вмести́вшая во утро́бе Твое́й;/ ра́дуйся, Де́во, проро́ков пропове́дание,/ Е́юже возсия́ Емману́ил;/ ра́дуйся, Ма́ти Христа́ Бо́га.

Глас 8

В неде́лю ве́чера и в понеде́льник на Бог Госпо́дь:

Ра́дуйся, А́нгелом Ра́дость ми́ра прие́мшая;/ ра́дуйся, ро́ждшая Творца́ Твоего́ и Го́спода;/ ра́дуйся, сподо́бльшаяся бы́ти Ма́ти Бо́жия.

В коне́ц у́трени:

Ра́дуйся, Врата́ Царя́ Сла́вы,/ я́же Вы́шний Еди́н про́йде/ и Еди́ну запеча́тану сохрани́/ во спасе́ние душ на́ших.

В понеде́льник ве́чера и во вто́рник на Бог Госпо́дь:

Недви́жимое утвержде́ние ве́ры/ и честны́й дар душ на́ших,/ Богоро́дицу пе́сньми велича́ем, ве́рнии:/ ра́дуйся, Ка́мень Жи́зни во чре́ве Твое́м вмести́вшая;/ ра́дуйся, конце́й наде́ждо, скорбя́щих заступле́ние;/ ра́дуйся, Неве́сто Неневе́стная.

В коне́ц у́трени:

Де́во Пречи́стая, спа́си ны моли́твами Твои́ми,/ дви́жущи утро́бу ма́тернюю,/ Сы́ну Твоему́ и Бо́гу на́шему.

Во вто́рник ве́чера и в сре́ду на Бог Госпо́дь:

А́гнца, и Па́стыря, и Спа́са ми́ра, на Кресте́ зря́щи,/ Ро́ждшая Тя, глаго́лаше, слезя́щи:/ мир у́бо ра́дуется, прие́мля избавле́ние,/ утро́ба же Моя́ гори́т, зря́щи Твое́ распя́тие,/ е́же за всех терпи́ши, Сы́не и Бо́же Мой.

В коне́ц у́трени:

Плод чре́ва Твоего́, Пречи́стая,/ проро́ков есть и зако́на исполне́ние./ Тем Тя, Богоро́дицу, в ве́дении сла́вяще, благоче́стно велича́ем.

В сре́ду ве́чера и в четверто́к на Бог Госпо́дь:

Мы́сленная врата́ Жи́зни, Пречи́стая Богоро́дице,/ притека́ющия к Тебе́ ве́рно изба́ви от бед:/ да сла́вим пресвято́е Рождество́ Твое́ во спасе́ние душ на́ших.

В коне́ц у́трени: Де́во Пречи́стая, спаси́ ны:

В четверто́к ве́чера и в пято́к на Бог Госпо́дь: А́гнца, и Па́стыря:

В коне́ц у́трени: Плод чре́ва Твоего́, Пречи́стая:

В пято́к ве́чера и в суббо́ту на Бог Госпо́дь:

И́же нас ра́ди рожде́йся от Де́вы/ и распя́тие претерпе́в, Благи́й,/ испрове́ргий сме́ртию смерть/ и Воскресе́ние явле́й я́ко Бог,/ не пре́зри, я́же созда́л еси́ руко́ю Твое́ю,/ яви́ человеколю́бие Твое́, Ми́лостиве,/ приими́ ро́ждшую Тя Богоро́дицу, моля́щуюся за ны,/ и спаси́, Спа́се наш, лю́ди отча́янныя.

В коне́ц у́трени: Де́во Пречи́стая, спаси́ ны:

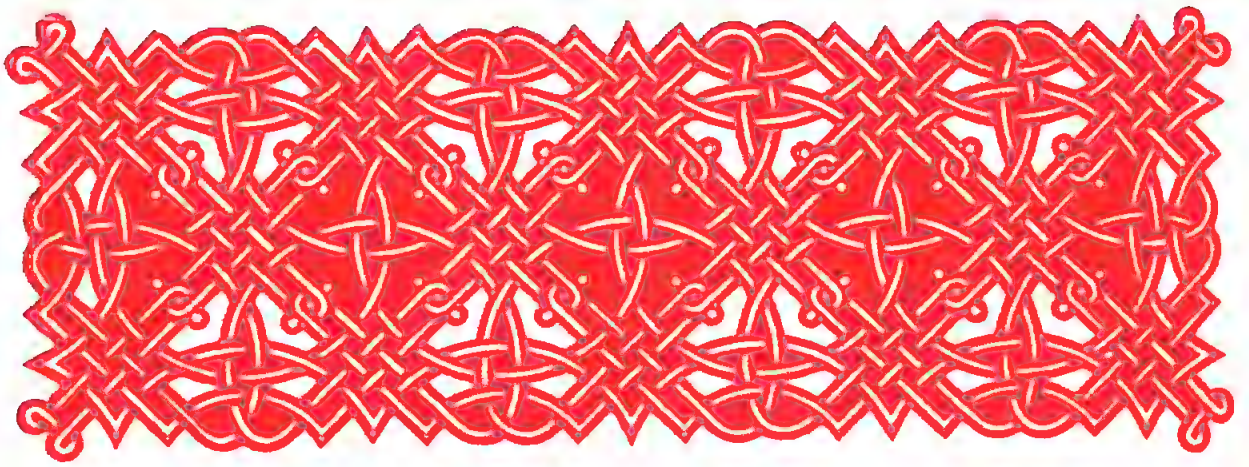

ПРИЛОЖЕНИЕ

МЕ́СЯЦА ИЮ́ЛЯ В 4-й ДЕНЬ

Святы́х ца́рственных страстоте́рпец: Импера́тора Никола́я, Императри́цы Алекса́ндры, Царе́вича Алекси́я, Вели́ких Княже́н О́льги, Татиа́ны, Мари́и, Анастаси́и, от безбо́жныя вла́сти избие́нных

НА ВЕЛИ́ЦЕЙ ВЕЧЕ́РНИ

Блаже́н муж: 1-й антифо́н.
На Го́споди, воззва́х: стихи́ры на 8, глас 2.

Подо́бен: Егда́ от Дре́ва:

Егда́ на ца́рство Росси́йское венча́шеся, пома́занниче Нико́лае,/ тогда́ усе́рдно моли́лся еси́:/ Влады́ко и Го́споди мой,/ наста́ви мя в де́ле, на не́же посла́л мя еси́,/ да бу́дет со мно́ю прему́дрость Твоя́,/ да разуме́ю, что есть уго́дно пред очи́ма Твои́ма,/ и в день Суда́ Твоего́ непосты́дно воздам Тебе́ сло́во./ Те́мже не о сла́ве земно́й попече́ние име́л еси́,// но па́че о сла́ве Небе́сней.

Егда́ на святе́й Руси́/ тя́жкаго испыта́ния вре́мя наста́,/ тогда́ ты, страстоте́рпче святы́й Нико́лае,/ моли́лся еси́ о спасе́нии ея́,/ и се, яви́ся ико́на Засту́пницы держа́вныя,/ я́ко зна́мение прия́тия вла́сти/ на пречи́стеи ру́це Цари́цы и Влады́чицы./ Те́мже Росси́я,/ а́ще и вла́стию безбо́жных угнете́на бысть,/ предста́тельством Де́вы Богоро́дицы// и моли́твами твои́ми сохрани́ся.

Егда́ мно́зи беззако́нницы и вожди́ лю́дстии/ восхоте́ша вста́ти на ве́ру, царя́ и оте́чество,/ тогда́ ты, богому́дре страстоте́рпче Нико́лае,/ боле́зновал еси́ о наро́де твое́м/ и, Ка́инова братоуби́йства в держа́ве свое́й избе́гнути хотя́,/ власть земну́ю, сла́ву и по́честь оста́вил еси́,/ все упова́ние возлага́я на Бо́га./ Те́мже ны́не, предстоя́ Престо́лу Царя́ ца́рствующих,/ моли́ся о держа́ве Росси́йстей// и спасе́нии душ на́ших.

Егда́ наста́ гоне́ние,/ заточе́ние и поноше́ние,/ тогда́ тве́рдую ве́ру,/ наде́жду на Бо́га и чисте́йшую любо́вь,/ терпе́ние же и всепроще́ние показа́сте,/ святи́и ца́рственнии страстоте́рпцы,/ творя́ще кро́тко моли́твы за враги́./ Ве́лие на земли́ благоче́стие ва́ше,// ве́лия на Небесе́х сла́ва ва́ша.

И́ны стихи́ры, глас 6.

Подо́бен: Все отло́жше:

Все упова́ние на Бо́га возложи́вше,/ святи́и ца́рственнии страстоте́рпцы,/ о́браз терпе́ния и страда́ния/ всей земли́ Росси́йстей яви́стеся./ Вы бо, моля́щеся о мучи́телех,/ клевету́, у́зы и изгна́ние,/ глумле́ние, насмея́ние и оболга́ние,/ убие́ние и теле́с поруга́ние/ му́жественне претерпе́ли есте́.// Сего́ ра́ди вас при́сно прославля́ем.

Все благоче́стие твое́ во Христе́ бысть,/ свята́я му́ченице цари́це Алекса́ндро Росси́йская,/ прешла́ бо еси́ от Лю́теровы ве́ры к Правосла́вию,/ его́же восприя́ла еси́ всем се́рдцем твои́м,/ возлюби́вши моли́тву,/ храм Бо́жий и святы́х оте́ц учре́ния,/ и, я́ко ма́ти добронра́вная,/ во благоче́стии возрасти́ла еси́ ча́да твоя́,/ и та́я уготова́ла еси́ в непоро́чную же́ртву за Христа́.// Сего́ ра́ди тя при́сно прославля́ем.

Плод благосла́вен/ моли́тв Саро́вскаго чудотво́рца/ и ча́емый насле́дник ца́рственных роди́телей быв,/ наде́жда, сла́ва и упова́ние Росси́и,/ в ра́дость лю́дем правосла́вным яви́лся еси́,/ святы́й царе́вичу Алексие́./ Бо́жиим же промышле́нием/ мно́гия ско́рби и неду́ги/ измла́да безро́потно терпе́л еси́/ и, я́ко а́гнец непоро́чный,/ убие́ние от злочести́вых прия́л еси́,/ ны́не же лику́еши, я́ко насле́дник Ца́рствия Небе́снаго.// Сего́ ра́ди тя при́сно ублажа́ем.

Дще́ри царе́вы,/ святы́я му́ченицы де́вы,/ и́стинныя неве́сты Христо́вы/ О́льго, Татиа́но, Мари́е и

Анастасие́,/ вы, я́ко му́дрыя ева́нгельския де́вы,/ еле́й милосе́рдия/ в душа́х при́сно храня́щия,/ стра́ждущим, ни́щим и боля́щим/ усе́рдно послужи́ли есте́/ и, за гоня́щия вас/ да́же до сме́рти Го́спода моля́щия,/ в черто́зех Жениха́ Небе́снаго вселя́лися есте́.// Сего́ ра́ди вас при́сно ублажа́ем.

Сла́ва, глас 6:

Сою́зом любве́ Христо́вы связу́еми,/ седмочи́сленнии ца́рственнии страстоте́рпцы,/ поноше́ния и убие́ния не убоя́вшеся,/ пе́рвии, я́ко новому́ченицы,/ за Русь святу́ю от безбо́жных пострада́сте/ и о́браз испове́дничества и ре́вности по Бо́зе/ ве́рным лю́дем показа́сте./ Те́мже, Земли́ Ру́сския/ покрови́телие неусыпа́емии я́вльшеся,/ Триеди́наго Бо́га непреста́нно моли́те/ о спасе́нии оте́чества на́шего// и всех с любо́вию вас почита́ющих.

И ны́не, глас то́йже: Кто Тебе́ не ублажи́т:

Вход. Прокими́н дне. И чте́ния.

Прему́дрости Соломо́новы чте́ние (глава́ 3):

Пра́ведных ду́ши в руце́ Бо́жией,/ и не прико́снется их му́ка./ Непщева́ни бы́ша во очесе́х безу́мных умре́ти,/ и вмени́ся озлобле́ние исхо́д их./ И е́же от нас ше́ствие — сокруше́ние, они́ же суть в ми́ре./ И́бо пред лице́м челове́ческим а́ще и му́ку прии́мут,/ упова́ние их безсме́ртия испо́лнено./ И вма́ле нака́зани бы́вше,/ вели́кими благоде́тельствовани бу́дут,/ я́ко Бог искуси́ я и обре́те их досто́йны Себе́./ Яко зла́то в горни́ле, искуси́ их/ и, я́ко всеплоди́е же́ртвенное, прия́т я./ И во вре́мя посеще́ния их возсия́ют/ и, я́ко и́скры по сте́блию, потеку́т./ Су́дят язы́ком и облада́ют людьми́,/ и воцари́тся Госпо́дь в них во ве́ки./ Наде́ющиися Нань уразуме́ют и́стину,/ и ве́рнии в любви́ пребу́дут Ему́,/ я́ко благода́ть и ми́лость в преподо́бных Его́/ и посеще́ние во избра́нных Его́.

Царств тре́тиих чте́ние (главы́ 8 и 9):

Ста Соломо́н пред лице́м олтаря́ Госпо́дня,/ пред всем собо́ром Изра́илевым, и воздви́же ру́це свои́ на не́бо, и рече́:/ Го́споди, Бо́же Изра́илев, несть я́коже Ты Бог на Небеси́ горе́ и на земли́ ни́зу,/ храня́й заве́т

и ми́лость рабу́ Твоему́,/ ходя́щему пред Тобо́ю всем се́рдцем свои́м,/ я́же сохрани́л еси́ рабу́ Твоему́ Дави́ду, отцу́ моему́:/ и́бо глаго́лал еси́ усты́ Твои́ми и рука́ма Твои́ма соверши́л еси́, я́коже день сей./ И ны́не, Го́споди, Бо́же Изра́илев,/ сохрани́ рабу́ Твоему́ Дави́ду, отцу́ моему́, я́же рекл еси́ ему́, глаго́ля:/ не оскуде́ет муж от лица́ Моего́, седя́й на престо́ле Изра́илеве,/ то́кмо а́ще сохраня́т ча́да твоя́ пути́ своя́, е́же ходи́ти пре́до Мно́ю,/ я́коже ходи́л еси́ пре́до Мно́ю./ И услы́шиши моли́тву раба́ Твоего́ и люди́й Твои́х Изра́иля,/ о ни́хже помо́лятся на ме́сте сем:/ и Ты услы́шиши на ме́сте обита́лища Твоего́ на Небеси́,/ и сотвори́ши и поми́луеши./ Ели́ка а́ще согреши́т ки́йждо ко и́скреннему своему́,/ и а́ще прии́мет на него́ кля́тву, е́же кля́ти его́,/ и прии́дет, и испове́сть пред лице́м олтаря́ Твоего́ в хра́ме сем./ И Ты услы́шиши от Небесе́, и сотвори́ши суд лю́дем Твои́м Изра́илю,/ осуди́ти беззако́ннаго, да́ти путь его́ на главу́ его́,/ и оправди́ти пра́веднаго, да́ти ему́ по пра́вде его́,/ егда́ паду́т лю́дие Твои́ Изра́иль пред враги́, я́ко согреша́т Ти,/ и обрату́тся к Тебе́, и испове́дятся и́мени Твоему́,/ и помо́лятся, и возглаго́лют моли́тву к Тебе́ в хра́ме сем./ И Ты услы́шиши с Небесе́, и ми́лостив бу́деши о согреше́ниих люди́й Свои́х Изра́иля,/ и возврати́ши я в зе́млю, ю́же дал еси́ отце́м их, я́ко согреша́т Ти,/ я́ко несть челове́к, и́же не согреши́т,/ и разгне́ваешися на ня, и преда́си я пред враги́,/ и попленя́т их пленя́щии в зе́млю дале́че или́ близ,/ и обратя́т сердца́ своя́ в земли́, а́може преселя́шася,/ и обратя́тся, и помо́лятся Тебе́ в земли́ пресели́ша своего́, глаго́люще:/ согреши́хом, беззако́нновахом, непра́вдовахом./ И обратя́тся к Тебе́ всем се́рдцем свои́м и все́ю душе́ю свое́ю в земли́ враг свои́х,/ а́може превре́л еси́ их,/ и помо́лятся к Тебе́ по пути́ земли́ своея́, ю́же дал еси́ отце́м их,/ и ко гра́ду, его́же избра́л еси́,/ и ко хра́му, его́же созда́х и́мени Твоему́./ И услы́шиши от Небесе́, от гото́ваго жили́ща Твоего́, моли́тву их и моле́ние их,/ и сотвори́ши оправда́ние им,/ да бу́дет Госпо́дь Бог наш с на́ми, я́коже бе со отцы́ на́шими,/ да не оста́вит нас, ниже́ да отврати́т нас, преклони́ти сердца́ на́ша к Нему́,/ е́же ходи́ти во всех путе́х Его́/ и храни́ти вся за́поведи Его́ и повеле́ния

Его́ и оправда́ния Его́,/ я́же заповéда отцéм на́шим./ И речéк нему́ Госпо́дь:/ услы́шах глас моли́твы твоея́ и моле́ния твоего́/ и́мже моли́лся еси́ пре́до Мно́ю;/ сотвори́х ти по всей моли́тве твоéй,/ и освяти́х храм сей, его́же созда́л еси́,/ éже положи́ти и́мя Моé та́мо во вéки,/ и бу́дут о́чи Мои́ ту и сéрдце Моé во вся дни./ И ты, а́ще по́йдеши пре́до Мно́ю,/ я́коже ходи́ Дави́д, отéц твой, в преподóбии сéрдца и в правотé,/ и éже твори́ти по всем, я́же заповéдах ему́,/ и повеле́ния Моя́ и за́поведи Моя́ сохрани́ши,/ и возста́влю престо́л ца́рствия твоего́ во Изра́или во вéки,/ я́коже глаго́лах к Дави́ду, отцу́ твоему́, глаго́ля:/ не оскудéет ти муж властели́н во Изра́или.

Проро́чества Иса́иина чте́ние (главы́ 61 и 62):

Дух Госпóдень на мне, Его́же ра́ди пома́за мя,/ благовести́ти ни́щим посла́ мя,/ изцели́ти сокруше́нныя сéрдцем, проповéдати плéнником отпуще́ние и слепы́м прозре́ние,/ нарещи́ лéто Госпóдне прия́тно и день воздая́ния,/ утéшити вся пла́чущия,/ да́ти пла́чущим Сио́на сла́ву вмéсто пéпела,/ пома́зание весе́лия пла́чущим, украше́ние сла́вы вмéсто ду́ха уны́ния,/ и нарекýтся ро́дове пра́вды, насажде́ние Госпóдне во сла́ву./ Да возра́дуется душа́ моя́ о Гóсподе,/ облечé бо мя в ри́зу спасе́ния и одéждею весе́лия одéя мя,/ я́ко на жениха́, возложи́ на мя венéц и, я́ко невéсту, украси́ мя красотóю./ И я́ко земля́, растя́щая цвет свой, и я́ко вертогра́д сéмена своя́ прозяба́ет,/ та́ко возрасти́т Госпóдь пра́вду и весе́лие пред всéми язы́ки./ Сио́на ра́ди не умолчý и Иерусали́ма ра́ди не попущý,/ дóндеже изы́дет, я́ко свет, пра́вда моя́/ и спасе́ние моé, я́ко свети́ло, разжжéтся./ И у́зрят язы́цы пра́вду Твою́, и ца́рие сла́ву Твою́,/ и прозовýт Тя и́менем нóвым, и́мже Госпóдь наименýет е./ И бу́деши венéц добрóты в руцé Госпóдни/ и диади́ма ца́рствия в руцé Бóга твоего́,/ и не прозовéшися ктому́ оста́влен, и земля́ твоя́ ктому́ не наречéтся пуста́,/ тебé бо прозовéтся вóля моя́, и земля́ твоя́ вселéнная,/ я́ко благоволи́ Госпóдь в тебé, и земля́ твоя́ вкýпе насели́тся./ И я́коже живя́й ю́ноша с дéвою, та́ко пожива́т сы́нове твои́ с тобóю,/ и бу́дет я́коже ра́дуется жени́х о невéсте,/ та́ко возра́дуется Госпóдь о тебé.

На литѝи стихи́ры, глас 4:

Не прикаса́йтеся пома́занным Мои́м,/ глаго́лет Госпо́дь Вседержи́тель./ Богопроти́вницы же боговенча́ннаго царя́ уби́ша/ и не насле́доваша зе́млю благи́х,/ но улучи́ша смерть безконе́чную./ Ты же, святы́й му́чениче Нико́лае,/ пома́занниче Бо́жий,/ моли́ прилѐжно о нас,// да насле́дуем с тобо́ю Ца́рство Небе́сное.

Сове́ти Бо́жии/ не суть я́ко сове́ти челове́честии,/ глаго́лет Госпо́дь Вседержи́тель,/ о́ваго бо смиря́ет, о́ваго же возно́сит,/ о́ваго же мертви́т и о́ваго живи́т,/ возставля́ет от земли́ убо́га/ и престо́л сла́вы даёт ему́./ Сего́ ра́ди призре́ Госпо́дь/ на смире́ние возлю́бленнаго пома́занника Своего́ Никола́я/ и жи́ва в Небе́сных оби́телех соде́ла Его́,// я́ко да мо́лится о спасе́нии люде́й свои́х.

Сла́ва, глас 6:

Егда́ прии́де годи́на лю́тая/ и о́бласть те́мная объя́т зе́млю Росси́йскую,/ тогда́ яви́шася избие́ннии за сло́во Бо́жие./ Ты же, царю́ му́чениче,/ я́ко нача́ток страстоте́рпцев но́вых,/ с боголюби́вою цари́цею,/ ца́рственными ча́ды и ве́рными слуга́ми твои́ми/ любо́вию взыва́л еси́:/ прииди́те, принесе́м себе́ Бо́гу в же́ртву живу́ю/ и та́ко ве́ру Правосла́вную свиде́тельствуим,// да Ца́рствия Небе́снаго сподо́бимся.

И ны́не, Богоро́дичен:

Богоро́дице, Ты еси́ лоза́ и́стинная,/ возрасти́вшая нам Плод живота́,/ Тебе́ мо́лимся,/ моли́ся, Влады́чице,/ с новому́ченики и ца́рственными страстоте́рпцы,// поми́ловати ду́ши на́ша.

На стихо́вне стихи́ры, глас 5.

Подо́бен: Ра́дуйся:

Ра́дуйся, царю́ Нико́лае,/ пома́занниче Бо́жий,/ Росси́йския держа́вы храни́телю/ и ве́ры Правосла́вныя благочести́вый ревни́телю,/ о ми́ре всего́ ми́ра попечи́телю,/ заблу́ждших и́стинный вразуми́телю,/ скорбя́щих, а́лчущих и стра́ждущих уте́шителю,/ моли́твенниче о всех тепле́йший,/ ны́не к тебе́ прибега́ем,/ Бо́жий уго́дниче и же́ртво всеусе́рдная,// моли́ спасти́ся душа́м на́шим.

Стих: Вознесо́х избра́ннаго// от люде́й Мои́х.

Ра́дуйся, царю́ Нико́лае,/ Бо́гом от рождества́ на муче́ние во́льное посвяще́нный/ и, я́коже Йов Многострада́льный,/ пра́ведность во страда́нии яви́вый,/ ны́не же с Небе́сным Царе́м ца́рствуяй,/ моли́ся о держа́ве Росси́йстей// и спасе́нии душ на́ших.

Стих: Еле́ем святы́м Мои́м// помазах его́.

Ра́дуйся, страстоте́рпче Нико́лае,/ сла́во и красото́ Росси́йских царе́й и князе́й,/ я́коже свяги́и страстоте́рпцы и му́ченицы/ Бори́с, Глеб и Андре́й,/ от бли́жних твои́х преда́н быв,/ убие́ние от клятвопресту́пников безбо́жных прия́л еси́,/ ны́не же мо́лишися о проще́нии врагов твои́х// и спасе́нии душ на́ших.

Сла́ва, глас 8.

Подо́бен: О, преслáвнаго чудесе́:

Му́чениче царю́ Нико́лае,/ от ю́ности Царя́ Сла́вы возлюби́л еси́,/ да Ему́ до сме́рти после́дуеши,/ я́коже Це́рковь пропове́дует:/ сла́ва Христа́ Бо́га —/ Крест и Воскресе́ние./ Ны́не же сла́ву Небе́сную от Христа́ прие́мый,/ приими́ и земно́е прославле́ние// и моли́ спасти́ся душа́м на́шим.

И ны́не, глас и подо́бен то́йже:

О, преслáвнаго чудесе́!/ Небесе́ и земли́ Цари́ца,/ от святы́х сро́дников на́ших умоля́емая,/ до ны́не зе́млю Ру́сскую покрыва́ет/ и ли́ка Своего́ изображе́нии ми́лостивно обогаща́ет./ О Влады́чице держа́вная!/ Не преста́ни и на бу́дущее вре́мя/ во утвержде́ние на Руси́ Правосла́вия// ми́лости и чудеса́ излива́ти до ве́ка. Ами́нь.

Тропа́рь, глас 4:

Днесь, благове́рнии лю́дие, све́тло почти́м/ седмери́цу честну́ю ца́рственных страстоте́рпец,/ Христо́ву еди́ну дома́шнюю Це́рковь:/ Никола́я и Алекса́ндру,/ Алекси́я, О́льгу, Татиа́ну, Мари́ю и Анастаси́ю./ Ти́и бо, уз и страда́ний многоразли́чных не убоя́вшеся,/ от богобо́рных смерть и поруга́ние теле́с прия́ша/ и дерзнове́ние ко Го́споду в моли́тве улучи́ша./ Сего́ ра́ди к ним с любо́вию возопиим:/ о святи́и страстоте́рпцы,/ гла́су покая́ния и стена́нию наро́да на́шего вонми́те,/

зе́млю Росси́йскую в любви́ к Правосла́вию утверди́те,/ от междоусо́бныя бра́ни сохрани́те,/ мир ми́рови у Бо́га испроси́те// и душа́м на́шим ве́лию ми́лость.

НА У́ТРЕНИ

На Бог Госпо́дь: тропа́рь страстоте́рпцем два́жды. Сла́ва, и ны́не, Богоро́дичен: Е́же от ве́ка утае́нное:

По 1-м стихосло́вии седа́лен, глас 8.

Подо́бен: Повеле́нное та́йно:

Попече́ние име́л еси́ о ве́ре Правосла́вней, боговенча́нный царю́ Нико́лае,/ от апо́стол Це́ркви на́шей преда́нней,/ разуме́я ей бы́ти Росси́йстей земли́ утвержде́нием.

Сла́ва, и ны́не, Богоро́дичен:

В поноше́нии и обдержа́нии язы́ков есмы́,/ вси бо преогорчи́хом Сы́на Твоего́, и Той посети́ ны прище́нием Свои́м,/ но умоли́, Де́во Пречи́стая, от Тебе́ Ро́ждшагося,/ а́ще не до конца́ прогне́вался есть,/ да прости́т и поми́лует страну́ Росси́йскую.

По 2-м стихосло́вии седа́лен, глас 8.

Подо́бен: Прему́дрости:

Егда́ богобо́рцы мучи́телие заточи́ша тя с цари́цею, ча́ды и ве́рными слуга́ми твои́ми,/ тогда́ взыва́л еси́ псало́мски:/ помяни́, Го́споди, Дави́да и всю кро́тость его́./ И по́слан бысть тебе́, царю́ Нико́лае, кро́ткому и смире́нному се́рдцем, вене́ц му́ченический,/ я́коже святы́м Бори́су, Гле́бу и Андре́ю./ Моли́ спасти́ся душа́м на́шим.

Сла́ва, и ны́не, Богоро́дичен:

Восста́ни, Влады́чице Держа́вная, и облече́тся Русь свята́я в кре́пость свою́,/ и вода́ же́лчная от полы́ни бу́дет нам я́ко мед,/ да напита́емся теснота́ми, я́же от Зиждите́ля суть, и восхва́лим держа́ву Твою́.

Велича́ние:

Велича́ем вас,/ святи́и ца́рственнии страстоте́рпцы,/ и чтим честна́я страда́ния ва́ша,/ я́же за Христа́// претерпе́ли есте́.

Псало́м избра́нный: Бог нам прибе́жище и си́ла:

По полиеле́и седа́лен, глас 3:

Днесь ца́рственнии страстоте́рпцы Росси́йстии/ предстоя́т Царю́ ца́рствующих и Го́споду госпо́дствующих/ и с Держа́вною Влады́чицею непреста́нно мо́лят Бо́га:/ спаси́, Го́споди, лю́ди Твоя́/ и благослови́ достоя́ние Твое́,/ страну́ на́шу Росси́йскую поми́луй,/ Ми́лостиве Вседержи́телю,/ во ве́ки веко́в. Ами́нь.

Сла́ва, и ны́не, Богоро́дичен, глас то́йже:

Вострубим трубо́ю пе́сней, воспои́м согла́сно Цари́це Богоро́дице:/ ра́дуйся, Засту́пнице усе́рдная,/ благоволе́нием Твои́м оте́чество на́ше от лет дре́вних покрыва́ющая/ и благода́ть тому́ источа́ющая./ Те́мже, Тобо́ю хва́лящеся, глаго́лем:/ Твои́ бо есмы́ раби́, да не постыди́мся.

Степе́нна, 1-й антифо́н 4-го гла́са. Прокии́мен, глас 4: Пролия́ша кровь их,// я́ко во́ду. Стих: Вмени́хомся я́ко о́вцы заколе́ния. Вся́кое дыха́ние: Ева́нгелие от Матфе́я, зача́ло 36.

Сла́ва: Моли́твами ца́рственных страстоте́рпец, Ми́лостиве, очи́сти: И ны́не: Моли́твами Богоро́дицы:

По 50-м псалме́ стихи́ра, глас 6:

Страстоте́рпче Христо́в,/ царю́ Нико́лае,/ по и́мени твоему́ житие́ твое́./ Сего́ ра́ди врази́ твои́/ не возмогоша́ сокры́ти сла́ву твою́./ Кро́ток бысть и молчали́в во страда́ниих твои́х,/ проси́ не мсти́ти за себе́./ Житие́ твое́ оклеве́тано бысть,/ кончи́на же твоя́ с му́ченики святы́ми сла́вна.// Моли́ о душа́х на́ших.

Кано́н ца́рственных страстоте́рпец, глас 6.

Песнь 1

Ирмо́с: Волно́ю морско́ю/ Скры́вшаго дре́вле/ гони́теля мучи́теля/ под земле́ю скры́ша спасе́нных о́троцы;/ но мы, я́ко отрокови́цы,/ Го́сподеви пои́м,// сла́вно бо просла́вися.

Припе́в: Святи́и ца́рственнии страстоте́рпцы, моли́те Бо́га о нас.

Венцено́сче Нико́лае, вку́пе с му́ченическими ли́ки, цари́цею, ча́ды и слуга́ми,/ предстоя́ще у Престо́ла Христо́ва,/ просвеще́ние нам да́руйте, озаря́ющее душ на́ших омраче́ние и нечу́вствие,/ я́ко да восхва́лим ра́достно ва́шу блаже́нную па́мять.

Ны́не проруче́ние Саро́вскаго ста́рца, я́ко просла́вльшаго мя просла́вит Бог, испо́лнися,/ просла́ви бо Це́рковь Ру́сская ца́рственнаго страстоте́рпца./ Те́мже вку́пе с преподо́бным мо́лится, во е́же стяжа́ти нам благода́ть Свята́го Ду́ха.

Се́рдце царе́во в руце́ Бо́жией, глаго́лет Госпо́дь./ Ты же, и́стинный пома́занниче и слуго́ Госпо́день, благогове́йне рекл еси́:/ не то́кмо жизнь моя́, но и путие́ страны́ Росси́йския в руце́ Госпо́дней суть.

Богоро́дичен: Ты еси́ кре́пость на́ша,/ Ты еси́ похвала́ и ра́дование,/ Предста́тельница Непобеди́мая и Покро́в держа́вный страны́ Росси́йския, Пресвята́я Богоро́дице,/ с ца́рственными страстоте́рпцы и новому́ченики моли́ спасти́ рабы́ Твоя́.

Песнь 3

Ирмо́с: *Тебе́, на вода́х/ Пове́сившаго всю зе́млю неодержи́мо,/ тварь ви́девши на Ло́бнем ви́сима,/ у́жасом мно́гим содрога́шеся,/ несть Свят,/ ра́зве Тебе́, Го́споди, взыва́ющи.*

Поруга́ние и разоре́ние земли́ своея́ от безбо́жных ви́дя, благочести́вый царю́,/ пла́кася из глубины́ серде́чныя, я́ко проро́к Иереми́я, го́рце стеня́ и моля́ся за лю́ди согреши́вшия:/ Ми́лостиве Го́споди, не оста́ви их, оста́вльших мя.

На земли́ алка́л и жа́ждал еси́ пра́вды Бо́жией,/ за ню́же ду́шу кро́тце положи́л еси́, пра́ведне Нико́лае,/ оба́че в Го́рнем Ца́рствии насы́тился еси́,/ иде́же пребыва́еши во ве́ки.

Врачева́ния и чудеса́ то́чите, святи́и страстоте́рпцы,/ лю́дем, ве́рою к вам притека́ющим,/ те́мже печа́ль на́шу на ра́дость преложи́те моли́твами ва́шими.

Богоро́дичен: Прибе́жище, Вы́шший Покро́в Тя и́мамы,/ Благослове́нная Ма́ти Бо́жия,/ Твое́ю по́мощию сохрани́ и заступи́ нас, Всепе́тая.

Седа́лен, глас 4:

Егда́ мно́зи от сро́дник на́ших отступи́ша от Бо́га,/ отврати́шася Бо́жиих за́поведей и восташа́ на Го́спода и помо́щника Его́,/ тогда́ гнев Бо́жий на зе́млю Ру́сскую прии́де,/ иссе́че любы́ мно́гих, пролия́ся кровь бра́тий на́ших,/ расточи́шася лю́дие Росси́йстии по всему́ лицу́ земли́,/ хра́ми на́ши поруга́нию преда́шася,/ гла́ди, наше́ствия иноплеме́нник постигоша́ ны, и бы́хом в посмея́ние язы́ков./ Мы же, разуме́юще сие́, с сокруше́нием се́рдца в покая́нии зове́м:/ прости́ и поми́луй нас, Го́споди, по вели́цей ми́лости Твое́й,/ очи́сти беззако́ния на́ша/ и пода́ждь стра́ждущей стране́ Росси́йстей/ предста́тельством ца́рственных страстоте́рпец/ проще́ние грехо́в, мир и ве́лию ми́лость.

Сла́ва, и ны́не, Богоро́дичен:

Умоли́, Милосе́рдая Ма́ти Све́та, Сы́на Твоего́ и Бо́га на́шего/ о е́же возста́вити держа́ву на́шу правосла́вную,/ сохрани́ти ю в ми́ре и благоде́нствии,/ изба́вити ны от междоусо́бныя бра́ни,/ укрепи́ти Свяу́ю Це́рковь и огради́ти ю от неве́рия, раско́ла и ересе́й.

Песнь 4

Ирмо́с: *На Кресте́ Твое́ Боже́ственное истоща́ние/ прови́дя, Авваку́м, ужа́ся, вопия́ше:/ Ты си́льных пресе́кл еси́ держа́ву, Бла́же,/ приобща́яся су́щим во а́де,// я́ко Всеси́лен.*

Нището́ю духо́вною обогати́лся еси́, свя́те Нико́лае,/ и сотвори́ тя Госпо́дь досто́йна не то́кмо земна́го, но и Небе́снаго Ца́рствия.

Ско́рбию обдержи́м бысть, венценосце Нико́лае,/ зря ослепле́ние наро́да твоего́,/ отре́кшагося от Царя́ Небе́снаго, та́кожде же и земна́го.

Му́жественне возложи́в упова́ние на Бо́га в многострада́льнем земне́м служе́нии твое́м, я́коже Йов иногда́,/ стори́цею воздая́ние прия́л еси́ на Небесе́х,/ иде́же ны́не наслажда́ешися, ца́рственный му́чениче.

Богоро́дичен: Милосе́рдия две́ри, Благослове́нная Богоро́дице, отве́рзи нам,/ да изба́вимся от бед и озлобле́ния на́шего,/ во е́же пе́ти Тебе́ непреста́нно:/ Ты еси́ спасе́ние ро́да христиа́нскаго.

Песнь 5

Ирмо́с: ***Богоявле́ния Твоего́, Христе́,/ к нам ми́лостивно бы́вшаго,/ Иса́ия, Свет ви́дев Невече́рний,/ из но́щи у́треневав, взыва́ше:/ воскре́снут ме́ртвии, и восста́нут су́щии во гробе́х,// и вси земноро́днии возра́дуются.***

Миротво́рец яви́лся еси́, царю́ Нико́лае святы́й, неся́ мир ми́ру,/ спаса́я и защища́я ты́сящи во оте́честве твое́м и в ины́х страна́х,/ сего́ ра́ди сын Бо́жий, по сло́ву Госпо́дню, наре́клся еси́.

Изгна́ние, поноше́ние, гоне́ние и всяк глаго́л ло́жный, на вы речённый,/ претерпе́сте, святи́и ца́рственнии му́ченицы./ Ра́дуйтеся у́бо и весели́теся, я́ко мзду ва́шу на Небеси́ прия́сте.

Служи́телие беззако́ния та́йнаго,/ вене́ц терно́вный сплете́ше, возложи́ша на тя, ца́рственная главо́,/ оба́че де́рзостная дела́ их погибо́ша я́ве.

Богоро́дичен: В ти́ну грехо́в впа́ли есмы́,/ и лю́те потопи́ ны бу́ря прегреше́ний./ Но, я́ко ро́ждшая Спа́са, Влады́чице, при́зри на ны, рабы́ Твоя́,/ и изба́ви от страсте́й душетле́нных.

Песнь 6

Ирмо́с: ***Ят бысть,/ но не удержа́н в пе́рсех ки́товых Ио́на:/ Твой бо о́браз нося́,/ страда́вшаго и погребе́нию да́вшагося,/ я́ко от черто́га, от зве́ря изы́де;/ приглаша́ше же кустоди́и:/ храня́щии су́етная и ло́жная,// ми́лость сию́ оста́вили есте́.***

Всем правосла́вным засту́пник был еси́, богоизбра́нный Нико́лае,/ наро́дом Слове́нским защи́ту благу́ю явля́яй/ и, я́ко брат бра́ту, помога́яй.

О сы́не ве́рный Святы́я Це́ркве!/ Ты ревни́тель прославле́ния святы́х яви́лся еси́,/ хра́мов созида́тель, святы́х оби́телей благоукраси́тель,/ Святы́я Земли́ и Горы́ Афо́нския благотвори́тель,/ просвеще́ния правосла́внаго попечи́тель и мона́шества покрови́тель.

В житии́ ва́шем и в де́лех любве́ о́браз христиа́ном бы́сте,/ боговенча́ннии ца́рие Нико́лае и Алекса́ндро,/ полага́сте бо во главу́ у́гла Ка́мень, Христа́, Бо́га на́шего.

Богоро́дичен: К Тебе́ прибега́ем, Цари́це держа́вней, ве́рных покро́ве,/ на Тя наде́жду возлага́ем спасе́ния

на́шего,/ Пресвята́я Влады́чице Богоро́дице, не пре́зри нас.

Конда́к, глас 8:

Избра́ннии Царе́м ца́рствующих и Го́сподем госпо́дствующих/ от ро́да царе́й Росси́йских,/ благове́рнии му́ченицы,/ му́ки душе́вныя и смерть теле́сную за Христа́ прии́мшии/ и венцы́ Небе́сными увенча́вшиися,/ к вам, я́ко покрови́телем на́шим ми́лостивым,/ с любо́вию благода́рне вопие́м:/ ра́дуйтеся, ца́рственнии страстоте́рпцы,// за Русь Святу́ю пред Бо́гом усе́рднии моли́твенницы.

И́кос:

Сла́вою и бога́тством благоче́стия сия́ющии,/ багряни́цею многоце́нною и венце́м украше́ннии,/ ми́лостию и пра́вдою в житии́ просия́вшии,/ ве́ру, наде́жду и любо́вь к Бо́гу до конца́ яви́ли есте́./ К вам, я́ко покрови́телем на́шим ми́лостивым,/ с любо́вию благода́рне вопие́м:/ ра́дуйтеся, ца́рственнии страстоте́рпцы,/ за Русь Святу́ю пред Бо́гом усе́рднии моли́твенницы.

Песнь 7

Ирмо́с: ***Неизрече́нное чу́до,/ в пещи́ Изба́вивый преподо́бныя о́троки из пла́мене/ во гро́бе мертв, бездыха́нен полага́ется/ во спасе́ние нас, пою́щих:/ Изба́вителю, Бо́же,// благослове́н еси́.***

Я́ко при́сных ва́ших, неду́жных во́инов чадолю́бне посеща́сте, ца́рственнии му́ченицы,/ и с любо́вию их утеша́сте,/ места́ же их упокое́ния слеза́ми ва́шими ороша́сте.

Вы есте́ о́браз супру́жества добродете́льнаго и дете́й воспита́ния благочести́ваго,/ святи́и ца́рие Нико́лае и Алекса́ндро./ Дом ваш я́ко цветни́к духо́вный соде́лавше,/ на Небесе́х ны́не вку́пе со ча́ды лику́ете.

На высоте́ сла́вы челове́ческия пребыва́я,/ о Небе́сных при́сно помышля́л еси́, царю́ Нико́лае,/ а́може устреми́ся душа́ твоя́ свята́я.

Богоро́дичен: Всесвята́я Влады́чице,/ оживи́ ум наш, умерщвле́нный страстьми́ мно́гими,/ и укрепи́ ны богоуго́дная твори́ти,/ да велича́ем Тя, я́ко Засту́пницу ро́да христиа́нскаго.

Песнь 8

Ирмо́с: ***У**жасни́ся, боя́йся, Не́бо,/ и да подви́жатся основа́ния земли́:/ се бо в мертвеце́х вменя́ется в Вы́шних Живы́й/ и во Гроб мал страннопри́е́млется./ Его́же, о́троцы, благослови́те,/ свяще́нницы, воспо́йте,// лю́дие, превозноси́те во вся ве́ки.*

Егда́ уго́дницы Бо́жии предрекоша вам путь му́ченический, я́коже Па́влу проро́к Ага́в,/ вы, ца́рственнии страстоте́рпцы, не уклони́стеся ни одесну́ю, ни ошу́юю,/ но му́жественне проидо́сте его́,/ взира́юще на Соверши́теля ве́ры Иису́са Христа́.

Во страда́ниих ва́ших, страстоте́рпцы святи́и,/ не отверго́стеся Пути́, И́стины и Живота́, Христа́ Бо́га на́шего,/ не устраши́стеся богобо́рцев,/ но в терпе́нии ше́ствоваste ца́рским путе́м в жизнь ве́чную.

Увы́ нам, оте́ческия заве́ты попра́вшим,/ от обе́та ве́рности ца́рскому ро́ду, Це́рковию Свято́ю благослове́нному, отсту́плышим/ и та́ко от пути́ Бо́жия отлучи́вшимся./ Прости́ нас, Го́споди, за вся си́я соде́янная/ и поми́луй моли́твами святы́х страстоте́рпец.

Богоро́дичен: Засту́пницу на́шу Тя ве́мы, Богоро́дице,/ непреста́нно бо о нас мо́лишися,/ во е́же пока́ятися и испра́витися нам, упова́ние и прибе́жище душ на́ших.

Песнь 9

Ирмо́с: ***Не** рыда́й Мене́, Ма́ти,/ зря́щи во Гро́бе,/ Его́же во чре́ве без се́мене зачала́ еси́ Сы́на:/ воста́ну бо, и просла́влюся,/ и вознесу́ со сла́вою непреста́нно, я́ко Бог,// ве́рою и любо́вию Тя велича́ющия.*

Да воскре́снет Русь Свята́я моли́твами ца́рственных страстоте́рпец и новому́ченик Твои́х, Го́споди,/ и да расточа́тся вси врази́ ея́ вско́ре,/ и от лица́ ея́ да бежа́т вси ненави́дящии ю отны́не и до ве́ка.

Все упова́ние на Го́спода возложи́ держа́вный царь наш./ Та́кожде и мы со упова́нием Го́споду помо́лимся,/ да укрепи́т Он моли́твами Богоро́дицы и ца́рственнаго страстоте́рпца страну́ на́шу в Правосла́вии/ и спасе́т ду́ши на́ша.

Я́ко досто́йное пе́ние приими́те, святи́и страстоте́рпцы, ма́лое моле́ние сие́/ и, я́коже Христо́с прия́т вдови́цы две ле́пте,/ не возгнуша́йтеся нас, окая́нных,/

страстьми́ обурева́емых, убо́гих чти́телей и служи́телей ва́ших.

Богоро́дичен: Держа́вным Твои́м покро́вом, Чи́стая,/ рабы́ Твоя́ сохрани́ вся невреди́мы:/ Тя бо еди́ну и́мамы прибе́жище в ну́ждах, утеше́ние в ско́рбех и побе́ду во бране́х на́ших.

Свети́лен:

Невече́рнему Све́ту предстоя́ще,/ страстоте́рпцы свяги́и ца́рственнии, с му́ческими ли́ки,/ во испыта́ниих не оставля́йте ны моли́твами ва́шими.

Сла́ва, и ны́не, Богоро́дичен:

Ро́ждшая Свет Незаходи́мый,/ просвеща́ющий седя́щих во тьме неве́дения и пре́лести,/ озари́ и нас, гре́шных, све́том Сы́на Твоего́.

На хвали́тех стихи́ры на 4, глас 8.

Подо́бен: О, преслáвнаго чудесé:

О, преслáвнаго чудесé!/ Святи́и ца́рственнии страстоте́рпцы седмочи́сленнии/ в годи́ну страда́ний за Христа́/ сохрани́ша любо́вь и ве́рность Ему́,/ друг дру́га тяготы́ нося́ще/ и та́ко исполня́юще зако́н Его́,/ сего́ ра́ди ны́не на Небеси́ ца́рствуют/ и дерзнове́нно мо́лятся// о спасе́нии душ на́ших.

О боговенча́нный царю́ Нико́лае,/ сла́вный слуго́ Святы́я Це́ркве,/ храни́телю ея́ и защи́тителю,/ избра́нный Бо́гом ея́ покрови́телю,/ вели́каго Иустини́ана подо́бниче,/ вонми́ гла́су моле́ния на́шего,/ прости́, защити́ и укрепи́/ заблу́ждших чад твои́х,// да ве́рою и любо́вию просла́вим Просла́вльшаго тя.

О, преслáвнаго чудесé!/ Свята́я му́ченица Алекса́ндра,/ в го́рцем заточе́нии от богобо́рцев бы́вши/ и ча́ющи сме́рти за Христа́,/ вку́пе с четвери́цею дев му́дрых, дще́рей свои́х,/ се, Жени́х грядет, глаго́ла./ Угото́вим свети́льники своя́,/ да вни́дем в черто́г Его́// и облеце́мся вси оде́ждею сла́вы Его́.

О благове́рный царе́вичу Алекси́е,/ во смире́нии се́рдца ты глаго́лал еси́:/ внегда́ мне ца́рствовати,/ да не обря́щутся ни́щии и убо́зии./ Егда́ же кре́стным путе́м жития́ твоего́/ и му́ческою твое́ю конча́ною/ в Ца́рство Небе́сное возше́л еси́,/ иде́же име́я дерзнове́ние ве́лие,// мо́лишися о всех, тре́бующих твоея́ по́мощи.

Сла́ва, глас то́йже:

О свята́я седмери́це ца́рственных страстоте́рпец,/ Христо́ва похвало́ и сла́во!/ Соизволе́нием Отца́ Безнача́льнаго,/ соверше́нием Сы́на Единоро́днаго/ и содей́ствием Свята́го Ду́ха/ му́ченицы за ве́ру показа́стеся/ и Ца́рствия Бо́жия причастницы содела́стеся./ Приими́те покая́ние на́ше/ и моли́те Триеди́наго Бо́га/ страну́ на́шу Росси́йскую/ в Правосла́вии и единомы́слии неколе́блему сохрани́ти// и спасти́ ду́ши на́ша.

И ны́не, глас то́йже.

Подо́бен: О, преслáвнаго чудесé:

О, преслáвнаго чудесе́!/ Небесе́ и земли́ Цари́ца,/ от святы́х сро́дников на́ших умоля́емая,/ до ны́не зе́млю Ру́сскую покрыва́ет/ и ли́ка Своего́ изображе́нии ми́лостивно обогаща́ет./ О Влады́чице держа́вная!/ Не преста́ни и на бу́дущее вре́мя/ во утвержде́ние на Руси́ Правосла́вия// ми́лости и чудеса́ излива́ти до ве́ка. Ами́нь.

НА ЛИТУРГИ́И

Блаже́нны на 8, пе́сни 3-я и 6-я. Проки́мен, глас 7: Го́споди, си́лою Твое́ю возвесели́тся царь// и о спасе́нии Твое́м возра́дуется зело́. Стих: Жела́ние се́рдца его́ дал еси́ ему́ и хоте́ния устну́ его́ не́си лиши́л его́. Апо́стол к Ри́мляном, зача́ло 99. Аллилу́ия, глас 1. Стих: Я́ко царь упова́ет на Го́спода и ми́лостию Вы́шняго не подви́жится. Стих: Вознеси́ся, Го́споди, си́лою Твое́ю, воспое́м и пое́м си́лы Твоя́. Ева́нгелие от Иоа́нна, зача́ло 52. Причастен: Го́споди, спаси́ царя́ и услы́ши ны,/ во́ньже а́ще день призове́м Тя.

Моли́тва

О святы́й страстоте́рпче, царю́ му́чениче Нико́лае! Госпо́дь тя избра́ пома́занника Своего́, во е́же ми́лостивно и пра́во суди́ти лю́дем твои́м и храни́телем Це́ркве Правосла́вныя бы́ти. Сего́ ра́ди со стра́хом Бо́жиим ца́рское служе́ние и о душа́х попече́ние соверша́л еси́. Госпо́дь же, испыту́я тя, я́ко Йова Многострада́льнаго, попусти́ ти поноше́ния, ско́рби го́рькия, изме́ну, преда́тельство, бли́жних отчужде́ние и в душе́вных му́ках земна́го ца́рства оставле́ние. Вся сия́ ра́ди бла́га Росси́и, я́ко ве́рный сын ея́, претерпе́в и, я́ко и́стинный раб Христо́в, му́ченическую кончи́ну прие́м,

Небе́снаго Ца́рства дости́гл еси́, иде́же наслажда́ешися Вы́шния сла́вы у Престо́ла всех Царя́, ку́пно со свято́ю супру́жницею твое́ю, цари́цею Алекса́ндрою, и ца́рственными ча́ды Алекси́ем, О́льгою, Татиа́ною, Мари́ею и Анастаси́ею. Ны́не, име́я дерзнове́ние ве́лие у Христа́ Царя́, моли́, да прости́т Го́споди грех отступле́ния наро́да на́шего, и пода́ст грехо́в проще́ние, и на вся́кую добродете́ль наста́вит нас, да стяжи́м смире́ние, кро́тость и любо́вь и сподо́бимся Небе́снаго Ца́рствия, иде́же ку́пно с тобо́ю и все́ми святы́ми новому́ченики и испове́дники Росси́йскими просла́вим Отца́ и Сы́на и Свята́го Ду́ха, ны́не и при́сно, и во ве́ки веко́в. Ами́нь.

Последний Российский Император **Николай II** был старшим сыном Императора Александра III и его супруги Императрицы Марии Феодоровны (дочери датского короля Христиана VII). Он родился 6 мая 1868 года. Император Николай Александрович восшел на престол после смерти своего отца — Императора Александра III — 20 октября 1894 года. Коронование на Царство совершилось 14 мая 1896 года в Успенском соборе Московского Кремля.

Супругой Николая Александровича стала принцесса Алиса Гессенская, внучка английской королевы Виктории. Родилась принцесса Алиса — будущая Российская Императрица **Александра Феодоровна** — 25 мая 1872 года в Дармштадте. Венчание Николая Александровича и Александры Феодоровны совершилось 14 ноября 1894 года. В Царской Семье родились четыре дочери: **Ольга** (3 ноября 1895 года), **Татьяна** (29 мая 1897 года), **Мария** (14 июня 1899 года), **Анастасия** (5 июня 1901 года). 30 июля 1904 года у Царской четы родился долгожданный сын, наследник Российского престола Цесаревич **Алексий.**

Николай II относился к несению обязанностей монарха как к своему священному долгу.

Император уделял большое внимание нуждам Православной Церкви, щедро жертвовал на постройку новых храмов, в том числе и за пределами России. За годы его царствования число приходских церквей в России увеличилось более чем на 10 тысяч, было открыто более 250 новых монастырей. Император лично участвовал в закладке новых храмов и в других церковных торжествах.

В царствование Императора Николая II церковная иерархия получила возможность подготовить созыв Поместного Собора, дотоле два века не созывавшегося.

Личное благочестие Государя проявилось в канонизации святых. В годы его царствования к лику святых были причислены святитель Феодосий Черниговский (1896 год), преподобный Серафим Саровский (1903 год), святая княгиня Анна Кашинская (восстановление почитания в 1909 году), святитель Иоасаф Белгородский (1911 год), святитель Ермоген Московский (1913 год),

святитель Питирим Тамбовский (1914 год), святитель Иоанн Тобольский (1916 год). Император вынужден был проявить особую настойчивость, добиваясь канонизации преподобного Серафима Саровского, святителей Иоасафа Белгородского и Иоанна Тобольского. Николай II высоко чтил святого праведного отца Иоанна Кронштадтского. После его блаженной кончины Царь повелел совершать всенародное молитвенное поминовение почившего в день его преставления.

Император, от природы замкнутый, чувствовал себя спокойно и благодушно прежде всего в узком семейном кругу. Знавшие семейную жизнь Императора отмечали удивительную простоту, взаимную любовь и согласие всех членов этой тесно сплоченной Семьи. Центром ее был Цесаревич Алексей Николаевич, на нем сосредотачивались все привязанности, все надежды. Обстоятельством, омрачавшим жизнь Императорской Семьи, была неизлечимая болезнь наследника. Приступы гемофилии, во время которых ребенок испытывал тяжкие страдания, повторялись неоднократно. Характер болезни являлся государственной тайной, и родители часто должны были скрывать переживаемые ими чувства, участвуя в обычном распорядке дворцовой жизни. Императрица хорошо понимала, что медицина была здесь бессильна. Но ведь для Бога нет ничего невозможного. Будучи глубоко религиозной, она всей душой предавалась усердной молитве в чаянии чудесного исцеления. Подчас, когда ребенок был здоров, ей казалось, что ее молитва услышана, но приступы снова повторялись, и это наполняло душу матери бесконечной скорбью.

Императорская чета отличалась глубокой религиозностью. Императрица не любила светского общения, балов. Религиозным духом было проникнуто воспитание детей Императорской Фамилии. Все ее члены жили в соответствии с традициями православного благочестия. Обязательные посещения богослужений в воскресные и праздничные дни, говенье во время постов были неотъемлемой частью их быта. Личная религиозность Государя и его супруги была не простым следованием традициям. Царская чета посещает храмы и монастыри во время своих многочисленных поездок, поклоняется чудотворным иконам и мощам святых, совершает паломничества, как это было в 1903 году во время прославления преподобного Серафима Саровского. Краткие богослужения в придворных храмах не удовлетворяли Императора и Императрицу. Специально для них совершаются службы в Царскосельском Феодоровском соборе, построенном в древнерусском стиле. Императрица Александра молилась здесь перед аналоем с раскрытыми богослужебными книгами, внимательно следя за службой.

Как политик и государственный деятель Государь поступал, исходя из своих религиозно-нравственных принципов.

С началом Первой мировой войны Государь регулярно выезжает в Ставку, посещает воинские части действующей армии, перевязочные пункты, военные госпитали, тыловые заводы — одним словом, делает все, что было важно для ведения этой войны.

Императрица с самого начала войны посвятила себя раненым. Пройдя курсы сестер милосердия вместе со старшими дочерьми — Великими Княжнами Ольгой и Татьяной, — она по несколько часов в день ухаживала за ранеными в Царскосельском лазарете.

Император рассматривал пребывание на посту Верховного Главнокомандующего как исполнение нравственного и государственного долга перед Богом и народом, впрочем, всегда предоставляя ведущим военным специалистам широкую инициативу в решении всей совокупности военно-стратегических и оперативно-тактических вопросов.

2 марта 1917 года представители Государственной Думы и предатели из высшего военного командования вынудили Николая II отречься от престола. Отрекаясь от Царской власти, Государь надеялся, что желавшие его удаления сумеют довести войну до победного конца и не погубят Россию. Он боялся, чтобы его отказ подписать отречение не повел к гражданской войне в виду неприятеля. Царь не хотел, чтобы из-за него была пролита хоть капля русской крови.

Государь, приняв, как ему казалось, единственно правильное решение, тем не менее переживал тяжелые душевные мучения. «Если я помеха счастью России и меня все стоящие ныне во главе ее общественные силы просят оставить трон, то я готов это сделать, готов даже не только царство, но и жизнь свою отдать за Родину», — говорил Государь.

Духовные мотивы, по которым последний Российский Государь, не желавший проливать кровь подданных, отрекся от престола во имя внутреннего мира в России, придают его поступку подлинно нравственный характер. Не случайно при обсуждении в июле 1918 года на Соборном Совете Поместного Собора вопроса о заупокойном поминовении убиенного Государя святитель Тихон, Святейший Патриарх Московский и всея Руси, принял решение о повсеместном служении панихид с поминовением Николая II как Императора.

В жизни Императора Николая II было два неравных по продолжительности и духовной значимости периода — время его царствования и время пребывания в заключении.

Император Николай Александрович часто уподоблял свою жизнь испытаниям страдальца Иова, в день церковной памяти которого родился. Приняв свой крест так же, как библейский праведник, он перенес все ниспосланные ему испытания твердо, кротко и без тени ропота. Именно это долготерпение с особенной ясностью открывается в последних днях жизни Императора.

Большинство свидетелей последнего периода жизни Царственных мучеников говорят об узниках тобольского губернаторского и екатеринбургского Ипатьевского домов как о людях, страдавших и, несмотря на все издевательства и оскорбления, ведших благочестивую жизнь. В Царской Семье, оказавшейся в заточении, мы видим людей, искренне стремившихся воплотить в своей жизни заповеди Евангелия.

Императорская Семья проводила много времени в душеполезном чтении, прежде всего Священного Писания, и в неопустительном посещении богослужений. Доброта и душевное спокойствие не оставляли в это тяжелое время Императрицу. В письмах Александры Феодоровны раскрывается вся глубина ее религиозных чувств — сколько в них силы духа, скорби о судьбе России, веры и надежды на помощь Божию! И к кому бы она ни писала, она находила слова поддержки и утешения. Эти письма — настоящие свидетельства христианской веры.

Утешение и крепость в перенесении скорбей узникам давало духовное чтение, молитва, богослужение, причащение Святых Христовых Таин. Множество раз в письмах Государыни говорится о духовной жизни ее и других членов Семьи: «В молитве утешение: жалею я тех, которые находят не модным, не нужным молиться». В другом письме она пишет: «Господи, помоги тем, кто не вмещает любви Божией в ожесточенных сердцах, которые видят только все плохое и не стараются понять, что пройдет все это; не может быть иначе, Спаситель пришел, показал нам пример. Кто по Его пути следом любви и страдания идет, понимает все величие Царства Небесного».

Вместе с родителями все унижения и страдания с кротостью и смирением переносили Царские дети. Протоиерей Афанасий Беляев, исповедовавший Царских детей, писал: «Впечатление [от исповеди] получилось такое: дай, Господи, чтобы и все дети нравственно были так высоки, как дети бывшего Царя. Такое незлобие, смирение, покорность родительской воле, преданность безусловная воле Божией, чистота в помышлениях и полное незнание земной грязи — страстной и греховной — меня привело в изумление».

В почти полной изоляции от внешнего мира, окруженные грубыми и жестокими охранниками, узники Ипатьевского дома проявляют удивительное благородство и ясность духа.

Их истинное величие проистекало не из их царского достоинства, а от той удивительной нравственной высоты, на которую они постепенно поднялись.

В ночь с 3 на 4 июля 1918 года в Екатеринбурге совершилось злодейское убийство Царской Семьи.

Вместе с Императорской Семьей были убиты их слуги, последовавшие

за своими господами в ссылку: доктор Е. С. Боткин, комнатная девушка Императрицы А. С. Демидова, придворный повар И. М. Харитонов и лакей А. Е. Трупп, а также убиенные в различных местах и в разные месяцы 1918 года генерал-адъютант И. Л. Татищев, гофмаршал князь В. А. Долгоруков, «дядька» Наследника К. Г. Нагорный, детский лакей И. Д. Седнев, фрейлина Императрицы А. В. Гендрикова и гофлектрисса Е. А. Шнейдер.

Почитание Царской Семьи, начатое уже святителем Тихоном в заупокойной молитве и слове на панихиде в Казанском соборе в Москве по убиенному Императору через три дня после екатеринбургского убийства, продолжалось на протяжении всего советского периода русской истории, несмотря на жестокие преследования от безбожной власти. Священнослужители и миряне возносили к Богу молитвы о упокоении убиенных страдальцев, членов Царской Семьи. В домах в красном углу почитатели Царственных страстотерпцев, рискуя жизнью, помещали их фотографии. Особая ценность — публикации, содержащие свидетельства о чудесах и благодатной помощи по молитвам к Царственным страстотерпцам. Речь в них идет об исцелениях, соединении разобщенных семей, защите церковного достояния от раскольников. Особенно обильны свидетельства о мироточении икон с изображениями Императора Николая II и Царственных страстотерпцев, о благоухании и чудесном проступании на иконных ликах Царственных страстотерпцев пятен кровавого цвета.

Из Деяния Освященного Юбилейного Архиерейского Собора Русской Православной Церкви, состоявшегося в Москве 13–16 августа 2000 года, о соборном прославлении новомучеников и исповедников Российских XX века

3. Прославить как страстотерпцев в сонме новомучеников и исповедников Российских **Царскую Семью: Императора Николая II, Императрицу Александру, Царевича Алексия, Великих Княжен Ольгу, Татиану, Марию и Анастасию.** В последнем православном Российском монархе и членах его Семьи мы видим людей, искренне стремившихся воплотить в своей жизни заповеди Евангелия. В страданиях, перенесенных Царской Семьей в заточении с кротостью, терпением и смирением, в их мученической кончине в Екатеринбурге в ночь на 4/17 июля 1918 года был явлен побеждающий зло свет Христовой веры подобно тому, как он воссиял в жизни и смерти миллионов православных христиан, претерпевших гонение за Христа в XX веке.

5. Честные останки новопрославленных святых именовать святыми мощами. Когда местонахождение их известно — воздавать им достодолжное почитание, когда неизвестно — оставить на Божие произволение.

7. Службу Собору новомучеников и исповедников Российских составить особую. Благословить составление отдельных служб каждому из прославляемых святых.

8. Общецерковное празднование памяти Собора новомучеников и исповедников Российских совершать 25 января/7 февраля, если этот день совпадет с воскресным днем, а если не совпадет — то в ближайшее воскресенье после 25 января/7 февраля.

9. Память новопрославленным святым праздновать также и в день их кончины или в иной день, связанный с жизнью святого.

10. Писать новопрославленным святым иконы для поклонения согласно определению VII Вселенского Собора.

11. Напечатать жития новопрославляемых новомучеников и исповедников Российских для назидания в благочестии чад церковных.

12. От лица Освященного Собора объявить о сей благой и благодатной радости прославления новых святых всероссийской пастве.

13. Сообщить имена новопрославленных святых Предстоятелям братских Поместных Православных Церквей для включения их в святцы.

Предстательством и молитвами сонма новомучеников и исповедников Российских, предстоящих пред Престолом Божиим и молящихся за наш многострадальный народ, за Русскую Церковь и нашу возлюбленную Отчизну, да укрепит Господь веру православных христиан и ниспошлет нам Свое благословение. Аминь.

МЕ́СЯЦА ИЮ́ЛЯ В 4-й ДЕНЬ

Преподо́бнаго Андре́я Рубле́ва, иконопи́сца

НА ВЕЛИ́ЦЕЙ ВЕЧЕ́РНИ

Блаже́н муж: 1-й антифо́н.
На Го́споди, воззва́х: стихи́ры, глас 3:

Прииди́те, ве́рнии, рука́ми воспле́щим, и возра́дуемся, и просла́вим/ преподо́бнаго Андре́я,/ от родо́в на́ших избра́ннаго,/ и́же Воплоще́нное Сло́во во о́бразех и́стинно воплоти́,/ да воззря́т лю́дие и позна́ют,// я́ко Госпо́дь есть Христо́с, Изба́витель ми́ра.

Чистоту́ ума́ и се́рдца,/ целому́дрие и кро́тость возлюби́в, о́тче Андре́е,/ очерне́вшее естество́ ми́ра сего́ отве́ргл еси́/ и устреми́лся еси́ к Соверше́нному,/ Йже Тро́йческий и́мать о́браз и число́./ Те́мже любо́вь и красоту́ соверше́нную// Го́спода Сла́вы позна́л еси́.

Сораспя́лся еси́ Христу́ любо́вию, блаже́нне,/ на Кресте́ ви́дя Еди́наго от Тро́ицы,/ Его́же показу́еши во о́бразех пребыва́юща/ и, Це́ркви послу́шен быв всегда́,/ нас поуча́еши Тому́ покланя́тися, вопия́:// сла́ва Созда́вшему вся.

И́ны стихи́ры, глас 5:

Се́рдце твое́ утверди́л еси́ в Го́споде/ и о́браз Прему́дрости и Си́лы,/ Христа́, за ны распе́ншагося,/ во ико́нех яви́л еси́, преподо́бне,/ иуде́ом собла́зн, е́ллином безу́мие,// нам же ве́рным Спасе́ние.

Глас Ипоста́сныя Прему́дрости, Христа́,/ услы́шал еси́, о́тче, зовы́й:/ аще́ кто безу́мен, обрати́ся ко трапе́зе Мое́й,/ Аз бо есмь нача́ло и коне́ц./ Трапе́зы о́ныя наслади́лся еси́, преподо́бне,/ и возвесели́лся еси́ о спасе́нии,/ е́же Сло́во принесе́ Воплоще́нное,/ и во о́бразех показу́еши пир Госпо́день,// угото́ванный зва́нным Его́.

Вся прему́дростию сотво́ршаго Го́спода/ досто́йно просла́вил еси́,/ но не похвали́лся еси́ му́дростию твое́ю, о́тче преподо́бне,/ хва́лишися бо о е́же разуме́ти и зна́ти Го́спода,// спаса́ющаго нас Крестом Свои́м.

Сла́ва, глас 4:

Изнача́ла да́ром облече́н бысть челове́к/ тва́рем имена́ нарещи́,/ Христо́с же ве́рным власть дадé/ в вещéственных о́бразех Божéственная печатлéти,/ и я́ко Луку́ от апо́столов,/ та́кожде и тя от Це́ркве Росси́йския призва́, избра́нниче Бо́жий,/ ко свяще́нному иконописа́нию,// да просла́вится чрез о́бразы си́ла содéтельная Творца́ и Го́спода.

И ны́не, Богоро́дичен.

Вход. Прокúмен дне. И чтéния три.

Бытия́ чтéние (глава́ 18):

Яви́ся Бог Авраа́му у ду́ба Мамври́я,/ седя́щему пред двéрьми сéни своея́ в полу́дне;/ воззрéв же очи́ма свои́ма, узрé, и се Трие́ Му́жи стоя́ху пря́мо ему́./ И ви́дев Я, притечé в срéтение Им от двéрий сéни своея́,/ и поклони́ся до земли́, и речé:/ Го́споди, а́ще обретóх благода́ть пред лицéм Твои́м,/ не мини́ раба́ Твоего́,/ да принесéтся вода́, и омы́ются но́ги Ва́ша,/ и прохладитéся под ду́бом,/ и принесу́ хлéбы, да я́сте;/ и посéм минетé на путь Свой,/ его́же ра́ди соврати́стеся сéмо к рабу́ Своему́./ И ре́ша: та́ко сотвори́, я́коже глаго́ла./ И потща́ся Авраа́м в сень к Са́рре и речé ей:/ ускори́ взя́ти три спу́ды муки́ чи́сты и сотвори́ потрéбники./ И течé Авраа́м в кра́вы, и поя́ телéц млад и добр,/ и дадé и́ рабу́ и ускори́ приготóвити е./ И взя ма́сло, и млекó, и телéц, е́же приготóва,/ и поста́ви пред Ни́ми,

и ядо́ша./ Сам же стоя́ше пред Ни́ми под дре́вом./ Госпо́дь же рече́:/ еда́ утаю́ Аз от Авраа́ма, раба́ моего́, я́же Аз творю́?/ Авраа́м же быва́я бу́дет в язы́к вели́к и мног,/ и благословя́тся о нем вси язы́цы земни́и:/ вем бо, я́ко запове́сть сыно́м свои́м и до́му своему́ по себе́,/ и сохраня́т пути́ Госпо́дни, твори́ти пра́вду и суд,/ я́ко да наведе́т Госпо́дь на Авраа́ма вся, ели́ка глаго́ла к нему́./ Рече́ Госпо́дь:/ вопль содо́мский и гомо́ррский умно́жися ко Мне, и греси́ их вели́цы зело́;/ сше́д у́бо, узрю́, а́ще по во́плю их, грядущему ко Мне, соверша́ются;/ а́ще же ни, да разуме́ю./ И, обрати́вшеся отту́ду, му́жие приидо́ша в Содо́м;/ Авраа́м же ещё бя́ше стоя́й пред Го́сподем./ И приближи́вся, Авраа́м рече́:/ погуби́ши ли пра́веднаго с нечести́вым, и бу́дет пра́ведник я́ко нечести́вый?/ А́ще бу́дут пятьдеся́т пра́ведницы во гра́де, погуби́ши ли я?/ Не пощади́ши ли всего́ ме́ста пяти́десяти ра́ди пра́ведных, а́ще бу́дут в нем?/ Ника́коже ты сотвори́ши по глаго́лу сему́,/ е́же уби́ти пра́ведника с нечести́вым, и бу́дет пра́ведник я́ко нечести́вый: ника́коже./ Судя́й всей земли́, не сотвори́ши ли суда́?/ Рече́ же Госпо́дь:/ а́ще бу́дут в Содо́мех пятьдеся́т пра́ведницы во гра́де,/ оста́влю весь град и все ме́сто их ра́ди./ И, отвеща́в, Авраа́м рече́:/ ны́не нача́х глаго́лати ко Го́споду моему́, аз же есмь земля́ и пе́пел;/ а́ще же ума́лятся пятьдеся́т пра́ведницы в четы́редесять пять,/ погуби́ши ли четы́редесяти пяти́х ра́ди весь град?/ И рече́: не погублю́, а́ще обря́щу та́мо четы́редесять пять./ И приложи́ ещё глаго́лати к Нему́, и рече́:/ а́ще же обря́щутся та́мо четы́редесять?/ И рече́: не погублю́ ра́ди четы́редесяти./ И рече́: что, Го́споди, а́ще возглаго́лю?/ А́ще же обря́щется та́мо три́десять?/ И рече́: не погублю́ три́десятих ра́ди./ И рече́: поне́же и́мам глаго́лати ко Го́споду,/ а́ще же обря́щутся та́мо два́десять?/ И рече́: не погублю́, а́ще обря́щутся та́мо два́десять./ И рече́: что, Го́споди, а́ще возглаго́лю ещё еди́ною?/ А́ще же обря́щутся та́мо де́сять?/ И рече́: не погублю́ десяти́х ра́ди./ Оты́де же Госпо́дь, я́ко преста́ глаго́ля ко Авраа́му,/ и Авраа́м возврати́ся на ме́сто своё.

Прите́чей чте́ние (глава́ 9):

Премýдрость создá Себе́ дом и утвердú столпóв седмь./ Заклá Своя́ же́ртвенная, и растворú в чáши Своéй винó,/ и уготóва Свою́ трапе́зу./ Послá Своя́ рабы́, созывáющи с высóким проповéданием на чáшу, глаго́лющи:/ Ѝже есть безýмен, да уклонúтся ко Мне./ И тре́бующим умá рече́:/ Приидúте, ядúте Мой хлеб и пúйте винó, е́же растворúх вам./ Остáвите безýмие и жúви бýдете,/ и взыщúте рáзума, да поживете́,/ и испрáвите рáзум в ве́дении./ Наказýяй злы́я прииме́т себе́ безче́стие,/ обличáяй же нечестúваго опороче́т себе́:/ обличе́ния бо нечестúвому рáны ему́./ Не обличáй злых, да не возненавúдят тебе́./ Обличáй премýдра, и возлю́бит тя./ Даждь премýдрому вину́, и премýдрший бýдет./ Сказýй прáведному, и приложúт приимáти./ Начáло премýдрости страх Госпóдень и сове́т святы́х рáзум:/ разуме́ти бо закóн пóмысла есть благáго./ Сим бо óбразом мнóгое пожи́вéши вре́мя,/ и приложáтся тебе́ лéта живота́.

Премýдрости Соломóни чте́ние (глава́ 3):

Прáведных дýши в руце́ Бóжией, и не прикóснется их мýка./ Непщевáни бы́ша во очесéх безýмных умре́ти, и вмени́ся озлобле́ние исхóд их./ И е́же от нас ше́ствие сокруше́ние, они́ же суть в ми́ре./ Ѝбо пред лице́м челове́ческим áще и мýку прииму́т, упова́ние их безсме́ртия испóлнено./ И вмáле накáзани бы́вше, вели́кими благодéтельствовани бýдут,/ я́ко Бог искуси́ я и обре́те их достóйны Себе́./ Я́ко злáто в горни́ле искуси́ их и я́ко всеплóдие же́ртвенное прия́т я./ И во вре́мя посеще́ния их возсия́ют и, я́ко и́скры по сте́блию, потеку́т./ Сýдят язы́ком и обладáют людьми́, и воцари́тся Госпóдь в них во ве́ки./ Наде́ющиися Нань разуме́ют и́стину, и ве́рнии в любви́ пребýдут Ему́./ Я́ко благодáть и ми́лость в преподóбных Его́, и посеще́ние во избрáнных Его́.

На литúи стихúры, глас 4:

Житие́м и́ноческим и пóдвиги/ Це́рковь нáшу Православлáвную прослáвил еси́, преподóбне Андре́е,/ в не́йже

я́ко в Те́ле Христо́ве пребыва́я,/ дости́гл еси́ обоже́ния// и со́нму святы́х приобщи́лся еси́.

О́браз Пресвяты́я Тро́ицы на ико́не начерта́л еси́,/ нерожде́нна Отца́,/ предве́чно рожде́нна Сы́на,/ Ду́ха, от Отца́ исходя́ща,/ и сим научи́ши та́инственному догма́ту Правосла́вныя ве́ры,// Андре́е преподо́бне.

Сла́ва, глас 8:

Я́коже вели́кий Се́ргий/ воздви́же храм Святы́я Единосу́щныя Тро́ицы,/ изгоня́я страх ненави́стныя ро́зни ми́ра сего́,/ та́кожде и ты, о́тче Андре́е, начерта́л еси́ Святы́я Тро́ицы о́браз,/ заповеду́я нам единомы́слие ве́ры в Це́ркви Святе́й храни́ти,/ иде́же несть разделе́ния,// но вся́ческая и во всех Христо́с.

И ны́не, Богоро́дичен, глас то́йже:

Тя и плоть Твою́ Прия́вшаго/ зря́ще во святы́х о́бразех, Пренепоро́чная Влады́чице,/ чу́до познае́м на́шего спасе́ния/ и простира́емся к любви́ Твое́й,/ да бу́дем изба́влени суда́ и сме́рти,/ и покланя́емся, и сла́вим,// возсыла́юще Ти первоо́бразную честь, Богоро́дице.

На стихо́вне стихи́ры, глас 1:

Тро́ицу во Еди́нице/ Бог и Госпо́дь пра́ведному Авраа́му сокрове́нно откры́,/ Це́рковь же я́вственне научи́ та́йне Единосу́щия Божества́,/ ты же, преподо́бне, ико́ною Пресвяты́я Тро́ицы,/ я́ко печа́тию, утверди́л еси́ спаси́тельное ве́дение сие́,// да неруши́мо испове́дуем Тро́ицу Единосу́щную и Нераздели́мую.

Стих: Честна́ пред Го́сподем// смерть преподо́бных Его́.

Зре́нием о́браза Пресвяты́я Тро́ицы, преподо́бне Андре́е,/ я́ко в черто́г вхо́дим Небе́снаго Царя́,/ Ему́же ны́не предстои́ши во одея́нии бра́чнем/ со Авраа́мом и все́ми святы́ми,/ в невече́рнем све́те приноси́ хвале́ния,/ моли́ти о нас не переста́й Влады́ку всех,// да со избра́нными Его́ сопричте́мся.

Стих: Блаже́н муж, боя́йся Го́спода,// в за́поведех Его́ восхо́щет зело́.

О́бразу Пресвяты́я Тро́ицы,/ его́же писа́л еси́, преподо́бне,/ си́ла благода́тная даде́ся:/ зри́тельне бо открыва́еши И́стину,/ Юже Пила́т безу́мне отри́ну,/ Авраа́м же в поклоне́нии трие́м А́нгелом свиде́тельствова,/ да и мы спаси́тельное поклоне́ние И́стинному Бо́гу воздади́м// и же́ртву принесе́м благодаре́ния.

Сла́ва, глас 1:

Недове́домей та́йне Еди́ницы,/ в Трех Ли́цех та́инственно пребыва́ющия,/ та́йною ве́ры приобщи́лся еси́, преподо́бне,/ и мо́ре искуше́ний и страсте́й, я́ко су́шу, прише́д,/ Изба́вителя и Бо́га прославля́еши// во святы́х твои́х о́бразех.

И ны́не, Богоро́дичен, глас то́йже:

Неизсле́димо и ника́коже мы́слимо/ Первоо́бразнаго во пло́ти от Тебе́, Влады́чице, явле́ние,// Его́же Рождество́м нас спасла́ еси́.

Тропа́рь, глас 3:

Бо́жественнаго све́та луча́ми облиста́емый,/ преподо́бне Андре́е,/ Христа́ позна́л еси́, Бо́жию Прему́дрость и Си́лу,/ и ико́ною Святы́я Тро́ицы всему́ ми́ру пропове́дал еси́/ Еди́нство во Свяще́й Тро́ице,/ мы же со удивле́нием и ра́достию вопие́м ти:/ име́яй дерзнове́ние ко Пресвяте́й Тро́ице,// моли́ просвети́ти ду́ши на́ша.

НА У́ТРЕНИ

По 1-м стихосло́вии седа́лен, глас 6:

Ви́дите кри́ны се́льныя, рече́ Христо́с, о ученицы́,/ кра́ше бо Соломо́на во сла́ве его́ оде́яни суть,/ Аз же возлюби́х вас, я́ко о́браз Мой и подо́бие,/ да бу́дете усыновле́ни благода́тию./ Сего́ же да́ра, преподо́бне, сподо́би нас моли́твами твои́ми.

Сла́ва: Свята́я Правосла́вная Це́рковь, ико́ною твое́ю, преподо́бне, у́чит:/ Оте́ц и́мать Сы́на и и́мать Свята́го Ду́ха,/ и не глаго́лем, я́ко Трие́ суть Бо́зи,

но Еди́н Бог Трие́ Си́и/ и ра́вни Существо́м и Божество́м и вла́стию.

И ны́не, Богоро́дичен: Прибега́юще при́сно ко пречи́стым ико́нам Твои́м, Богоро́дице,/ те́ми обрета́ем вся бла́га ны́не,/ и живота́ коне́ц добр и непосты́ден,/ и на возду́се бесо́в зрак Тебе́ ра́ди не у́зрим,/ и избежи́м держа́щих рукописа́ния согреше́ний на́ших.

По 2-м стихосло́вии седа́лен, глас 6:

О́ко не ви́де, и у́хо не слы́ша, и на се́рдце челове́ку не взыдо́ша,/ я́же угото́ва Бог лю́бящим Его́./ Сея́ же неизрече́нныя ра́йския красоты́/ да сподо́бимся и мы, моли́твами преподо́бнаго.

Сла́ва: Неизрече́нна и несказа́нна Святы́я Тро́ицы та́йна,/ ни А́нгельскими, ни челове́ческими помышле́ньми постижи́ма,/ па́че бо начерта́ннаго преподо́бным Андре́ем о́браза Боже́ственный Первооо́браз есть,/ Ему́же вси поклони́мся се́рдцем, умо́м и помышле́нием.

И ны́не, Богоро́дичен: Па́че дыха́ния, предста́тельства Влады́чицы Мари́и тре́буем,/ Та бо, я́ко Ма́ти Бо́жия, всем призыва́ющим и́мя Ея́/ блага́я и поле́зная да́рует.

По полиеле́и седа́лен, глас 8:

В сердца́х избра́нных незри́мо печатле́я Боже́ственный зрак,/ сам сый ору́дие Пресвята́го Ду́ха,/ го́рния красоты́ нам явля́еши виде́ние/ и челове́ки наставля́еши ко спасе́нию, преподо́бне,/ моли́ Преве́чную Тро́ицу, Е́йже со А́нгелы предстои́ши,/ спасти́ся душа́м на́шим.

Сла́ва и ны́не, Богоро́дичен.
Проки́мен и Ева́нгелие преподо́бнаго.

По 50-м псалме́ стихи́ра, глас 6:

Ни А́нгел, ниже́ челове́к, но Сам Христо́с образотво́рцев Нача́льник яви́ся,/ егда́ запечатле́ на убру́се Свой Боже́ственный лик./ Ты же, преподо́бне,/ под покро́вом Его́ всегда́ пребыва́я,// Ду́хом Святы́м науче́н еси́ о́бразы твори́ти.

Кано́н, глас 4.

Песнь 1

Ирмо́с: ***Пое́м песнь побе́дную Еди́ному Бо́гу,/ сотво́ршему преслáвная,/ дре́вле бо фараóна// со всево́инством в мо́ри погрузи́.***

Прииди́**те, ве́рнии,/ со преподо́бным Андре́ем песнь побе́дную воспойм/ и возсла́вим Пресвяту́ю Тро́ицу, Отцá и Сы́на и Свята́го Ду́ха.**

К преподо́бному Се́ргию, я́коже досто́йный учени́к, блаже́нне Андре́е, притéкл еси́,/ и чрез того́ Святы́м Ду́хом наста́влен был еси́,/ и вку́пе с богоно́сными Се́ргием и Ни́коном,/ трие́ просла́висте Тро́ицу во Еди́нице.

Се́ргия вели́каго досто́йне просла́вил еси́, я́ко чти́теля Пресвяты́я Тро́ицы,/ ему́же усе́рдно подража́л еси́,/ и нас научáеши досто́йно покланя́тися Еди́ному Бо́гу,/ в Трех Ли́цех нераздéльно Су́щему, Сотво́ршему Нéбо и зéмлю.

Се́ргием богому́дрым научéн, дре́вним богосло́вом подóбен яви́лся еси́, преподóбне Андре́е,/ и я́ко ти́и сло́вом, та́ко ты ико́ною догма́т Тро́ицы проповéдал еси́ в странé Росси́йстей,/ и ны́не исповéдати сей всех научáеши.

Богоро́дичен: Ра́дуйся, Богоро́дице Дéво,/ ра́дуйся, Влады́чице ми́ра,/ в Тя бо всели́ся Еди́н от Святы́я Тро́ицы,/ сего́ ра́ди и́маши си́лу спаса́ти погиба́ющия,/ спаси́ рабы́ Твоя́, моля́щияся Тебé.

Песнь 3

Ирмо́с: ***Утверди́ся се́рдце моé в Го́споде,/ вознесéся рог мой в Бóзе моéм:// я́ко несть свят, па́че Тебé, Го́споди.***

Се́рдце твоé утверди́л еси́ в Го́споде, о́тче преподóбне,/ и ду́шу очи́стил еси́ покая́нием,/ тéло же пре́дал пощéнию и трудóм,/ и оби́тель Пресвяты́я Тро́ицы яви́лся еси́,/ Юже моли́ о спасéнии душ на́ших.

Возлюби́л еси́ Го́спода всем се́рдцем, досточу́дне Андре́е,/ и любóвию на враги́ вооружи́лся еси́, всех жела́я обрести́ Пресвятéй Тро́ице,/ и всех зове́ши Го́спода возлюби́ти любóвию неутоли́мою.

Ве́рою се́рдце утверди́л еси́ незы́блемо в Го́споде,/ и сла́ву Небе́сную созерца́л еси́ серде́чныма очи́ма,/ и благода́тию Ду́ха Свята́го показу́еши в вещественных о́бразех невеще́ственная,/ да и мы ны́не пробуди́мся от сна грехо́внаго и у́зрим свет И́стинный.

Возвесели́лся еси́ всем се́рдцем о Го́споде,/ и по всей земли́ просла́вил еси́ в соверше́нных о́бразех Победи́теля сме́рти,/ и ны́не пребыва́еши в непреста́нней ра́дости, восходя́ от сла́вы к сла́ве,/ и воспева́еши со А́нгелы Пресвяту́ю Тро́ицу.

Богоро́дичен: О Боже́ственнаго промышле́ния неказа́ннаго!/ От земны́х яви́лася еси́, Пресвята́я Де́во Богоро́дице,/ и соде́лалася еси́ ми́ра Влады́чица, Ма́ти Ипоста́снаго Сло́ва,/ Его́же моли́, Засту́пнице, о спасе́нии на́шем.

Седа́лен, глас 8:

А́нгельский о́браз прия́в, о́браз и подо́бие Творца́ а́нгельским житие́м в себе́ возста́вил еси́,/ и во о́бразе вещественнем О́браз Первоо́бразнаго начерта́л еси́, преподо́бне,/ и к и́стинному богоподо́бию указу́еши путь.

Сла́ва, и ны́не, Богоро́дичен:

Непреста́нно и ра́достно прославля́ет Тя Це́рковь, Пресвята́я Влады́чице,/ чудотво́рными бо о́бразы Твои́ми мир просвеща́еши/ и ми́лости вели́кия всегда́ излива́еши к Тебе́ притека́ющим с ве́рою.

Песнь 4

Ирмо́с: *Вознесе́на Тя ви́девши Це́рковь на Кресте́,/ Со́лнце Пра́ведное,/ ста в чи́не свое́м,/ досто́йно взыва́ющи:// сла́ва си́ле Твое́й, Го́споди.*

По́двигом та́инственно стяжа́л еси́ в Це́ркви пребыва́ние,/ учи́нием ея́ после́дуя, преподо́бне,/ и, уста́вы святы́я Це́ркве исполня́я, о́бразы начерта́л еси́ свяще́нныя,/ и́хже почита́юще, вопие́м:/ сла́ва си́ле Твое́й, Го́споди.

Уче́ние отце́в Це́ркве ре́вностно испо́лнил еси́, преподо́бне,/ во́лю бо свою́ отсе́к, не своя́ измышле́ния,

но тех виде́ния начерта́л еси́,/ смире́нием же в ме́ру их дости́гнув, Це́ркве свиде́тельство яви́л еси́, зовы́й:/ сла́ва си́ле Твое́й, Го́споди.

Крест Христо́в, и́же есть любы́ Пресвяты́я Тро́ицы, просла́вил еси́, преподо́бне,/ Крест, Це́ркве утвержде́ние, возлюби́л еси́,/ путе́м Кре́стным ше́ствовав, сему́ покланя́тися всех зове́ши, поя́:/ сла́ва си́ле Твое́й, Го́споди.

Ве́рою Христа́ в се́рдце всели́в, блаже́нне Андре́е,/ со все́ми святы́ми пости́гл еси́, что есть широта́ и долгота́, глубина́ и высота́ святы́я Це́ркве,/ и ико́нами показу́еши та́йны Ца́рствия Небе́снаго, глаго́ля:/ сла́ва си́ле Твое́й, Го́споди.

Богоро́дичен: Вознесе́на ви́дящи, Богоро́дице, на Кресте́ Сы́на и Творца́ Твоего́,/ору́жием в се́рдце уязвлена́ была́ еси́,/ Страсте́м Кре́стным Сы́на Твоего́ страда́ждущи,/ но неизрече́нную позна́ла еси́ ра́дость в Воскресе́нии Его́/ и сла́вною си́лою Христо́вою спаса́еши Тебе́ моля́щихся.

Песнь 5

Ирмо́с: *От све́та пресеки́й перворо́дный грех,/ я́ко во све́те дела́ пою́т Тя, Христе́, Соде́теля,// во Све́те Твое́м пути́ на́ша напра́ви.*

Се́ргием вели́ким води́м, преподо́бне, к Трисия́нному Све́ту прише́д/ и Сим облиста́ем, просла́вил еси́ Трисве́тлое Со́лнце, Творца́ и Бо́га, созда́вшаго вся.

Вели́кия благода́ти сподо́бился еси́, преподо́бне,/ умо́м вознесы́йся к невеще́ственному и боже́ственному све́ту Пресвяты́я Тро́ицы./ Сей свет ви́деша апо́столи на Фаво́ре,/ Афо́нстии же отцы́ со святы́м Григо́рием испове́даша я́ко нетва́рную си́лу Бо́жию.

По блаже́ннем созерца́нии о́браза/ неизрече́нную красоту́ первооб́раза во све́те Свое́м откры́ ти Госпо́дь, блаже́нне о́тче,/ и нас учи́ши честь и поклоне́ние воздава́ти,/ не вещь почита́юще, но первооб́разную красоту́.

Неизрече́ннаго и Боже́ственнаго Первооб́раза свет и блиста́ние/ отча́сти показу́еши, преподо́бне, в тва́рном

подо́бии,/ на него́же взира́ющии с моли́твою дух ве́дения почерпа́ют.

Богоро́дичен: О́тчее Сия́ние про́йде чрез Тя, Влады́чице,/ и, плоть от Те́бе воспия́вше, светови́дно Тя преобрази́,/ я́ко превы́шши еси́ чино́в А́нгельских и вся́кия тва́ри.

Песнь 6

Ирмо́с: ***Пожру́ Ти со гла́сом хвале́ния, Го́споди,/ Це́рковь вопие́т Ти,/ от беsóвския кро́ве очи́щшися,/ ра́ди ми́лости от ребр Твои́х// исте́кшею Кро́вию.***

Толи́ку добродете́ль и толи́ко тща́ние/ о по́стничестве и и́ночестем жи́тельстве име́я, преподо́бне,/ я́ко то́чию в Боже́ственней любви́ преуспева́ти, в земны́х николи́же упражня́тися,/ сего́ ра́ди просла́влен еси́ от Го́спода.

И́мя твое́ и по́двиги возжеле́л еси́ утаи́ти смиренному́дрия ра́ди, о́тче Андре́е,/ Ви́дяй же та́йное, я́ве просла́ви тя пред А́нгелы и челове́ки.

Вселе́нную всю удиви́л еси́, преподо́бне,/ возсия́л бо еси́ в утесне́нней и стра́ждущей земли́ Росси́йстей, от мно́жества враг бори́мей,/ и та́ко возмо́гл еси́ ми́ру всему́ пра́во пропове́дати Пресвяту́ю Тро́ицу.

Ди́вныя Своя́ суды́ на тебе́ яви́ Госпо́дь,/ пред Ни́мже ты́сяща лет, я́ко день еди́н,/ избра́ тя в дре́вния ве́ки, просла́вити же восхоте́ в конце́ време́н, во утвержде́ние Це́ркви.

Богоро́дичен: Сла́внейшая без сравне́ния го́рних во́инств,/ в Це́ркви, я́же есть Те́ло Христо́во, в неизсле́димей глубине́ и средото́чии пребыва́еши,/ плоть Твою́ Христу́ заимода́вшая, моли́ Сы́на Твоего́ поми́ловати нас.

Конда́к, глас 8:

От ю́ности к Боже́ственней красоте́ устремля́яся,/ чу́дный иконопи́сец в земли́ Росси́йстей был еси́,/ и, богоно́сным твои́м учи́телем поревнова́в,/ сия́нием добродете́лей украси́лся еси́, преподо́бне Андре́е,// те́мже и яви́ся Це́ркве на́шея похвала́ и ра́дование.

Ико́с:

Па́че ме́ры вся́кия благода́ть дарова́ся ти, преблаже́нне о́тче,/ святы́я ико́ны писа́ти, наипа́че же о́браз Пресвяты́я Тро́ицы;/ Бо́га ми́ру пропове́дуя, Бо́га Отца́, Бо́га Сы́на, Бо́га Ду́ха Свята́го,/ И́же есть Еди́но Существо́ в Трех Ипоста́сех, Еди́но Естество́ в Трех Ли́цех,/ и Еди́на Прему́дрость, и Еди́на Си́ла, Еди́но хоте́ние, и Еди́но Божество́./ Те́мже и яви́ся Це́ркве на́шея похвала́ и ра́дование.

Песнь 7

Ирмо́с: *О́бразу злато́му не поклони́вшеся, о́троцы авраа́мстии/ искуша́хуся, я́ко зла́то в горни́ле,/ в пещи́ о́гненней, я́ко в черто́зе све́тлем,/ лико́ваху, пою́ще:// благослове́н еси́, Бо́же оте́ц на́ших.*

Огне́м вещественным искуша́еми в пещи́,/ трие́ о́троцы прообрази́ша не́когда Свяму́ю Тро́ицу,/ ты же, преподо́бне, огне́м Ду́ха Свята́го просвеща́ем,/ нам показа́л еси́ о́браз Пресвяты́я Тро́ицы, да пое́м:/ благослове́н еси́, Бо́же оте́ц на́ших.

Истука́на злата́го посрами́ша трие́ о́троцы в Вавило́не, я́ко ме́ртва,/ ты же, преподо́бне, учи́телю Це́ркве после́дуя,/ о́бразы свиде́тельствуеши о Жизнода́вце, Сло́ве Воплоще́ннем, да вопие́м:/ благослове́н еси́, Бо́же оте́ц на́ших.

По́двиги разли́чными искуше́н быв, я́ко зла́то в горни́ле, преподо́бне,/ ны́не в черто́зех све́тлых Отца́ Небе́снаго лику́еши, взыва́я:/ благослове́н еси́, Бо́же оте́ц на́ших.

В светови́дных твои́х о́бразех яви́л еси́, преподо́бне,/ неизглаго́ланными дыха́ньми Ду́ха путь к Бо́гу,/ да им ше́ствующе, глаго́лем:/ благослове́н еси́, Бо́же оте́ц на́ших.

Богоро́дичен: Све́тлый черто́г непреста́ннаго весе́лия явля́ешися, Цари́це и Влады́чице,/ я́ко Тобо́ю избавля́емся а́дския пе́щи о́гненныя, и, Твоему́ о́бразу кла́няющеся, пое́м:/ благослове́н еси́, Бо́же оте́ц на́ших.

Песнь 8

Ирмо́с: ***Во́ огни́ пла́меннем предстоя́т Тебе́/ Херуви́ми, Серафи́ми, Го́споди,/ и вся тварь песнь Тебе́ пое́т кра́сную:/ по́йте, благослови́те, лю́дие, превозноси́те Христа́,// Еди́наго Соде́теля во вся ве́ки.***

По́двиги ви́дящи твоя́, преподо́бне, ра́дуется о тебе́ Це́рковь, вку́пе и диви́тся:/ ка́ко прибли́зился еси́ ко огню́ Пресу́щественныя Тро́ицы,/ Еяже трепе́щут Си́лы А́нгельския, и не опали́лся еси́.

Го́спода и святы́х Его́ ли́ки живопису́я,/ по́двигом о́нех усе́рдно подража́л еси́, преподо́бне,/ пла́менем непреста́нныя моли́твы серде́чныя со́нмища по́мыслов злых попали́л еси́.

Архи́ангели, А́нгели и вся Небе́сныя Си́лы/ та́инственно и со стра́хом прославля́ют Го́спода непреста́нными гла́сы,/ и́хже показа́л еси́, я́ко воо́чию ви́дев, сам быв земны́й А́нгел,/ ны́не же с ни́ми предстои́ши у Престо́ла Святы́я Тро́ицы.

Апо́столи, проро́цы, свяити́телие, му́ченицы, преподо́бнии и вси свяити́и/ непреста́нно прославля́ют Го́спода свяще́нными песнопе́ньми,/ и́хже сла́ву яви́л еси́ во святы́х твои́х образе́х, сам быв Небе́сный челове́к,/ ны́не же с ни́ми предстои́ши у Престо́ла Святы́я Тро́ицы.

Богоро́дичен: Я́ко во огнь вошла́ еси́, пресвята́я Де́во,/ егда́ изво́ли всели́тися в Тя Сло́во Ипоста́сное,/ И́мже обожена́ и преображена́ и та́ко на Небеса́ прия́та, ми́ра не оста́вила еси́.

Песнь 9

Ирмо́с: ***Тя, я́ко село́ Пречи́стаго Сло́ва,/ и прия́телище Ду́ха,/ и Благоволе́ния де́лателище, пое́м,// в Тебе́ бо соизмене́ние спасе́ния на́шего соде́лася.***

Даде́ся ти благода́ть, преподо́бне, о́браз написа́ти Пресвяты́я Тро́ицы/ в Божественнем и ца́рстем и а́нгельстем подо́бии,/ показу́я госпо́дственное и влады́чественное, безнача́льное и безконе́чное,/ я́ко преда́ша ти свяити́и отцы́.

Ди́вный о́браз Пресвяты́я Тро́ицы начерта́л еси́, преподо́бне,/ от ве́щнаго сего́ зра́ка ум наш и мысль вознося́ к Боже́ственному,/ не вещь у́бо чтим, но Святу́ю Тро́ицу,/ честь бо, ико́не воздава́емая, на первообразное восхо́дит.

Дух Святы́й води́ твои́ма рука́ма, преподо́бне,/ егда́ писа́л еси́ о́браз Пресвяты́я Тро́ицы, в не́мже ве́ру в Триеди́наго Бо́га показу́еши.

Сла́вы ра́ди Пресвяты́я Тро́ицы, Еяже о́браз, преподо́бне, начерта́л еси́,/ Трисвята́я песнь Трисвяте́й и Единосу́щней и Животворя́щей Тро́ице на земли́ прино́сится:/ Свят, Свят, Свят Госпо́дь Сава́оф, испо́лнь Не́бо и земля́ сла́вы Твоея́.

Богоро́дичен: Неизрече́нное есть благоволе́ние Пресвяты́я Тро́ицы к Тебе́, Богоро́дице,/ введе́нием бо Твои́м во Свята́я Свяды́х вели́чие Твое́ преднаписа́ся,/ во́лею Отца́, прия́тием Свята́го Ду́ха, всели́нием Сы́на/ Свята́я Свяды́х Це́ркве Христо́вы бы́ти сподо́билася еси́.

Свети́лен:

Учени́к вели́каго Се́ргия быв, преподо́бне Андре́е,/ я́ко свети́льник превознесе́нный возсия́л еси́, блиста́я луча́ми Боже́ственнаго светоли́тия,/ Христа́ стяжа́л еси́ в се́рдце твое́м, Его́же моли́ просвети́ти ду́ши на́ша.

Сла́ва и ны́не, Богоро́дичен.

На хвали́тех стихи́ры, глас 4:

Ди́вныя красоты́ свяще́ннаго худо́жества твоего́,/ богому́дре Андре́е,/ недоуме́ет язы́к изъясни́ти,/ свиде́тельствуеши бо земны́м о Небе́снем/ чу́дными ико́нами твои́ми/ и прославля́еши Пресвяту́ю Тро́ицу/ си́лою дарова́ннаго ти Ду́ха./ Мы же па́мять твою́ облажа́ем, зову́ще:// преподо́бне о́тче Андре́е, моли́ Бо́га о нас.

Торжеству́ет Це́рковь ны́не,/ преподо́бне Андре́е,/ Тро́ицу бо Пресу́щественную, И́стиннаго Бо́га, просла́вил еси́/ и Сло́во Воплоще́нное, Крето́м всели́нную искупи́вшее, вообрази́л еси́,/ ико́н же почита́нию

всех поуча́еши,/ показу́я И́стину во о́бразех,// Ю́же ны́не созерца́еши я́вственно.

Си́лою непостижи́маго всех Творца́,/ в Трех Ли́цех Еди́наго,/ Христо́во подо́бие в Тебе́ обнови́л еси́, о́тче Андре́е,/ моли́твами же твои́ми нам помози́// обнови́ти и просвети́ти ду́ши на́ша.

Сла́ва, глас 5:

Днесь торжеству́ет Свяды́я Тро́ицы оби́тель/ с Се́ргием и со́нмом учени́к его́/ и со Андрони́ком и Са́ввою ра́дуется оби́тель Спа́сова,/ израсти́вшия земли́ Росси́йския хра́мов ди́внаго украси́теля,/ его́же досто́йно хва́лим и про́сим усе́рдно:/ преподо́бне Андре́е, моли́ Пресвяту́ю Тро́ицу// дарова́ти душа́м на́шим мир и ве́лию ми́лость.

И ны́не, Богоро́дичен, глас то́йже:

Утоли́ боле́зни/ многовоздыха́ющия души́ мое́я,/ утоли́вшая вся́ку слезу́ от лица́ земли́,/ Ты бо челове́ком боле́зни отго́ниши/ и гре́шных ско́рби разруша́еши,/ Тебе́ бо вси стяжа́хом наде́жду и утвержде́ние,// Пресвята́я Ма́ти Де́во.

Славосло́вие вели́кое.

НА ЛИТУРГИ́И

Блаже́нна от кано́на, песнь 3-я и 6-я, на 8.

Моли́тва

О преподо́бне о́тче Андре́е, зело́ облагода́тствованный пресве́тлым да́ром ви́дения первооб́разов красоты́ Боже́ственныя! О ди́вный пло́де Це́ркве Росси́йския, о́трасле блага́я Се́ргием вели́ким насажде́ннаго дре́ва! В гро́зное бо вре́мя поста́ви тя Госпо́дь свиде́теля Своего́ и земли́ на́шея моли́твенника вели́ка тя соде́ла. Кто испове́сть безчи́сленныя труды́ и по́двиги твоя́, ра́зум земны́й превосходя́щия и еди́ному то́кмо ве́домыя Го́споду, и́миже благода́ть писа́ния чудотворя́щих ико́н стяжа́л еси́! Ты благоуха́нием святы́х твои́х ико́н весь мир испо́лнил еси́, наипа́че о́бразом

Пресвяты́я Тро́ицы, да воззре́нием нань побежда́ется вся́кий грех и ненави́стная рознь ми́ра сего́. О преподо́бне и пречу́дне о́тче, при́зри с высоты́, иде́же в Боже́ственнем све́те пребыва́еши, и услы́ши моли́твы нас, гре́шных, и, я́ко име́яй дерзнове́ние ко Пресвяте́й Тро́ице, со преподо́бным Се́ргием и все́ми святы́ми моли́ Влады́ку всех, о е́же Це́рковь его́ укрепи́ти, разобще́нныя соедини́ти, расточе́нныя собра́ти и в разуме́ние и́стины всем приити́, отврати́ти от нас пра́ведный гнев Свой и испо́лнити даро́в Ду́ха Свята́го, любве́, ра́дости, ми́ра, долготерпе́ния, бла́гости, милосе́рдия, ве́ры, кро́тости, воздержа́ния, земно́е же стра́нствие прейти́ нам, гре́шным, безбе́дно, в бу́дущем же ве́це сподо́битися с тобо́ю и все́ми святы́ми прославля́ти Пресвяту́ю Тро́ицу, Отца́ и Сы́на и Свята́го Ду́ха, ны́не и при́сно, и во ве́ки веко́в. Ами́нь.

Преподобный Андрей Рублев, иконописец, родился около 1360–1370 гг. Иноком он стал между 1380 и 1405 гг., подвизался в Троицкой обители, где находился в послушании у игумена преподобного Никона Радонежского (ученика преподобного Сергия), и в Спасо-Андрониковом монастыре в Москве. В 1405 году преподобный Андрей с иконописцем Феофаном Греком участвует в создании иконостаса и росписей Благовещенского собора Московского Кремля. В 1408 году вместе с иноком Даниилом Черным он расписывает собор Успения Пресвятой Богородицы во Владимире (частично эти фрески сохранились, в том числе изображение Страшного Суда), пишет для Успенского собора иконостас. Позже преподобным Андреем написан так называемый Звенигородский деисисный чин для собора Рождества Пресвятой Богородицы в Саввино-Сторожевском монастыре под Москвой. В 20-е годы XV века Андрей с Даниилом по поручению игумена Никона расписывает Троицкий собор Сергиевой обители и создает для него иконостас. Прославленная во всем мире икона Живоначальной Троицы написана по благословению преподобного Никона святым Андреем в похвалу преподобному Сергию Чудотворцу. Эта икона стала образцом для других иконописцев: Стоглавый Собор 1551 года постановил писать образ Пресвятой Троицы так, как писал его Андрей Рублев. Последняя работа святого Андрея — роспись

Спасского собора Спасо-Андроникова монастыря.

Написание святой иконы или фрески является духовным подвигом, требующим и художественного мастерства, и высокого христианского благочестия. Возношение ума к Невещественному и Божественному Свету при созерцании и написании святых икон — вот что отличало святого Андрея и его спостника Даниила, как отмечал преподобный Иосиф Волоцкий. Глубокое постижение учения Святой Церкви, жизни святых и их творений преподобный Андрей выразил в линиях и красках написанных им икон и фресок. Согласно источникам, в XV–XVII вв. никто не сомневался в святости Андрея Рублева. В Троице-Сергиевой обители инок Андрей всегда почитался святым. Подвигом иконописания святой Андрей возвещает людям истину о Боге, в Троице славимом, вселяя мир в души всех, кто с молитвой взирает на созданные им образы.

Святой Андрей почил в Бозе около 1430 года и погребен в Спасо-Андрониковом монастыре.

МЕ́СЯЦА ИЮ́ЛЯ В 5-й ДЕНЬ

Святы́я преподобному́ченицы вели́кия княги́ни Елисаве́ты

Тропа́рь, глас 1:

Смире́нием досто́инство кня́жеское сокры́вши,/ богому́драя Елисаве́то,/ сугу́бым служе́нием Ма́рфы и Мари́и/ Христа́ почти́ла еси́./ Милосе́рдием, терпе́нием и любо́вию себе́ предочи́стивши,/ я́ко же́ртва пра́ведная Бо́гу принесла́ся еси́./ Мы же, чту́ще добродете́льное житие́ и страда́ния твоя́,/ я́ко и́стинную наста́вницу усе́рдно про́сим тя:/ свята́я му́ченице вели́кая княги́не Елисаве́то,// моли́ Христа́ Бо́га спасти́ и просвети́ти ду́ши на́ша.

Конда́к, глас 2:

Вели́чие по́двига ве́ры кто пове́сть:/ во глубине́ земли́, я́ко в рай све́тлости,/ страстоте́рпица вели́кая княги́ня Елисаве́та/ со А́нгелы во псалме́х и пе́ниих ра́довашеся/ и, убие́ние претерпева́ющи,/ о безбо́жных мучи́телех взыва́ше:/ Го́споди, прости́ им грех сей,/ не ве́дят бо, что творя́т./ Тоя́ моли́твами, Христе́ Бо́же,// поми́луй и спаси́ ду́ши на́ша.

Преподобномученица Великая княгиня Елисавета родилась 20 октября 1864 года в протестантской семье Великого герцога Гессен-Дармштадтского Людвига IV и принцессы Алисы, дочери английской королевы Виктории. В 1884 году она вышла замуж за Великого князя Сергея Александровича, брата Императора Российского Александра III.

Видя глубокую веру своего супруга, Великая княгиня всем сердцем искала ответ на вопрос — какая же религия истинна? Она горячо молилась и просила Господа открыть ей Свою волю. После долгих раздумий Великая княгиня избрала Православие. 13 апреля 1891 года, в Лазареву субботу, над Елисаветой Феодоровной был совершен чин принятия в Православную Церковь. В том же году Великий князь Сергей Александрович был назначен генерал-губернатором Москвы.

Посещая храмы, больницы, детские приюты, дома для престарелых и тюрьмы, Великая княгиня видела много страданий. И везде она старалась сделать что-либо для их облегчения.

После начала в 1904 году русско-японской войны Елисавета Феодоровна старалась помогать фронту, русским воинам. Трудилась она до полного изнеможения.

5 февраля 1905 года произошло страшное событие, изменившее всю жизнь Елисаветы Феодоровны. От взрыва бомбы революционера-террориста погиб Великий князь Сергей Александрович. Бросившаяся к месту взрыва Елисавета Феодоровна увидела картину, по своему ужасу превосходившую человеческое воображение. Молча, без крика и слез, стоя на коленях в снегу, она начала собирать и класть на носилки части тела горячо любимого и живого еще несколько минут назад мужа.

В час тяжелого испытания Елисавета Феодоровна просила помощи и утешения у Бога. На следующий день она причастилась Святых Таин в храме Чудова монастыря, где стоял гроб супруга. На третий день после гибели мужа Елисавета Феодоровна поехала в тюрьму к убийце. Она не испытывала к нему ненависти. Великая княгиня хотела, чтобы

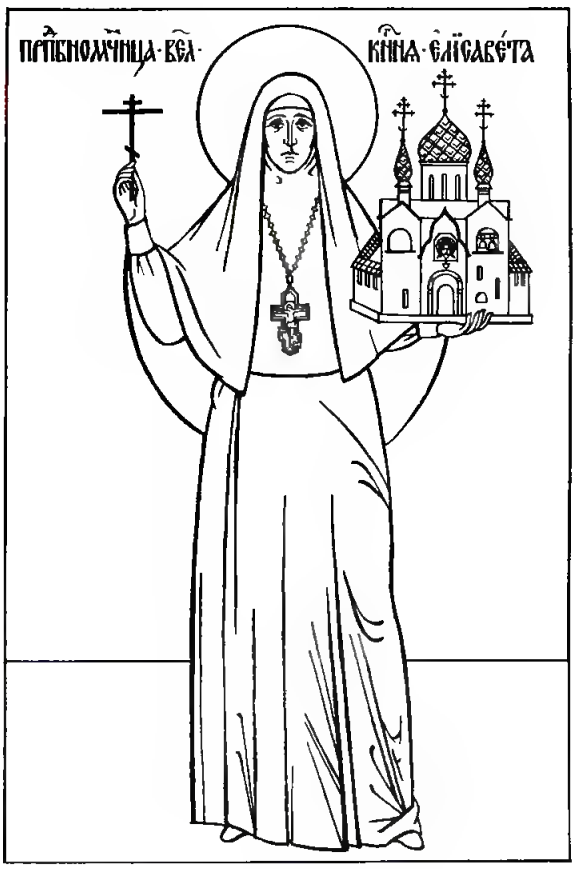

он раскаялся в своем ужасном преступлении и молил Господа о прощении. Она даже подала Государю прошение о помиловании убийцы.

Желая полностью посвятить свою жизнь Господу через служение людям, Елисавета Феодоровна решила создать в Москве обитель труда, милосердия и молитвы. Она купила на улице Большая Ордынка участок земли с четырьмя домами и обширным садом. В обители, которая была названа Марфо-Мариинской в честь святых сестер Марфы и Марии, были созданы два храма — Марфо-Мариинский и Покровский, а также больница, считавшаяся впоследствии лучшей в Москве, аптека, в которой лекарства отпускались бедным бесплатно, детский приют и школа. Вне стен обители был устроен дом-больница для женщин, больных туберкулезом.

10 февраля 1909 года обитель начала свою деятельность. 9 апреля 1910 года за всенощным бдением епископ Дмитровский Трифон (Туркестанов; †1934) по чину, разработанному Святейшим Синодом, посвятил насельниц в звание крестовых сестер любви и милосердия. Сестры дали обет, по примеру инокинь,

проводить девственную жизнь в труде и молитве. На следующий день за Божественной литургией святитель Владимир, митрополит Московский и Коломенский, возложил на сестер восьмиконечные кипарисовые кресты, а Елисавету Феодоровну возвел в сан настоятельницы обители. Великая княгиня сказала в тот день: «Я оставляю блестящий мир... но вместе со всеми вами я восхожу в более великий мир — в мир бедных и страдающих».

В Марфо-Мариинской обители Великая княгиня Елисавета Феодоровна вела подвижническую жизнь: спала на деревянной кровати без матраса, часто не более трех часов; пищу употребляла весьма умеренно и строго соблюдала посты; в полночь вставала на молитву, а потом обходила все палаты больницы, нередко до рассвета оставаясь у постели тяжелобольного. Она говорила сестрам обители: «Не страшно ли, что мы из ложной гуманности стараемся усыплять таких страдальцев надеждой на их мнимое выздоровление. Мы оказали бы им лучшую услугу, если бы заранее приготовили их к христианскому переходу в вечность».

Без благословения духовника обители протоиерея Митрофана Серебрянского, без советов старцев Оптиной Введенской пустыни и других монастырей Елисавета Феодоровна ничего не предпринимала. За полное послушание старцу она получила от Бога внутреннее утешение и стяжала мир в своей душе.

С начала первой мировой войны Великая княгиня организовала помощь фронту. Под ее руководством формировались санитарные поезда, устраивались склады лекарств и снаряжения, отправлялись на фронт походные церкви.

Отречение Императора Николая II от престола явилось большим ударом для Елисаветы Феодоровны. Душа ее была потрясена, она не могла говорить без слез. Елисавета Феодоровна видела, в какую пропасть летела Россия, и горько плакала о русском народе, о дорогой ей царской семье.

В одном из ее писем того времени есть следующие слова: «Я испытывала глубокую жалость к России и ее детям, которые в настоящее время не знают, что творят. Разве это не больной ребенок, которого мы любим во сто раз больше во время его болезни, а не когда он весел и здоров? Хотелось бы понести его страдания, помочь ему. Святая Россия не может погибнуть. Но Великой России, увы, больше нет. Мы должны устремить свои мысли к Небесному Царствию и сказать с покорностью: “Да будет воля Твоя”».

Великую княгиню Елисавету Феодоровну арестовали на третий день святой Пасхи 1918 года, в Светлый вторник. В тот день святитель Тихон служил молебен в Марфо-Мариинской обители.

С Великой княгиней разрешили поехать сестрам обители Варваре Яковлевой и Екатерине Янышевой. Их привезли в уральский город Алапаевск 20 мая 1918 года. Сюда же были доставлены Великий князь Сергей Михайлович и его секретарь Феодор Михайлович Ремез, Великие князья Иоанн, Константин и Игорь Константиновичи и князь Владимир Палей. Спутниц Елисаветы Феодоровны отправили в Екатеринбург и там отпустили на свободу. Но сестра Варвара добилась, чтобы ее оставили при Великой княгине.

Ночью 5 июля 1918 года узников повезли в направлении деревни Синячихи. За городом, на заброшенном руднике, совершилось кровавое преступление. С площадной руганью, избивая мучеников прикладами винтовок, палачи стали бросать их в шахту. Первой столкнули Великую княгиню Елисавету. Она крестилась и громко молилась: «Господи, прости им, не знают, что делают!»

Елисавета Феодоровна и Великий князь Иоанн упали не на дно шахты, а на выступ, находящийся на глубине 15 метров. Сильно израненная, она оторвала от своего апостольника часть ткани и сделала перевязку Великому князю Иоанну, чтобы облегчить его страдания. Крестьянин, случайно оказавшийся неподалеку от шахты, слышал, как в глубине ее звучала Херувимская песнь — это пели мученики.

Несколько месяцев спустя армия адмирала Александра Васильевича Колчака заняла Екатеринбург, и

тела мучеников были извлечены из шахты. У преподобномучениц Елисаветы и Варвары и у Великого князя Иоанна пальцы были сложены для крестного знамения.

После отступления Белой армии гробы с мощами преподобномучениц в 1920 году были доставлены в Иерусалим. В настоящее время их мощи почивают в храме равноапостольной Марии Магдалины у подножия Елеонской горы.

Преподобномученица инокиня Варвара (Яковлева) была крестовой сестрой и одной из первых насельниц Марфо-Мариинской обители в Москве. Будучи келейницей и сестрой, самой близкой к Великой княгине Елисавете Феодоровне, она не превозносилась и не гордилась этим, а была со всеми добра, ласкова и обходительна, и все любили ее. В Екатеринбурге сестру Варвару отпустили на свободу, но и она, и другая сестра — Екатерина Янышева просили вернуть их в Алапаевск. В ответ на запугивания Варвара сказала, что готова разделить судьбу своей матушки-настоятельницы. Как более старшую по возрасту, в Алапаевск вернули ее. Мученическую кончину она приняла в возрасте около 35 лет.

Память преподобномучениц Великой княгини Елисаветы и инокини Варвары совершается 5 июля и в день Собора новомучеников и исповедников Российских.

МЕСЯЦЕСЛОВ

Июль

1 Святых и чудотворцев безсребреников Космы и Дамиана Римских (†284)..... 5
Преподобнаго Никодима Святогорца (†1809)..... 17
Преподобнаго Иоанна Рыльскаго (возвращение мощей, 1469)..... 45
Преподобных: Льва пустынника; Петра, бывшаго патрикия (†854); Василия (IX), основателя монастыря Глубокия реки. Мучеников: Потита († ок. 138–161); Константина чудотворца и иже с ним (IV); Маврикия; 25-ти Никомидийских; 2000 усеченных. Святых Перепетуи, Павла и иже с ними. Праведныя Ангелины, деспотиссы Сербския (XVI).

2 Положение честныя ризы Пресвятыя Владычицы нашея Богородицы и Приснодевы Марии во Влахерне (458)..... 62
Святителя Арсения, епископа Тверскаго (пренесение мощей, 1483)..... 89
Святителя Ювеналия, Патриарха Иерусалимскаго († ок. 458)..... 108
Святителя Фотия, митрополита Киевскаго и всея Руси (†1431)..... 109
Икон Божия Матере, именуемых:
Ахтырская (1739)..... 75
Феодотьевская (1487); Пожайская (XVII).

3 Святителя Филиппа, митрополита Московскаго и всея России чудотворца, исповедника (пренесение мощей, 1652)..... 111
Святаго мученика Иакинфа (†108)..... 131
Святителя Василия, епископа Рязанскаго (†1295)..... 137
Святых благоверных князей Василия и Константина Ярославских (XIII)..... 158
Преподобных Иоанна и Лонгина Яренгских (†1561)..... 179
Преподобнаго Никодима Кожеезерскаго (†1640)..... 196
Святаго блаженнаго Иоанна, Христа ради юродиваго, Московскаго, (†1589)..... 226
Преподобных Анатолия, в Ближних пещерах почивающаго (XII) и другаго Анатолия затворника, в Дальних пещерах почивающаго (XIII), Киево-Печерских..... 247
Святителей: Анатолия, Патриарха Константинопольскаго (†458); Василия, архиепископа Новгородскаго (†1352). Преподобных: Александра, обители Неусыпающих первоначальника († ок. 430); Георгия отшельника, Грузинскаго (X). Мучеников: Диомида, Евлампия, Асклипиодота и мученицы Голиндухи (†108); Мокия и Марка (IV); Еразма; Герасима Константинопольскаго (†1812). Святых блаженных Фомы († до 1669), Иродиона, Михаила, Иоанна и Василия († после 1669), Христа ради юродивых, Сольвычегодских.

4 Святителя Андрея, архиепископа Критскаго (†740) и преподобныя Марфы (†551), матере святаго Симеона Дивногорца..... 248
Святаго благовернаго великаго князя Андрея Боголюбскаго (†1174)..... 262
Святых царственных страстотерпец: Императора Николая, Императрицы Александры, Царевича Алексия, Великих Княжен Ольги, Татианы, Марии, Анастасии (†1918)..... 590
Преподобнаго Андрея Рублева, иконописца (XV)..... 610
Преподобнаго Евфимия Суждальскаго (обретение мощей, 1507; службу зри 1 апреля)..... 283
Святителей: Доната, епископа Ливийскаго; Михаила, архиепископа Афинскаго (†1216). Священномучеников: Феодора, епископа Киринейскаго (†310); Феофила. Преподобных: Менигна; Марка исповедника. Мучеников: Феодота и Феодотии (†108). Святых: Феодота Ливийскаго; Асклипиады чудотворицы.
Иконы Божия Матере, именуемыя Галатская.

5 Преподобнаго Сергия, игумена Радонежскаго и всея России чудотворца (обретение мощей, 1422)..... 285
Преподобнаго Афанасия Афонскаго (†1000)..... 309
Преподобномучениц: великой княгини Елисаветы и инокини Варвары (†1918)..... 626
Священномученика Стефана, епископа Ригийскаго и дружины его, мучеников Суера епископа, Агна, Фелицитата и Перпетуя. Преподобных: Лампада Иринопольскаго (X); шести учеников преподобнаго Афанасия Афонскаго (XI). Преподобномученика Киприана Константинопольскаго (†1679). Мучеников: Анны (Агнии) (†304), Кириллы, Лукии и Иарои (†310); Василия и с ним седмидесяти, Скифопольских.
Иконы Божия Матере, именуемыя «Домостроительница» («Экономисса», X)..... 331

6 Преподобнаго Сисоя Великаго (†429)..... 332
Собор Радонежских святых..... 339
Преподобнаго Сергия, игумена Радонежскаго и всея России чудотворца (†1392) и святых сродников его: преподобных схимонахов Кирилла и Марии, родителей († до 1337), Стефана Московскаго, брата (XIV–XV), святителя Феодора, архиепископа Ростовскаго, племянника (†1394). Учеников: преподобных

Митрофана игумена, старца († до 1392), Василия Сухаго († до 1392), Иакова посольника (XIV), Онисима вратаря (XIV) и сына его Елисея диакона (XIV), Симона архимандрита († до 1392), Исаакия молчальника († 1388), Макария († после 1392), Илии келаря († 1384), Симона экклесиарха († после 1392), Михея († 1385), Нектария вестника (XIV), воинов-схимонахов Александра (Пересвета) и Андрея (Осляби) († 1380), Варфоломея (XIV), Наума (XIV), Иоанникия (XIV), Игнатия († после 1392), Епифания Премудраго († ок. 1418–1422), Никона, игумена Радонежскаго и всея России чудотворца († 1426), Авраамия Галичскаго, Чухломскаго († 1375), Сильвестра Обнорскаго († 1379), Сергия Обнорскаго, Нуромскаго († 1412), Павла Обнорскаго, Комельскаго († 1429), Андроника († ок. 1395–1404), Саввы († ок. 1410–1420) и Александра († после 1427) Московских, Даниила Чернаго и Андрея Рублева, иконописцев, Московских († до 1426), Романа Киржачскаго († 1392), Афанасия Старшаго († после 1401) и Афанасия Младшаго († 1395) Высоцких, Серпуховских, Леонтия († ок. 1380) и Саввы († 1392) Стромынских, Саввы Сторожевскаго, Звенигородскаго († 1407), Иакова Стромынскаго (XIV), Григория Голутвинскаго, Коломенскаго (XIV–XV), Афанасия, Железный посох, и Феодосия Череповецких († ок. 1388), Мефодия Пешношскаго († 1392), Иакова Железноборовскаго († 1442), Никифора Боровскаго († до 1414), Никиты Боровскаго († после 1421), Ферапонта Боровенскаго, Калужскаго (XIV–XV). **Собеседников:** святаго благовернаго великаго князя Московскаго Димитрия Донскаго († 1389), преподобныя Евфросинии Московския († 1407), святителей Стефана, епископа Великопермскаго († 1396), Михаила, епископа Смоленскаго († 1402), Дионисия, архиепископа Суждальскаго († 1385), преподобных Евфимия Суждальскаго († 1405), Димитрия Прилуцкаго († 1392), Стефана Махрищскаго († 1406), преподобномучеников Григория и Кассиана Авнежских († 1392), преподобных Феодора († 1409) и Павла († после 1409) Ростовских, Ферапонта Можайскаго, Белоезерскаго († 1426), Кирилла Белоезерскаго († 1427). **Святых иноков Троице-Сергиевы обители:** святителя Вассиана I архиепископа Ростовскаго († 1481), преподобнаго Мартиниана Белоезерскаго († 1483), святителя Серапиона, архиепископа Новгородскаго († 1516), преподобнаго Арсения Комельскаго († 1550), святителя Иоасафа, митрополита Московскаго († 1556), преподобнаго Максима Грека († 1556), священномученика Иоасафа Боровскаго († 1610), преподобных Иринарха пономаря († 1621), Дионисия Радонежскаго († 1633), Дорофея книгохранителя († 1622), святителей Иоасафа, епископа Белгородскаго († 1754), Иннокентия, митрополита Московскаго и Коломенскаго († 1879), преподобнаго Варнавы Гефсиманскаго († 1906), преподобнаго Антония Радонежскаго († 1877), преподобномученика Кронида Радонежскаго († 1937).

После 5 июля и 25 сентября

Общая служба преподобным Сергию и Никону Радонежским (на третий день празднования обретения мощей преподобнаго Сергия) 360

Святыя праведныя девы Иулиании, княжны Ольшанския (обретение мощей, XVI) 385

Святаго благовернаго князя Глеба Всеволодовича, иже в Киеве (XII) 398

Преподобнаго Сисоя схимника, в Дальних пещерах почивающаго (XIII) 399

Преподобномученика Феодора († 1943). Мучеников: Марина, Марфы, Авдифакса, Аввакума, Кирина, Валентина пресвитера, Астерия и иных многих в Риме († 269); Коинта Фригийскаго († ок. 283); Лукии девицы и с нею Рикса, Антония, Лукиана, Исидора, Диона, Диодора, Кутония, Ароноса (Ориона), Капика, Сатура, Анатолия, Серина, Апама, Виктора, Неаса, Аполлония, Паппиана († 301); Исавра диакона, Иннокентия, Филикса, Ермия, Василия, Перегрина, Руфа и Руфина Македонских (кон. III— нач. IV); Архиппа, Филимона и Онисима; Аполлония; Александриона, Епимаха.

Иконы Божия Матере, именуемыя Богородско-Уфимская (1621).

7

Святыя благоверныя великия княгини Московския Евдокии, во иночестве преподобныя Евфросинии († 1407) 400

Преподобнаго Фомы, иже в Малеи (X), и преподобнаго Акакия, иже в Лествице (VI) 419

Святыя великомученицы Неделы (Кириакии, †289) 430

Священномученика Евстафия. Преподобномучеников: Епиктета пресвитера и Астиона монаха († 290). Мучеников: Перегрина, Лукиана, Помпея, Исихия, Папия, Саторнина и Германа († ок. 98–117); Евангела († ок. 284–305); Вассы и иных четырех дев, с Кириакиею пострадавших († 289); Поликарпа. Святых Александра и Маркеллины, родителей преподобномученика Астиона (III).

Иконы Божия Матере, именуемыя «Влахернская» (пренесение в Россию, 1654).

8

Празднование Пресвятей Владычице нашей Богородице и Приснодеве Марии ради явления Ея чудотворныя иконы во граде Казани (1579) 432

Святаго великомученика Прокопия († 303) 456

Святаго блаженнаго Прокопия, Христа ради юродиваго, Устюжскаго чудотворца († 1303) 467

Святаго праведнаго Прокопия Устьянскаго (XVII) 484

Преподобных: Феофила Мироточиваго, Афонскаго († 1548); Димитрия Бассарабовскаго (пренесение мощей, 1779). Преподобномученика Анастасия

Константинопольскаго (†1743). Мучеников: Потенцианы (I) Феодосии, матере святаго Прокопия, 12 жен синклитик, Антиоха и Никострата (†303); Авды и Савы; Миридата, царя Грузинскаго (†410).

Воспоминание Знамения от иконы Благовещения Пресвятыя Богородицы во граде Великом Устюге (1290) 483

Чтимии списки Казанския иконы Божия Матере, именуемыя: в Москве (1612; Вознесенская 1701; Симоновская 1701; Высоко-Петровская 1849; Христорождественская; Калужская; Введенская), в Казани, в Петербурге (1721; Шлиссельбургская XVIII), Ярославская (1588), Каташинская Черниговская (до 1622), Вязниковская (1624), Нижнеломская (1643), Тобольская (1661), Каплуновская (1689), Тамбовская (1695), Высочинская (XVIII), Пензенская (1717), Карповская Курская (1725), Павловская Звенигородская, Иркутская, Каргопольская.

9 Святаго священномученика Панкратия, епископа Тавроменийскаго (I)..... 491

Святителя Феодора, епископа Едесскаго († ок. 842–857)..... 502

Преподобнаго Иоанна пещерника, иже в странах Вавилонских (IX)..... 505

Преподобнаго Феодосия, столпника Едесскаго, брата святаго Иоанна пещерника (IX)..... 505

Святаго мученика Михаила, сновидца и ученика и сродника святаго Феодора Едесскаго (IX)..... 506

Святаго мученика Иоанна, иже прежде Крещения бысть Моавий, царь Персидский, и с ним триех отроков мученик (IX)..... 506

Святаго священномученика Кирилла, епископа Гортинскаго (III–IV)..... 507

Преподобных Патермуфия и Коприя Египетских (IV). Преподобномучеников: Патермуфия, Коприя и мученика Александра († ок. 361–363). Мучеников: Андрея и Прова.

Икон Божия Матере, именуемых: Кипрская-Стромынская (Московская епархия), Колочская (1413).

10 Положение честны́я ризы Господа нашего Иисуса Христа в Москве (1625).... 508

Преподобнаго Антония Печерскаго, в Ближних пещерах почивающаго, начальника монахов в России († 7 мая 1073)..... 521

Святых мученик сорока пяти, в Никополи Арменстей пострадавших: Леонтия, Маврикия, Даниила, Антония, Александра, Ианикита, Сисиния, Менея, Вирилада и прочих († ок. 319) 543

Преподобнаго Силуана схимника Печерскаго, в Дальних пещерах почивающаго (XIII–XIV)..... 564

Священномученика Петра пресвитера († 1918). Преподобных: пустынников египетских, огнем и дымом уморенных от Феофила, Патриарха Александрийскаго, Исидора ради пресвитера († ок. 398). Мучеников: Аполлония († ок. 249–259); Вианора и Силуана (нач. IV).

Иконы Божия Матере, именуемыя «Коневская» (1393)..... 549

Богородичны 565

Богослужебное издание

Печатается по изданию 1988 года с дополнениями

Подписано в печать 14.06.2002
Формат 70x108/16. Печать офсетная. Тираж 5000 экз. Заказ 3978.
Издательский Совет Русской Православной Церкви
119435, Москва, Погодинская ул., д. 20, корп. 2
ЛП № 05181 от 25.06.01

Отпечатано с готовых диапозитивов издательства.
ОАО «Тверской полиграфический комбинат»
170024, г. Тверь, пр-т Ленина, 5.